

NEERPELTS

SPORT-VOOR-ALLEN-BELEID

2008-2013

Sportnota "Neerpelt in beweging"



Voorwoord

Beste Neerpeltenaar,

De afgelopen twee jaar is er door een gedreven groep van vrijwilligers (in de Stuurgroep Sportbeleidsplan 2008-2013 en de sportraad) én door de gemeentelijke sportfunctionaris in het bijzonder hard gesleuteld en gewerkt aan het eerste Neerpeltse Sportbeleidsplan (*Sportnota "Neerpelt in beweging"*).

Dit ambitieus plan bevat een reeks van doelstellingen, waartoe we ons als gemeente engageren in de komende vijf jaar (2008-2013) in de sportsector, zowel op infrastructureel en communicatief vlak als voor de sportverenigingen, het sportpromotioneel aanbod en specifieke doelgroepen.

Het sportbeleidsplan tekent de richting van ons sportbeleid in de vijf volgende jaren uit en dient als leidraad bij de opmaak van budgetten voor de realisatie van de verschillende doelstellingen.

Als het plan door de Vlaamse overheid wordt goedgekeurd zal Neerpelt Vlaamse subsidies kunnen bekomen ten bedrage van € 1,50 per inwoner op voorwaarde dat de gemeente minstens € 0,75 euro per inwoner investeert in sport. Even ter vergelijking: de sport in Neerpelt kan in 2008 op € 863.500 rekenen ...

De basis voor de opmaak van het plan was de analyse van de resultaten van de enquêtes, die in de loop van het voorjaar van dit jaar zijn gehouden. Er werd onder andere gepeild naar jullie noden en opmerkingen binnen het Neerpeltse sportleven.

Met jullie meningen en die gegevensanalyse onder de arm werden de doelstellingen bepaald met als resultaat het sportbeleid voor de komende jaren. Resultaten, doelstellingen, maatregelen en timing zijn terug te vinden in deze bundel.

Tot slot zouden wij alle mensen, die eraan hebben meegewerkt, zowel professionelen als vrijwilligers, willen bedanken voor hun engagement om tot het voorliggend resultaat ten gunste van de sport te komen.

Zonder hun inzet zou onze gemeente de deadline van 31 december 2007 nooit gehaald hebben. Bedankt daarvoor.

Hilde Vandervelden
Secretaris

Leen Gielen
Schepen voor sport

Raf Drieskens
Burgemeester

Neerpelt, 17 december 2007

Inhoudstafel

Voorwoord	1
Inhoudstafel	2
I Inleiding	4
I.1. Een interactieve bestuursstijl	5
I.2. Stuurgroep en klankbordgroep	5
I.3. De visie	7
I.4. De voorlopige missie	7
II De missie	7
III Structuur van het Neerpelts sportbeleidsplan	8
III.1. Het sportbeleidsplan	8
III.2. Hoofdstuk I - financiële ondersteuning van sportverenigingen	8
III.3. Hoofdstuk II - Neerpelts sportaanbod	8
III.4. Hoofdstuk III - meerjarenplan rond sportinfrastructuur	8
III.5. Hoofdstuk IV - werking van sportraad en sportdienst	9
III.6. Hoofdstuk V - impulssubsidies	9
III.7. Subsidiëringsengagement	9
III.8. Evaluatie	9
IV Uitgangspunten met betrekking tot sport in Neerpelt	10
IV.1. Inventaris van de huidige structuren	10
IV.1.1. Identificatie van de gemeente	10
IV.1.1.1. Gemeentebestuur	10
IV.1.1.2. Samenstelling college van burgemeester en schepenen	10
IV.1.1.3. Samenstelling gemeenteraad	11
IV.1.1.4. Coördinator van het sportbeleidsplan	11
IV.1.1.5. Demografie van de gemeente	12
IV.1.1.6. Samenstelling van de bevolking	12
IV.1.1.7. Trends en ontwikkelingen	13
IV.1.1.7.1. Bevolkingsevolutie	13
IV.1.1.7.2. Leeftijd	13
IV.1.1.7.3. Bevolkingssamenstelling	13
IV.1.1.7.4. Vreemdelingen	13
IV.1.1.7.5. Werkloosheidsgraad	13
IV.1.1.7.6. Scholen	13
IV.2. Gemeentelijke Sportdienst	14
IV.2.1. Plaats van de sportdienst in de gemeentestructuur	14
IV.2.2. Sportbeleid	15
IV.2.3. De sportdienst	15
IV.2.4. Taken van de sportdienst	15
IV.2.5. Organisatie van sportactiviteiten en sportpromotie	15
IV.2.6. Openingsuren	16
IV.2.7. Ondersteuning sportverenigingen en andersgeorganiseerde sport	16
IV.3. Andere beheersvormen (AGB, vzw, ...)	16
IV.4. Sportaanbod van de sportdienst	17
IV.4.1. Eéndaagse activiteiten	17
IV.4.2. Meerdaagse activiteiten	17
IV.4.3. Activiteiten in samenwerking met sportdienst en sportraad	18
IV.5. Communicatie en infoverstrekking met betrekking tot sport	18
IV.5.1. Waar vinden de inwoners van de gemeente informatie?	18
IV.5.2. Welke soort informatie is er beschikbaar?	18

IV.6. Sportinfrastructuur.....	18
IV.7. Sectoraal BPA “Zonevreemde recreatie”	19
IV.8 Inventaris van de externe sportactoren.....	20
IV.8.1. Gemeentelijke sportraad.....	20
IV.8.1.1. Coördinaten van de gemeentelijke sportraad	20
IV.8.1.2. Samenstelling van de sportraad	20
IV.8.1.3. Sportverenigingen	21
V Gegevensverzameling en gegevensanalyse	22
V.1. Evaluatierapport Dommelslag 2001-2006	22
V.2. Enquête 1 = Neerpeltse bevolking	23
V.3. Enquête 2 = Neerpeltse sportclubs	25
V.4. Enquête 3 = trainers in Neerpeltse sportclubs.....	28
V.5. Enquête 4 = deelnemers aan de Neerpeltse Bewegingsschool.....	31
V.6. Enquête 5 = deelnemers Omnisportclub Total Fitness	31
V.7. Enquête 6 = deelnemers aan Neerpeltse Sportacademie	33
V.8. Enquête 7 = evaluatie Neerpeltse sportraad	33
VI Knelpunten en behoeften.....	35
VI.1. Beleidsdomein Sportinfrastructuur	35
VI.2. Beleidsdomein Promotie	35
VI.3. Beleidsdomein Financiën	36
VI.4. Beleidsdomein Sportstructuren	37
VII SWOT-analyse en beleidsuitdagingen	38
VII.1. Hoofdstuk I = steun aan sportverenigingen (subsidiëring)	38
VII.2. Hoofdstuk II = sportaanbod	38
VII.3. Hoofdstuk III = sportinfrastructuur	39
VII.4. Hoofdstuk IV = werking van sportraad en sportdienst	41
VII.5. Hoofdstuk V = kwaliteit van de jeugdsportbegeleiding.....	41
VIII Doelstellingen en plan van aanpak	43
VIII.1. Hoofdstuk I = steun aan sportverenigingen	43
Directe subsidiëring van sportverenigingen	43
Indirecte ondersteuning van sportverenigingen	44
VIII.2. Hoofdstuk II = sportaanbod	46
VIII.3. Hoofdstuk III = sportinfrastructuur	53
VIII.4. Hoofdstuk IV = werking van sportraad en sportdienst	57
VIII.5. Hoofdstuk V = kwaliteit van de jeugdsportbegeleiding.....	58
Bijlagen	60

I Inleiding

Vanaf 1 januari 2007 is een nieuw decreet op het lokale sportbeleid van kracht. De Vlaamse Overheid koppelt vanaf dit jaar subsidies voor het voeren van een gemeentelijk sportbeleid aan drie engagementen:

- opmaken, uitvoeren en evalueren van een sportbeleidsplan met een tussentijdse evaluatie,
- formaliseren van een sportraad en
- minstens één sportgekwalficeerd ambtenaar in de sportdienst.

Het sportbeleidsplan zal het toetsingsinstrument worden voor het dagelijkse werk, de beleidsinitiatieven in de nabije toekomst, de onderhandelingen met de gebruikers en de samenwerkingsprojecten met anderen (intern en extern).

De Vlaamse beleidssubsidie bedraagt €1,5 per inwoner (voor Neerpelt vertegenwoordigen 16.154 inwoners een subsidie van € 24.231) en de impulssubsidie (vanaf 2009) bedraagt €0,80 per inwoner (16.154 inwoners vertegenwoordigen € 12.923,20)

De gemeente Neerpelt engageert zich om minstens 50% van de beleidssubsidie op te leggen en zal zeker in de toekomst de ondersteuning niet verminderen (€ 12.115,50).

Het sportbeleidsplan is tot stand gekomen om doelgericht aan de sporttoekomst van de gemeente Neerpelt te werken. Dit plan heeft niet de ambitie volledig te zijn, maar is een wegwijzer voor het beleidsdomein sport en voor de sporttoekomst van Neerpelt. Het is bovendien een instrument om het beleid voortdurend op te volgen, te evalueren en prioriteiten vast te leggen.

De gemeente heeft een voorwaardenscheppende rol, ze heeft dus als prioritaire taak te voorzien in diverse mogelijkheden, die beantwoorden aan de lokale behoeften, om aan sport te kunnen doen.

Een gestructureerde visie, waaraan alle entiteiten van het gemeentelijk sportgebeuren kunnen meebouwen, vergroot de doeltreffendheid van het sportbeleidsplan. Daarnaast streeft het sportbeleidsplan ook een grotere efficiëntie (betere besteding van de beschikbare middelen) en hogere kwaliteit na.

Het behoud én de kwalitatieve uitbouw van bestaande activiteiten kan namelijk op termijn beschouwd worden als één van de meest positieve sportbevorderende acties.

Het gemeentelijk sportbeleidsplan van Neerpelt, dat beantwoordt aan doelstellingen en aspiraties binnen het Neerpelts meerjarenplan, omvat

- a) de wijze waarop bij de opmaak, de uitvoering en de evaluatie van het gemeentelijk sportbeleidsplan de principes van een interactieve bestuursstijl in praktijk wordt gebracht;
- b) de samenstelling van de stuurgroep en de klankbordgroep;
- c) de sportvisie;
- d) de voorlopige én definitieve missie;
- e) een inventaris van de huidige structuren van de gemeente met betrekking tot sport;
- f) een inventaris van de externe sportactoren, die in het gemeentelijk sportbeleid een rol spelen;
- g) het totale lokale sportbeleid voor de bestuursperiode 2008-2013.

In het sportbeleidsplan 2008-2013 ligt het accent op

- a. de subsidiëring van de Neerpeltse sportverenigingen,
- b. het sportaanbod met aandacht voor
 1. topsport-competitiesport-recreatiesport
 2. andere sportpraktijk (andersgeorganiseerde sport)
 3. sociale component (toegankelijkheid en diversiteit)
 4. samenwerkingsverbanden tussen clubs

- c. een meerjarenplan inzake sportinfrastructuur,
- d. de kwaliteitsverhoging van de jeugdsportbegeleiding en –begeleiders in de sportverenigingen en
- e. de werking van de erkende Neerpeltse sportraad en de sportdienst.

I.1. Een interactieve bestuursstijl

Het Decreet Lokaal Sport-voor-Allen-beleid van 2007 vermeldt duidelijk dat het tot stand komen, het uitvoeren en het evalueren van het sportbeleidsplan dient te gebeuren op basis van een interactieve bestuursstijl. Het is dus de bedoeling dat het bestuur nog actiever communiceert en discussieert over het beleid, opdat burgers en organisaties zich hierin mee engageren en een maatschappelijke verantwoordelijkheid opnemen.

De participatieve aanpak, die vanuit diverse perspectieven tot meer inzichten bijdraagt, zorgt voor een groter draagvlak en houdt volgende elementen in:

- het installeren van een stuurgroep,
- een nauwe samenwerking met de sportraad (= klankbordgroep) en
- het betrekken van belanghebbenden.

Het is de bedoeling om het Neerpeltse sportveld in verschillende facetten in kaart te brengen. Het managementoverleg tussen beleidsverantwoordelijken en ambtenaren ter voorbereiding van het algemeen Neerpelts beleidsplan is een basis voor de verdere ontwikkeling van beleid en doelstellingen binnen de sportsector.

Het gegevensonderzoek, dat in eerste instantie gericht was op de driejaarlijkse inventarisatie van de sportinfrastructuur in Neerpelt, wordt gekoppeld aan een enquêtering naar sportbeoefening en -belangstelling, sportpromotieaanbod en informatieverstrekking.

Verschillende doelgroepen zijn aangesproken om hierin een stem te hebben:

- interne werking van de sportdienst
- zelfevaluatie van de werking van de sportraad
- enquête bij de bevolking
- enquête bij de sportclubs
- enquête bij trainers/sporters
- enquête bij recreatiesporters (gemeentelijke omnisportclub Total Fitness)
- interview van deelnemers aan Sportacademie en Neerpeltse Bewegingsschool

I.2. Stuurgroep en klankbordgroep

Om het sportbeleidsplan een zo breed mogelijke basis te geven, wordt bij het opstellen een beroep gedaan op verschillende betrokken groepen, namelijk de politieke overheid, de sportraad, de sportverenigingen, de vrije sporters en de jeugd. Hieruit wordt een stuurgroep samengesteld, die samen met de schepen voor sport en de sportfunctionaris de “Stuurgroep Sportbeleidsplan” vormen.

Samenstelling van de stuurgroep

De stuurgroep houdt zich voornamelijk bezig met het plannen en coördineren van de totstandkoming van het sportbeleidsplan en zorgt ervoor dat het sportbeleidsplan ruim gedragen wordt.

Coördinaten en werking van de stuurgroep sportbeleidsplan

De stuurgroep is samengesteld uit leden die een zeer nauwe band hebben met de sport in Neerpelt en bijgevolg weten wat er in de gemeente met betrekking tot de sportmateries leeft.

Belangrijke uitgangspunten voor de samenstelling van de stuurgroep zijn

- a) een vertegenwoordiging van de hele georganiseerde sport in Neerpelt, zowel topsport als competitie- en recreatiesport;
- b) een vertegenwoordiging van andere sportpraktijk;
- c) een vertegenwoordiging uit het onderwijs;

- d) een vertegenwoordiger uit de senioren sport;
- e) een vertegenwoordiging van driehoek overheid-advies-uitvoering met een coördinerende rol voor de sportfunctionaris.

Georganiseerde sport	Roger Emmers	Brouwersstraat 12, 3910 Neerpelt	Tel. 011/80.29.95
	Paul Broekx	Hayenhoek 32, 3910 Neerpelt	Tel. 011/64.31.22
	Diana van der Meyden	De Nulstraat 36, 3910 Neerpelt	Tel. 011/80.19.76
	Jaak Plessers	Kapelweg 5, 3910 Neerpelt	Tel. 011/64.07.60
	Jean Vereyken	Lochterdijk 46, 3910 Neerpelt	Tel. 0473/908902
Niet-georganiseerde sport	Rita Jeunen	Rooierhagen 4, 3960 Bree	Tel. 0479/617544
Onderwijs	Bart Lenders	Zonhoekstraat 184, 3910 Neerpelt	Tel. 0476/877143
Senioren sport	Jean Teuwen	Parklaan 2, 3910 Neerpelt	Tel. 011/64.35.78
Sportraad	Gerard Gielen	Schansstraat 19, 3910 Neerpelt	Tel. 011/64.80.38
Gemeentebestuur	Leen Gielen	Weidenstraat 44, 3910 Neerpelt	Tel. 011/64.16.95
Sportdienst	Willy Reynders	Herent 138, 3910 Neerpelt	Tel. 011/64.76.84

Nadat het sportbeleidsplan is opgesteld, controleert de stuurgroep tevens de uitvoering, de monitoring en de jaarlijkse evaluatie van het plan.

De stuurgroep staat vooral voor de structurele en inhoudelijke aanpak en vormgeving van het sportbeleidsplan. Het is een stuurgroep die door haar verscheidenheid tot een algemene analyse van de Neerpeltse sportieve situatie moet kunnen komen.

Er wordt geopteerd voor een plan dat loopt van 1 januari 2008 tot 31 december 2012.

Eerst maakt de stuurgroep kennis met het decreet voor het lokaal sportbeleid en de voorwaarden. Via een SWOT-analyse worden binnen de stuurgroep sterke punten, zwakke punten, kansen en bedreigingen voor de Neerpeltse sportsituatie en de afzonderlijke domeinen gebundeld. Na de gegevensverzameling (via enquêtering bij diverse doelgroepen) vormt de stuurgroep eerst een voorlopige visie en vervolgens de visie, die het gewenste toekomstbeeld van de gemeente weergeeft. Deze visie wordt pas definitief na goedkeuring door het gemeentebestuur.

Daaruit wordt een missie geformuleerd, die de rol aangeeft die het lokaal bestuur binnen de lopende beleidsperiode zal spelen. Om die missie te verwezenlijken worden na de gegevensanalyse strategische doelstellingen opgesteld.

Een strategische doelstelling geeft de gewenste toestand weer en wordt bereikt via verschillende operationele doelstellingen, die een concrete vertaling zijn van de strategische doelstellingen en van de manier waarop ze worden gerealiseerd. Elk hoofdstuk is dus onderverdeeld in verschillende operationele doelstellingen, die ieder een aantal actiepunten/maatregelen bezitten. De stuurgroep toetst haar bevindingen op het klankbordoverleg.

Met het opstellen van dit sportbeleidsplan wordt een eerste stap gezet in een degelijk sportbeleid, maar uitvoeren, evalueren en bijsturen zijn minstens even belangrijk, zonet belangrijker. Jaarlijks wordt dit sportbeleidsplan geëvalueerd en indien nodig bijgesteld. Steeds gebeurt via de klankbordgroep ook een terugkoppeling naar het gemeentebestuur.

Samenstelling van de klankbordgroep

De klankbordgroep is een spiegel voor de stuurgroep en geeft haar mening en feedback over alles wat te maken heeft met de totstandkoming van het sportbeleidsplan en het voeren van het sportbeleid. De klankbordgroep is het bestuur van de sportraad:

Sportfunctionaris (secretaris SR)		Reynders Willy
Coöptatie deskundigen	Provincie / Dommelhof	Vanderstraeten Leon
Schepenen van Sport		Gielen Leen
Afdeling 1-Competitiesport	Voetbal	Thijs Stijn
	Zaalsporten	Renckens Miriame
	Individuele Sporten	Broekx Paul
	Andere sporten (voorzitter Sportraad)	Gielen Gerard

Afdeling 2-Recreatiesport	School/Mindervalidensport	Winters Ludo
	Gangmaker Wielertoerisme	Vandormael Dominique
	Senioren sport	Jean Teuwen
	Andere Sporten	In te vullen
Afdeling 3-Schoolsport		Schuurmans Cindy
Afdeling 4-Sportieve Vrijtijdsbesteding		Peeten Chris

I.3. De visie

In de Neerpeltse beleidsnota 2008 is gesteld dat de gemeente zich gelukkig prijst met het bestaande gevarieerd en rijk sportaanbod. De gemeentelijke sportdienst werkt ondersteunend ten aanzien van de sportclubs en houdt zich vooral bezig met promotie en stimuleren met “sport voor allen” als uitgangspunt.

“In Neerpelt moeten de inwoners sport kunnen beoefenen op een kwaliteitsvolle manier en in kwalitatieve omstandigheden.”

I.4. De voorlopige missie

Inleiding

De gemeente is een belangrijke schakel tussen sportaanbieder (sportclub, school, sportdienst) en de gebruiker (sportbeoefenaar) en is voorwaardenscheppend voor een actieve sportbeoefening (sportinfrastructuur, informatieverstrekking, promotie ...). Zij moet een vinger aan de pols houden bij alle actoren in het sportmilieu.

Neerpelt is een actieve en sportieve gemeente waarin alle inwoners kunnen sporten op een kwalitatief niveau:

- sport in de ruimste betekenis van het woord: topsport, competitiesport, recreatiesport en
- stimulering van sportbeoefening bij alle lagen van de bevolking en specifiek bij volgende doelgroepen: kleuters, jeugd, volwassenen, medioren en senioren, buurten, andersgeorganiseerde sporters, mindervaliden en kansarmen.

II Missie

Het gemeentebestuur van Neerpelt zal een Sport-voor-Allen-beleid voeren om zoveel mogelijk Neerpeltenaren en inwoners van de omliggende gemeenten zowel kwalitatief als kwantitatief te kunnen laten sporten op recreatief en competitief niveau en tracht de gezondheid, de sociale integratie en de zelfontplooiing van alle Neerpeltenaren door sportbeoefening te bevorderen.

De gemeente vervult een voorwaardenscheppende rol door een drempelverlagend sportbeleid te voeren, een basis aan sportinfrastructuur te voorzien en klantgerichte en kwaliteitsvolle sportactiviteiten tegen een minimale kostprijs aan te bieden. De gemeente zal de mogelijkheid tot sportdeelname in een zo breed mogelijke context en variëteit aanbieden door een degelijke ondersteuning van de vele sportclubs, die de gemeente rijk is, en de scholen en door het organiseren of ondersteunen van diverse aanvullende sportpromotionele activiteiten.

Het gemeentebestuur voorziet daarom een kwalitatief en kwantitatief sportaanbod qua sportinfrastructuur, activiteiten, promotie en begeleiding, hetzij door eigen realisatie, hetzij door het promoten, stimuleren en ondersteunen van realisaties door het privaat initiatief (sportclubs), hetzij door samenwerkingsverbanden.

De gemeente informeert haar inwoners over de sportmogelijkheden binnen en buiten haar grenzen.

Het Neerpelts sportbeleid is – met een coördinerende rol voor de sportdienst – gestoeld op een hele schare sportvrijwilligers. In de toekomst blijven ook motivatie, permanente ondersteuning en professionele begeleiding van de vrijwilliger – al dan niet in clubverband – één van de uitdagingen voor het beleid en garantie voor de sporttoekomst van onze gemeente.

III Structuur van het Neerpelts sportbeleidsplan

III.1. Het sportbeleidsplan bestaat uit 5 hoofdstukken:

- hoofdstuk I = steun aan sportverenigingen
- hoofdstuk II = sportaanbod
 - topsport-competitiesport-recreatiesport
 - andersgeorganiseerde sportpraktijk
 - toegankelijkheid en diversiteit
- hoofdstuk III = sportinfrastructuur
- hoofdstuk IV = werking van sportraad en sportdienst
- hoofdstuk V = kwaliteit van de jeugd sportbegeleiding

III.2. In hoofdstuk I zal het gemeentebestuur beschrijven hoe de sportverenigingen financieel worden ondersteund:

- Tussenkost voor afhuren van sportaccommodaties
- Subsidierglement
 - Jeugdwerking
 - Sporttechnische begeleiding
 - Vorming en begeleiding van talentvolle (top)sporters
- Subsidies aan sportverenigingen (eigen infrastructuur)
 - Terugbetaling opcentiemen onroerende voorheffing
- Ondersteuning topsportevenementen
 - "Nacht van de Euregio" - Internationale Atletiekmeeting
 - Internationale Veldrit

III.3. Hoofdstuk II heeft aandacht voor het Neerpelts sportaanbod in al zijn facetten:

- topsport-competitiesport-recreatiesport
- andersgeorganiseerde sportpraktijk, d.w.z. oog voor sporters die niet in clubverband sporten (vb. bewegingsschool, sportacademie, omnisportclub Total Fitness, schoolsportprojecten, buurtsportacties, vakantiesport, eenmalige en/of meerdaagse activiteiten, ...)
- toegankelijkheid en diversiteit: dit deel bevat stimulerende en remediërende maatregelen voor groepen, die minder tot actieve sportbeoefening komen. Het gaat hier dus eigenlijk over een sociale correctie met als hamvraag: is er een aanbod voor al de verschillende bevolkingsgroepen en hoe kunnen eventuele drempels verlaagd worden? (vb. mindervalidensport, werking binnen OCMW en BinnenHOF).

III.4. Hoofdstuk III vraagt aandacht voor een meerjarenplan rond sportinfrastructuur:

- een inventarisatie geeft aan wat er al aanwezig is en een behoeftenstudie moet aantonen wat er in de toekomst nog zal gebeuren rond nieuwbouw, renovatie en beheersvormen:*
- ondersteuning voor definitieve renovatieprojecten
 - deelname in nieuwbouwprojecten
 - realisatie sportinfrastructuur in BPA Zonevreemde Recreatie
 - bestendigen van de samenwerking in PPS-constructie Zwembad Dommelslag
 - tussenkost in nieuwbouwprojecten en/of renovatiewerken bij sportclubs met eigen infrastructuur
 - afhuren van sportaccommodaties
 - sportcentrum Dommelhof
 - Hubertushal
 - Sporthal Sint-Maria
 - Parketzaal Den Akker
 - ter beschikking stellen van schoolinfrastructuur voor verenigingen en sportdienst
 - turnzaal school Boseind
 - turnzaal Jaak Tassetschool
 - turnzaal school Sint-Huibrechts-Lille

- bouw en afhuren turnzaal school Grote Heide
- ondersteuning in bouw voetballokaal Sporting Grote Heide
- ondersteuning in bouw/renovatie sportzaal Jaak Tassetstraat
- ontwikkelen van project voor ruitersport
- ondersteuning renovatie (sanitaire installaties SV Herkol) en nieuwbouw (zittribune KFC Esperanza en Sparta Lille) van voetbalclubs
- aanpakken van geluidsoverlast op skatepark op Sportpark De Roosen door geluidsbeperkende ingrepen

III.5. Hoofdstuk IV behandelt de werking van sportraad en sportdienst.

- doelstellingen rond
 - vertegenwoordiging, opvolging en verjonging in de sportraad
 - rechtstreeks contact met de sportclubs
 - jaarlijkse studiereis
- doelstellingen rond
 - huidige en toekomstige taken van de sportdienst
 - personeelsbezetting sportdienst

III.6. In hoofdstuk V worden maatregelen aangegeven voor het verkrijgen van impulssubsidies.

Voor de komende legislatuur is “kwaliteitsverhoging bij jeugdsportbegeleiders” het thema, Neerpelt zal in dit kader initiatieven ontwikkelen.

III.7. Subsidiëringsengagement

Het gemeentebestuur engageert zich om de subsidies, die door de Vlaamse Gemeenschap worden toegekend, aan te vullen met 50% en aan te wenden voor

- meer en betere subsidies voor sportverenigingen (50% van de Vlaamse subsidie)
- meer beleidsaandacht voor andere sportpraktijk (20% van de Vlaamse subsidie)
- meer toegankelijkheid in/diversiteit van de sport (10% van de Vlaamse subsidie)
- 20% wordt autonoom verdeeld over deze eerste 3 hoofdstukken

III.8. Evaluatie

De gemeenteraad geeft opdracht aan de sportgekwalificeerde ambtenaar om in samenwerking met het college van burgemeester en schepenen, de betrokken diensten en de sportraad de doelstellingen in het plan te realiseren.

Het jaarlijks verslag over de uitvoering van het Sportbeleidsplan 2008-2013 **Sportnota “Neerpelt in beweging”** wordt voor advies voorgelegd aan de gemeentelijke sportraad en door het college van burgemeester en schepenen goedgekeurd.

De tussentijdse evaluatie van het Sportbeleidsplan 2008-2013 **Sportnota “Neerpelt in beweging”**, opgelegd door het decreet, vindt plaats in de loop van 2010 in overleg met de sportraad en moet goedgekeurd worden door de gemeenteraad.

De eindevaluatie van het Sportbeleidsplan 2008-2013 **Sportnota “Neerpelt in beweging”** vindt plaats in de loop van 2012 in overleg met de sportraad en vormt een afzonderlijk deel van de gegevensverzameling van het nieuwe sportbeleidsplan.

Het college van burgemeester en schepenen geeft op 9 juli 2007 de stuurgroep de opdracht om een sportbeleidsplan voor de periode 2008-2013 voor te bereiden en tegen eind november 2007 op te stellen.

IV Uitgangspunten met betrekking tot sport in Neerpelt

IV.1. Inventaris van de huidige structuren

IV.1.1. Identificatie van de gemeente

IV.1.1.1. Gemeentebestuur

Coördinaten gemeentebestuur Neerpelt

Gemeentebestuur, Kerkstraat 7, 3910 Neerpelt

Tel. 011/809740 – Fax 011/663652 – www.neerpelt.be – Email www.neerpelt.be

IV.1.1.2. Samenstelling college van burgemeester en schepenen

Burgemeester Raf Drieskens (CD&V/N-VA)

Kielstraat 4 bus 4, 3910 Neerpelt, tel. 011/601527
raf.drieskens@neerpelt.be

Functies en bevoegdheden

- algemeen beleid
- lokale economie (inclusief diensten, handel, horeca, middenstand, bedrijvigheid, toerisme, tewerkstelling, sociale economie)
- wonen, informatie, politie en brandweer
- burgerlijke stand, personeel, kieszaken, erediensten en rechtszaken.

Eerste schepen Hubert Fransen (CD&V/N-VA)

Herent 40, 3910 Neerpelt, tel. 011/644740, gsm 0475/629581
hubert.fransen@neerpelt.be

Functies en bevoegdheden

- openbare werken
- nutsvoorzieningen, plantsoenen en groenvoorzieningen, kerkhoven
- land- en tuinbouw en integraal waterbeheer
- gemeentelijk patrimonium
- markten en kermissen

Tweede schepen Jan Maas (CD&V/N-VA)

Laerstraat 9, 3910 Neerpelt, tel. 011/662142, gsm 0475/839418
jan.maas@neerpelt.be

Functies en bevoegdheden

- ruimtelijke ordening, leefmilieu en duurzame ontwikkeling
- informatisering

Derde schepen Juul Vrolix (CD&V/N-VA)

Heikant 11, 3910 Neerpelt, tel. 011/665380, gsm 0496/991906
juul.vrolix@neerpelt.be

Functies en bevoegdheden

- cultuur (inclusief kunstonderwijs, bibliotheek en Jeuk)
- verkeer en mobiliteit
- buurtontwikkeling (inclusief pleintjesplan en straathoekwerk)
- begroting en rekening

Vierde schepen Henri De Saedeleir (SP.a)

Roosendijk 27, 3910 Neerpelt, tel. 011/645747, gsm 0475/805168
henri.de.saedeleir@neerpelt.be

Functies en bevoegdheden

- sociale zaken, ontwikkelingssamenwerking
- financiën

Vijfde schepen Leen Gielen (CD&V/N-VA)

Weidenstraat 44, 3910 Neerpelt, tel. 011/641695, gsm 0478/664110
leen.gielen@neerpelt.be

Functies en bevoegdheden

- natuur- en landschapontwikkeling
- jeugd
- sport
- evenementen en feestelijkheden

IV.1.1.3. Samenstelling gemeenteraad

Zitting van de gemeenteraad

De gemeenteraad vergadert ten minste 10x per jaar in de raadzaal van het gemeentehuis. De vergaderingen van de raad zijn openbaar.

Zetelverdeling:

CD&V/N-VA = 14, Open VLD = 5, SP.a = 4, Vlaams Belang = 2.

Leden van de gemeenteraad

Frank Smeets (CD&V/N-VA), voorzitter / St.-Martensstraat 6, 3910 Neerpelt, tel. 011/665630
Burg. Raf Drieskens (CD&V/N-VA) / Kielstraat 4 bus 4, 3910 Neerpelt, tel. 011/601527
Eerste schepen Hubert Franssen (CD&V/N-VA) / Herent 40, 3910 Neerpelt, tel. 011/644740
Tweede schepen Jan Maas (CD&V/N-VA) / Laerstraat 9, 3910 Neerpelt, tel. 011/662142
Derde schepen Juul Vrolix (CD&V/N-VA) / Heikant 11, 3910 Neerpelt, tel. 011/665380
Vierde schepen Henri De Saedeleir (SP.a) / Roosendijk 27, 3910 Neerpelt, tel. 011/645747
Vijfde schepen Leen Gielen (CD&V/N-VA) / Weidenstraat 44, 3910 Neerpelt, tel. 011/641695

Frank Seutens (CD&V/N-VA) / Kompenstraat 12, 3910 Neerpelt, tel. 011/649953
Leon Alders (CD&V/N-VA) / Holenweg 29, 3910 Neerpelt, tel. 011/645609
Sonja Paesen (CD&V/N-VA) / Herent 186, 3910 Neerpelt, tel. 011/662828
Stijn Philippe (Open Vld) / Jaak Tassetstraat 26, 3910 Neerpelt, tel. 011/664023
Tonny Kauffman (CD&V/N-VA) / Torenstraat 34, 3910 Neerpelt, gsm 0479/459539
Inge Verheyen (CD&V/N-VA) / St.-Martensstraat 8/1, 3910 Neerpelt, tel. 011/237043
Hubert Gielen (CD&V/N-VA) / Broekkant 39, 3910 Neerpelt, tel. 011/664658
Kristel Mertens (CD&V/N-VA) / Zandstraat 79, 3910 Neerpelt, gsm 0495/137499
Marc Geerts (SP.a) / Boonskuilstraat 4, 3910 Neerpelt, gsm 0478/321568
Jan Dominicus (CD&V/N-VA) / Grote Heide 57, 3910 Neerpelt, tel. 011/642322
Bernd Hermans (Vlaams Belang) / Bergeiksendijk 5/1, 3910 Neerpelt, gsm 0496/362917
Dominique De Lobel (Open Vld) / De Bemmert 2, 3910 Neerpelt, tel. 011/649868
Johny Vandeweyer (Vlaams Belang) / Volmolenstraat 35, 3910 Neerpelt, gsm 0478/530365
Frederic Cosemans (Open Vld) / Jaak Tassetstraat 19, 3910 Neerpelt, gsm 0476/339603
Toon Valkenborgh (Open Vld) / Jos Verlindenstraat 16, 3910 Neerpelt, tel. 011/641908
Ann Herregodts (Open Vld) / Bosbessenlaan 23, 3910 Neerpelt, tel. 011/662767
Nelis Mertens (SP.a) / Herent 215, 3910 Neerpelt, tel. 011/648748
Patricia Kuppens (SP.a) / Roosendijk 34, 3910 Neerpelt, tel. 011/662657

IV.1.1.4. Coördinator van het sportbeleidsplan

Willy Reynders

Sportfunctionaris (= sportgekwalificeerd ambtenaar)

Gemeentelijke Sportdienst
Kerkstraat 7, 3910 Neerpelt, tel. 011/809759, gsm 0473/695064
Fax 011/663652, email sport@neerpelt.be
Privé
Herent 138, 3910 Neerpelt, tel. 011/647684
email willy_reynders@scarlet.be

IV.1.1.5. Demografie van de gemeente

De gemeente Neerpelt is gelegen in het noorden van Limburg en behoort tot het administratief arrondissement Maaseik, het gerechtelijk arrondissement Hasselt, gerechtelijk kanton Neerpelt en het kieskanton Neerpelt. De huidige gemeente bestaat sinds de gemeentefusie van 1977 uit vijf kerkdorpen: Neerpelt-Centrum, Grote Heide, Boseind, Herent en Sint-Huibrechts-Lille.

Neerpelt ligt centraal in Noord-Limburg en heeft als aangrenzende gemeenten Hamont-Achel, Overpelt, Lommel, Peer en Bocholt. Volgens het Ruimtelijk Structuurplan Vlaanderen vormen Neerpelt en Overpelt een kleinstedelijk gebied op provinciaal niveau.

Neerpelt heeft een totale oppervlakte van 4277 ha 17 a 17 ca oftewel 43 km². Het gewestplan voorziet als voornaamste bestemming voor Neerpelt: woongebied, agrarisch gebied en natuurgebied. Er is slechts zeer weinig industriegebied.

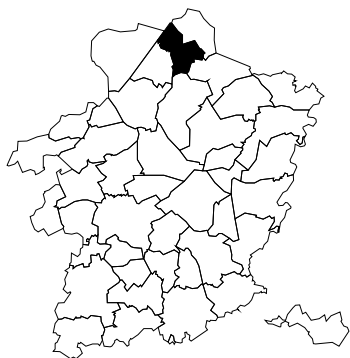

Neerpelt is een landelijke gemeente en telt 16.154 inwoners : 8.101 mannen en 8.053 vrouwen (bevolkingsdichtheid van 377 inwoners per km²), Dit was een groei van 31 personen t.o.v. 2005.

In de ranglijst van 44 gemeenten van de provincie Limburg staat Neerpelt op de 29^{ste} plaats voor de oppervlakte, op de 17^{de} voor het aantal inwoners en op de 14^{de} voor de bevolkingsdichtheid.

In de ranglijst van 308 gemeenten van het Vlaams Gewest staat Neerpelt op de 126^{ste} plaats voor de oppervlakte, op de 122^{ste} voor het aantal inwoners en op de 157^{ste} voor de bevolkingsdichtheid.

In de ranglijst van 589 Belgische gemeenten staat Neerpelt op de 279^{ste} plaats voor de oppervlakte, op de 195^{ste} voor het aantal inwoners en op de 230^{ste} voor de bevolkingsdichtheid.

IV.1.1.6. Samenstelling van de bevolking

	1 januari 2000		1 januari 2007		Evolutie
	Aantal	% v/h totaal	Aantal	% v/h totaal	
Totale bevolking	15.378	100,0%	16.154	100,0%	↗
Bevolking <20 jaar	3.928	25,5%	3.693	22,9%	↘
Bevolking ≥20 en ≤64	9.419	61,2%	10.007	61,9%	↗
Bevolking 65 jaar en +	2.031	13,2%	2.454	15,2%	↗
Mannen totaal	7.766	100,0%	8.101	100,0%	↗
Mannen <20 jaar	2.042	26,3%	1.874	23,1%	↘
Mannen ≥20 en ≤64	4.817	62,0%	5.113	63,1%	↗
Mannen 65 jaar en +	907	11,7%	1.114	13,8%	↗
Vrouwen totaal	7.612	100,0%	8.053	100,0%	↗
Vrouwen <20 jaar	1.886	24,8%	1.816	22,6%	↘
Vrouwen ≥20 en ≤64	4.602	60,5%	4.889	60,7%	↗
Vrouwen 65 jaar en +	1.124	14,8%	1.348	16,7%	↗
Gemiddelde leeftijd	37		40		↗

Op 31 december 2006 telde Neerpelt 16.154 inwoners (8.101 mannen en 8.053 vrouwen). Het aantal Neerpeltenaren groeit gestaag aan sinds 1976. Voorts kunnen we stellen dat er geen vaste trend is voor het jaarlijks aantal bijkomende Neerpeltenaren. Dit getal varieert van 40 nieuwe inwoners tot zelfs meer dan 200. Een belangrijke kanttekening hierbij is het groot aantal Nederlanders dat zich in Neerpelt vestigt.

IV.1.1.7. Trends en ontwikkelingen

IV.1.1.7.1. Bevolkingsevolutie

De laatste 10 jaar is de Neerpeltse bevolking toegenomen met 1020 eenheden.

IV.1.1.7.2. Leeftijd

Naar leeftijd toe vertegenwoordigt de leeftijdsgroep 40-57 jaar met 2.344 eenheden de grootste groep, gevolgd door de groep 13-25-jarigen (1.322 eenheden).

IV.1.1.7.3. Bevolkingssamenstelling

In Neerpelt vertegenwoordigt het aantal alleenstaande mannen (in 2005 telden we er 649) en alleenstaande vrouwen (in 2005 telden we er 711) in totaal toch 22% van het aantal private huishoudens.

IV.1.1.7.4. Vreemdelingen

Neerpelt telt 40 verschillende nationaliteiten (personen ingeschreven in het wachtregister inbegrepen). Het aantal buitenlanders bedraagt 2.557 personen (15,83% van de totale Neerpeltse bevolking), waarbij de Nederlanders met 2.359 personen de grootste groep vormen.

IV.1.1.7.5. Werkloosheidsgraad

Neerpelt heeft een vrij hoge graad van werkgelegenheid en telde in 2004 7,9% werklozen (tegenover 8,3% voor het Vlaams Gewest) ten opzichte van de totale beroepsbevolking.

IV.1.1.7.6. Scholen

Neerpelt telt 7 scholen:

- Secundair onderwijs: 1783 leerlingen
 - o WICO Campus Sint-Maria (866 leerlingen)
 - o WICO Campus Sint-Hubertus (917 leerlingen)
- Basisonderwijs: 936 leerlingen en 491 kleuters
 - o Lagere school Neerpelt-Centrum (201 leerlingen, 95 kleuters)
 - o Lagere School Boseind (305 leerlingen, 162 kleuters)
 - o Lagere School De Regenboog Grote Heide (170 leerlingen, 87 kleuters)
 - o Lagere School Helibel Sint-Huibrechts-Lille (180 leerlingen, 89 kleuters)
 - o Lagere School Helibel Herent (80 leerlingen, 58 kleuters)

IV.2. Gemeentelijke Sportdienst

IV.2.1. Plaats van de sportdienst in het organogram van de gemeentestructuur

PERSONEEL GEMEENTE NEERPELT

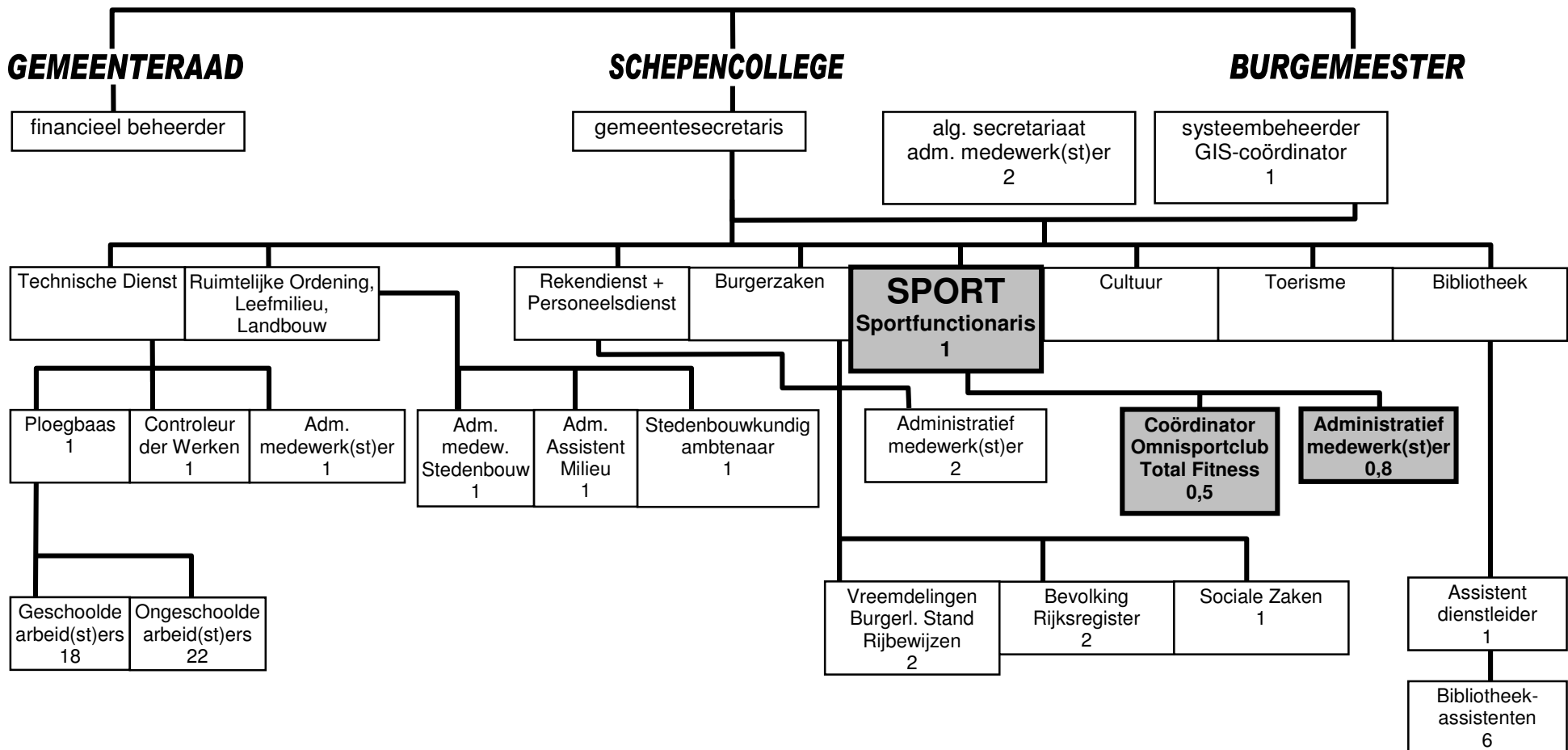

IV.2.2. Sportbeleid

Het sportbeleid van Neerpelt steunt volledig op de driehoek gemeentebestuur-sporraad/sportclubs-sporter.

IV.2.3. De sportdienst

De sportdienst, erkend door Bloso conform het decreet op de sportdiensten sinds 2001 en met 1 sportfunctionaris (licentiaat L.O. en houder van het diploma Ambtenaar Sport en Recreatie) als sportgekwalificeerd ambtenaar full-time in dienst, is een autonome dienst binnen het gemeentelijk apparaat. De sportfunctionaris is hoofd van de sportdienst in een leidinggevende en verantwoordelijke functie en belast met de voorbereiding, de coördinatie, de uitvoering en de evaluatie van het sportbeleid.

De sportdienst staat in voor beleidsadvies en voor de organisatie van sportactiviteiten, sportpromotie, elementair sportbeheer (afhuring sportaccommodaties voor de sportclubs), dienstverlening en informatie, logistieke ondersteuning van sportclubs en organisaties, de begeleiding van de sporraad en het uitlenen van sportmateriaal. Hij rapporteert rechtstreeks aan de gemeentesecretaris.

De sportfunctionaris kan een beroep doen op één administratief medewerker (4/5) en een half-time coördinator voor de gemeentelijke Omnisportclub Total Fitness (1/2):

Willy Reynders	tel. 011/809759 (sportfunctionaris)
Margot Jutten	tel. 011/809744 (administratieve medewerker)
Rita Jeunen	tel. 011/805086 (coördinator Omnisportclub Total Fitness)

IV.2.4. Taken van de sportdienst

- De gemeentelijke sportdienst moet zijn loketfunctie overstijgen en verder evolueren naar sportpromotor en initiatiefnemer.
- De gemeentelijke sportdienst zorgt voor beleidsvoorbereiding, -ondersteuning en administratieve follow-up.
- Het werk van de vrijwilliger, die niet alleen in de sportclub de dienst uitmaakt, moet kunnen rekenen op een onvoorwaardelijke ondersteuning vanuit de sportdienst, zowel op logistiek, informatief als promotioneel vlak.
- Absolute taak is sportparticipatie verhogen in alle leeftijdscategorieën met prioriteit voor de basis, t.t.z. de jongeren (“wanneer de jeugd in een jong stadium kan worden gestimuleerd tot een actieve en regelmatige sportbeoefening zal dit een weerslag hebben op het latere sportgedrag en de kansen op life-time-sporten vergroten”)
- De sportdienst heeft oog voor interessante doelgroepen (niet-sporter / niet georganiseerde sporter) en kiest voor een kwaliteitsvol sportaanbod in begeleiding en infrastructuur.
- Oog hebben op trends in de sportwereld en hierop inspelen.

IV.2.5. Organisatie van sportactiviteiten en sportpromotie

Als sportpromotor, -coördinator en –organisator streeft de sportdienst ernaar “zoveel mogelijk Neerpeltenaren aan te zetten tot bewegen”, al dan niet in georganiseerd verband. Soms richten deze activiteiten zich tot een ruim publiek, soms tot een specifieke doelgroep. Meestal gebeuren deze organisaties in samenwerking met de lokale sportverenigingen en scholen:

- Coördinatie en opvolging van sportzalengebruik (organogram)
- Organisatie en coördinatie sportpromotie
- Correcte verdeling toelagen sportclubs en -verenigingen
- Coördinatie en organisatie overleg tussen verschillende sportclubs en –verenigingen
- Coördinatie van initiatieven van burensportdiensten
- Intermediair tussen sportclubs en -verenigingen en gemeentebestuur
- Intermediair tussen gemeentebestuur en hogere (sport)overheden

- Informele, materiële en logistieke ondersteuning van activiteiten van sportclubs en -verenigingen
- Verstrekken van sportinformatie en sportpromotie
- Beleidsvoorbereiding
- Beleidsadvies
- Ontwikkeling nieuwe sportinitiatieven

IV.2.6. Openingsuren

Gemeentelijke Sportdienst

Kerkstraat 7, 3910 Neerpelt, tel. 011/809759, gsm 0473/695064

Fax 011/663652, email sport@neerpelt.be

	Voormiddag	Namiddag	Avond
Maandag	9-12 uur	13.30-17 uur	---
Dinsdag	9-12 uur	13.30-17 uur	---
Woensdag	9-12 uur	13.30-17 uur	---
Donderdag	9-12 uur	13.30-17 uur	17-20 uur
Vrijdag	9-12 uur	13.30-17 uur	---
Zaterdag	gesloten	gesloten	gesloten
Zondag	gesloten	gesloten	gesloten

IV.2.7. Gemeentelijke ondersteuning sportverenigingen en andersgeorganiseerde sport

Artikel	Deelbedrag	Totaal
Jaarlijkse tussenkomst werkingskosten DV Pelt	10.000	500.000
Tussenkomst voor afhuren van sportaccommodaties		188.000
Subsidiereglement Jeugdwerking Sporttechnische begeleiding		15.000
Subsidies aan sportverenigingen (eigen infrastructuur) Terugbetaling opcentiemen onroerende voorheffing		13.800
Tussenkomst in nieuwbouw- en renovatieprojecten		variabel
Ondersteuning topsportevenementen "Nacht van de Euregio" - Internationale Atletiekmeeting Internationale Veldrit	2.500 7.500	10.000
Omnisportclub Total Fitness Afhuren sportaccommodaties Lesgevers Promotie, souvenir, ...	6.800 34.850 16.905	58.555

IV.3. Andere beheersvormen (AGB, vzw, ...)

PPS-constructie Zwembad De Dommelslag

DV Pelt

Weidestraat 12 – 3900 Overpelt

Tel. 011/60.64.44

dommelslag@sport-recreatie.be

De gemeenten Overpelt en Neerpelt hebben beide hun klein klassiek overdekt zwembad opgeruimd en verenigden zich in de DV Pelt (Dienstverlenende Vereniging Pelt), een vereniging voor de bouw en de exploitatie van een hypermodern zwembad voor de beide gemeenten.

Zwembad 'Dommelslag' is een uitgebreid en zeer eigentijds complex voor watersport en waterrecreatie met een totale wateroppervlakte van 725 m² met drie baden:

- een wedstrijdbad van 25 x 15 meter met een verstelbare diepte van 90 tot 250 cm,
- een instructie- en golfslagbad van 130 m² en
- een recreatiebad met wildwaterbaan van 220 m²
- wellness-faciliteiten (sauna, stoombad, ijsberenbad).

De kenners uit de sector stellen dat het project zijn gelijke niet kent in Vlaanderen. Het gaat dan ook om een zeer vernieuwend project, het eerste van publiek-private samenwerking op het gebied van sport in Vlaanderen. De gevolgde procedure op basis van onderhandelingen is de eerste in zijn soort.

Met de bouw van het zwembad is een investering van € 7,5 miljoen gemoed. De beide gemeenten betalen gedurende 30 jaar jaarlijks ongeveer € 1 miljoen voor

- de realisatie van het project,
- alle afschrijvingen,
- het onderhoud,
- de bijpassing van de gemeenten bij de tarieven voor scholen en clubs en
- jaarlijks € 50.000 voor bijkomende investeringen.

IV.4. Sportaanbod van de sportdienst

Beknopt overzicht van het sportaanbod georganiseerd door de gemeentelijke sportdienst.

IV.4.1. Eéndaagse activiteiten

- Gemeentelijke kampioenenhulde
- Neerpeltse Sportdag voor lagere scholen
- Neerpeltse Kleutersportdag
- Drie Valleientocht
- Open Neerpelts petanquetornooi "Dommel Trophy"
- Scholenveldloopdag
- Teutenbosloopcriterium : coördinatie van het criterium + organisaties op Dommelhof en op Bosuil
- Verbroederingsklassieker
- Kerstwandeling

IV.4.2. Meerdaagse activiteiten

- Neerpeltse Sportacademie
- Bewegingsschool voor lagereschoolkinderen (sport3daagse in elke vakantieperiode, uitgezonderd kerstvakantie))
- Omnisport- & Skeelerkamp
- Gemeentelijke Omnisportclub Total Fitness
 - Loopproject
 - Start-to-Run
 - Joggers
 - Gevorderde lopers
 - All-In-project
 - Figuurtraining en BBB-training
 - Conditietraining
 - Aerobic en Stepaerobic
 - Combinatietraining (looptraining & fitness)
 - Nieuwe projecten
 - Initiatie skeeleren
 - Tango Argentino
 - Sportwandelen
- Pelter Champions Championship
- Neerpeltse Fiets-14-daagse

- Initiatie en vervolmaking kajak
- Initiatie hengelen
- Medewerking Vlaamse Zwemweek
- Teutenbosloopcriterium (coördinator = Neerpeltse sportdienst)

IV.4.3. Activiteiten in samenwerking met sportdienst en sportraad

- Bijscholing jeugdtrainers in klassieke balsporten in een regie van en in samenwerking met Dommelhof
 - Basketbal
 - Handbal
 - Voetbal
 - Volleybal
- Hentse Fiste
- Mountainbikeshopping SV Herkol
- Neerpelts Voetbaltornooi
- Stratenloop Bosuil
- Stratenloop KWB Boseind
- SACN-Veldloop “Dommelloop”
- Volleybaltornooien Nevoc en Livoc
- Volkssportactiviteiten Neerpeltse verenigingen en organisaties

IV.5. Communicatie en infoverstreking met betrekking tot sport

IV.5.1. Waar vinden de inwoners van de gemeente informatie?

Sportinformatie wordt door het gemeentebestuur aangeboden via diverse kanalen:

- de eigen website www.neerpelt.be
- de jaarlijkse gemeentegids
- het gemeentelijk informatieblad “De Neerpeltenaar”
- lokale publicitaire websites
- eigentijdse sportfolders
- weekbladen en tijdschriften

IV.5.2. Welke soort informatie is er beschikbaar?

Tweemaandelijks informatieblad.

Neerpeltse Infogids.

Website www.neerpelt.be:

- Sportbetoelaging
 - Directe betoelaging
 - Huurtussenkomst in de sportcentra
- Overzicht sportinfrastructuur
- Sportbeleidsplan
- Sport mee
 - Lessenreeksen
 - Sportactiviteiten
 - Burensportdienst
- Uitleendienst
 - Volkssporten
 - Petanque
- Sportraad en sportverenigingen

IV.6. Sportinfrastructuur

Zwembaden

Intergemeentelijk Zwembad Dommelslag

Overdekte sportinfrastructuur

Provinciaal Sportcentrum Dommelhof
Sporthal WICO Campus Sint-Hubertus "Hubertushal"
Sporthal WICO Campus Sint-Maria
vzw NRS – Parketzaal Den Akker
vzw Neerpeltse Tennishal
PC Pelt
TTV Lipalet
Turnzaal Jaak Tassetstraat
Turnzaal School Sint-Huibrechts-Lille
Turnzaal School Boseind
Sportlokaal Oude Stam Sint-Sebastiaan
Sportlokaal Damsheide

Openluchtsportinfrastructuur

Sportpark De Roosen
KFC Esperanza Neerpelt
Recreatiedomein Bosuil
SV Herkol
Sporting Grote Heide
Real Damsheide
Recreatiedomein Scoutsrally
Watersportcentrum Lommelsakker
Ruitersrijweide De Dravers

IV.7. Sectoraal BPA

'Zonevrije terreinen en gebouwen voor sport-, recreatie- en jeugdactiviteiten'

De opstelling van een sectoraal BPA 'zonevrije terreinen en gebouwen voor sport-, recreatie en jeugdactiviteiten' heeft tot doel bestaanszekerheid te creëren voor gebouwen en terreinen waarvan de huidige bestemming niet overeenkomstig is met de bestemming van het gewestplan. Het gaat vooral om sport- en recreatieterreinen met hun bijhorende gebouwen en om gebouwen voor lokale jeugdbewegingen en jongerenorganisaties, die volgens het gewestplan gelegen zijn in landelijke gebieden.

Het sectoraal BPA 'zonevrije terreinen en gebouwen voor sport-, recreatie- en jeugdactiviteiten', dat bestaat uit 9 deelplannen, is goedgekeurd (met uitzondering van nummers 7 en 9: zie in onderstaande lijst) en in ontwikkeling:

1. deelgebied Dommelhof – verbindingsgebied – Scoutsrally,
2. deelgebied Bosuil – Fransiscushoeve,
3. deelgebied Sporting Grote Heide,
4. deelgebied Neerpeltse Watersportclub,
5. deelgebied Ponyfarm,
6. deelgebied Buurthuis Damsheide,
7. deelgebied Evenementeweide Hennemeeuwis,
8. deelgebied Scouts Roosendijk,
9. deelgebied Bivak Egentip.

Op de gemeenteraad van 25 oktober 2004 werd het ontwerp sectoraal BPA 'zonevrije terreinen en gebouwen voor sport-, recreatie- en jeugdactiviteiten' voorlopig vastgelegd.

Van 09 december 2004 tot 07 januari 2005 werd het sectoraal BPA 'zonevrije terreinen en gebouwen voor sport-, recreatie- en jeugdactiviteiten' ter inzage gelegd van de bevolking.

Naar aanleiding van dit openbaar onderzoek werden er 9 schriftelijke bezwaarschriften ingediend, waarvan 4 identieke. Deze bezwaarschriften werden behandeld en weerlegd in de GECORO van 20 januari 2005.

In de zitting van de gemeenteraad d.d. 31 januari 2005 werd het sectoraal BPA 'zonevreemde terreinen en gebouwen voor sport-, recreatie en jeugdactiviteiten' definitief vastgesteld met eenparigheid van stemmen.

Het sectoraal BPA omvat:

- Toelichtingennota
- Voorstudie
- Plan bestaande toestand per deelplan
- Bestemmingsplan per deelplan
- Onteigeningsplan voor de vier deelplannen waarop van toepassing (scouts Roosendijk, Ponyfarm, Sporting Grote Heide en Bosuil-Fransiscushoeve)
- Stedenbouwkundige voorschriften per deelplan.

Na goedkeuring kunnen eigenaars, gebruikers en verenigingen rekenen op meer rechtszekerheid en voor een aantal verenigingen betekent dit dat eindelijk werk kan gemaakt worden van hun aanvraag tot stedenbouwkundige vergunning ten einde clublokaal en/of infrastructuur te vernieuwen.

Het bijgaand sectoraal bijzonder plan van aanleg "gebouwen en terreinen voor sport-, recreatie- en jeugdactiviteiten" van de gemeente Neerpelt, bestaande uit negen plannen van de bestaande toestand, negen bestemmingsplannen met bijbehorende stedenbouwkundige voorschriften en vier onteigeningsplannen, wordt op 30 augustus 2005 goedgekeurd en aan de gemeente Neerpelt wordt machtiging tot onteigenen verleend.

IV.8 Inventaris van de externe sportactoren

IV.8.1. Gemeentelijke sportraad

IV.8.1.1. Coördinaten van de gemeentelijke sportraad

Voorzitter

Gerard Gielen, Schansstraat 19, 3910 Neerpelt, g.gielen@skynet.be, tel. 011/64.80.38

Secretaris

Willy Reynders; Herent 138, 3910 Neerpelt, willy_reynders@scarlet.be, tel. 011/64.76.84

IV.8.1.2. Samenstelling van de sportraad

De sportraad bestaat uit

- een algemene vergadering (59 sportverenigingen en 6 scholen)
- een bestuur (samengesteld uit leden van clubs en gecoöpteerde leden)
- een dagelijks bestuur (voorzitter, secretaris en schepenen van sport)
- vijf afdelingen
 - afdeling competitiesport
 - afdeling recreatiesport
 - afdeling schoolsport
 - afdeling organisaties voor sportieve vrijetijdsbesteding
 - afdeling infrastructuur

De algemene vergadering komt jaarlijks minstens één keer samen. Het bestuur vergadert maandelijks met uitzondering van juli en augustus (tenzij noodzakelijk) en de afdelingen worden telkens samengeroepen indien nodig. De sportdienst verzekert het secretariaat van de sportraad en is aanwezig op bovenvermelde samenkomsten.

Regelmatige werking in subgroepen:

- Commissie Voetbal
- Commissie Wielertoerisme
- Commissie Zaalporten

IV.8.1.3. Sportverenigingen

De 59 sportverenigingen (zie bijlage) zijn ondergebracht in afdelingen:

- afdeling competitiesport (19)
 - voetbal (4 competitieclubs)
 - zaalsporten (3 competitieclubs)
 - individuele sporten (9 competitieclubs)
 - andere sporten (3 ruiterverenigingen)
- afdeling recreatiesport (26)
 - voetbal (7)
 - wandelen (1)
 - wielertoerisme (5)
 - tennis (1)
 - dansen (2)
 - biljarten (5)
 - volleybal (3)
 - gemotoriseerde sporten (1)
 - zwemmen (1)
- afdeling organisaties voor sportieve vrijetijdsbesteding (12)
 - schuttersverenigingen (5)
 - dierenactiviteiten (5)
 - andere (2)
- afdeling infrastructuur (2)
 - zwembad (1)
 - tennishal (1)
- +
- afdeling schoolsport (7)
 - 2 middelbare scholen
 - 5 basis- en kleuterscholen

V SPORTBELEIDSPLAN 2008-2013 GEGEVENSVERZAMELING EN GEGEVENSANALYSE

V.1. Evaluatierapport Dommelslag 2001-2006

Zowel functioneel als financieel beantwoorde de werking van de afgelopen periode 2001-2006 aan de vooropgestelde verwachtingen:

- Het intergemeentelijk zwembad Dommelslag werd als eerste sportproject gerealiseerd binnen een P.P.S.-constructie en binnen de vooropgestelde aanbestedingsprijs en de vooropgestelde termijnen.
- Het intergemeentelijk samenwerkingsverband heeft tot de verwachte schaalvoordelen geleid. Er werd een intergemeentelijk project gerealiseerd dat een kwalitatief hoogstaand zwemaanbod gecreëerd heeft wat niet door één van de partners alleen of door beide partners afzonderlijk zou kunnen gerealiseerd worden voor dezelfde prijs.
- Alle doelgroepen komen op een evenwaardige manier aan bod: van de dagrecreant, over de doelgroepzwemmer, de schoolzwemmer tot de clubzwemmer. Elke doelgroep vindt voor een correcte prijs/kwaliteitsverhouding het aanbod dat hij zoekt. Eventuele wensen of conflicten werden steeds in overleg met alle partijen opgelost.
- Overleg gebeurt op een participatieve constructieve wijze waarbij er naar synergie wordt gestreefd. Elke partner doet in dit samenwerkingsverband datgene waar hij juist sterk in is:
 - de private partner: het zwemaanbod en de commerciële uitbating
 - de publieke partner: de tussenkomsten naar school en clubzwemmen en de communicatiekanalen naar de bevolking toe.
- De bezoercijfers overstijgen ruimschoots de vooropgestelde cijfers uit het onderhandelde businessplan van de private partner, jaarlijks worden tussen 200.000 en 250.000 zwembeurten genoteerd:
 - 55.000 schoolzwemmers
 - 175.000 vrije zwemmers
 - 20.000 clubzwemmers
- Beide participerende gemeentebesturen ontvangen jaarlijks een winstparticipatie die na 4 jaar exploitatie 115.398,68 € bedraagt.
- De kosten voor beide participerende gemeentebesturen aan het intergemeentelijk samenwerkingsverband blijven beperkt tot een aantal vaste al dan niet wettelijk verplichte kosten (personeel, belastingen, zitpenningen, jaarrekening, verzekering, boekhouding, bedrijfsrevisor, financiële kosten,...).
- De bedragen, die in het eerste financieel plan waren voorzien, waren toereikend om de noodzakelijk onkosten (oprichtingskosten, juridisch advies, aankoop gronden, infrastructuurwerken omgeving, grondsondering, opmetingen, publicatiekosten, jurykosten) voor de opstart van dit project te dragen.

Gelet op bovenstaande vaststellingen wordt het intergemeentelijk samenwerkingsverband Dienstverlenende Vereniging Pelt positief geëvalueerd. Aan de beide gemeenten wordt gevraagd om de samenwerking verder te zetten voor de periode 2008-2013.

V.2. Enquête 1 = Sportenquête bij Neerpeltse bevolking

Formule

We kiezen voor een **aselecte steekproef**

- bij een **aselecte steekproef** heeft elk element van de onderzoekspopulatie eenzelfde kans om in de steekproef te worden opgenomen
 - we kiezen voor een **systematische steekproef met aselekt begin** : de hele populatie van Neerpelt wordt gesorteerd
- A) 5 deelgemeenten/gehuchten :
- Neerpelt-Centrum (+ Broeseind + Damsheide)
 - Sint-Huibrechts-Lille
 - Boseind
 - Grote Heide
 - Herent-Kolis
- B) volgens geslacht : mannen en vrouwen
- C) 7 leeftijdscategorieën :
- 06-12 jaar
 - 12-18 jaar
 - 18-25 jaar
 - 25-35 jaar
 - 35-50 jaar
 - 50-60 jaar
 - +60 jaar
- per geslacht en leeftijdscategorie worden 15 willekeurige elementen aangeduid
 - er zijn dus 210 vragenlijsten verstuurd per post, vergezeld van een voorgefrankeerde en aan de sportdienst geadresseerde briefomslag om vragenlijst terug te zenden
 - er zijn 96 vragenlijsten teruggestuurd (= 46%)

Resultaten

- *Spreiding vragenlijsten*
 - geslacht : 45% mannen en 55% vrouwen
 - leeftijdscategorieën :
 - 06-12 jaar = 10%
 - 12-18 jaar = 18%
 - 18-25 jaar = 14%
 - 25-35 jaar = 6%
 - 35-50 jaar = 17%
 - 50-60 jaar = 17%
 - +60 jaar = 18%
 - woonplaats :
 - Boseind = 19 = 19,8%
 - Centrum = 25 = 26,0%
 - Grote Heide = 17 = 17,7%
 - Herent = 16 = 16,7%
 - St.-H.-Lille = 19 = 19,8%
- *Sportbeoefeningsgraad*
 - 1/3 van de ondervraagden (31%) doet aan sport, 69% dus niet. De reden om niet te sporten is vooral tijdsgebrek:
 - geen interesse = 20%
 - geen tijd = 47%
 - vindt geen sport = 13%
 - medische redenen = 20%

- *Georganiseerd t.o.v. niet-georganiseerd sporten*
 - o **GEORGANISEERD SPORTEN (= 53%)**
 - de meeste ondervraagden sporten in clubverband
 - balsporten = 27 (22,13%)
 - basket, volley, squash, hockey, handbal, voetbal, (tafel)tennis, badminton
 - loopsporten = 27 (22,13%)
 - wandelen, joggen, atletiek, skaten
 - andere = 19 (15,57%)
 - fitness, skiën, paardrijden
 - fietsen = 18 (14,80%)
 - gymnastische vormen = 17 (13,90%)
 - turnen en dans
 - watersporten = 14 (11,47%)
 - zwemmen en kajak
 - o **NIET-GEORGANISEERD SPORTEN (= 47%)**
 - ◆ fietsen (14,75%) spant de kroon, gevolgd door
 - wandelen (11,47%)
 - fitness (11,47%)
 - joggen (10,65%)
 - zwemmen (9,83%)
 - dans (9%)
 - tennis (7,37%)
 - de overige ondervraagden (25,46%) zijn verspreid over andere disciplines
- *Sportbesteding (73 hebben geantwoord)*

1u	12	16,4% (a)
2-3u	30	41,0% (b)
4-5u	16	22,0% (c)
meer dan 5u	15	20,6% (d)

 - 83,6% van de sportende ondervraagden (b+c+d) sporten meer dan 2u per week
 - 41% van de ondervraagden sporten gemiddeld 2-3u per week (30 sporters/73 ondervraagden)
- *Lokatie van sportbeoefening*
 - o 85% van de ondervraagden sport in Neerpelt, 15% buiten Neerpelt
 - o 46,5% van de sporters is actief in sportcentrum Dommelhof
 - o 1 op 5 sporters zwemt
 - o 25,5% van de sporters is verspreid over voetbal, tennis, handbal, ruitersport, turnen, dans, badminton, tafeltennis, fietsen, wandelen en fitness
- *Sportinformatie*
 - ca. 2/3 van de ondervraagden (64%) stelt voldoende geïnformeerd te zijn over het sportaanbod in de gemeente en 92% wenst meer geïnformeerd te worden over alle sportmogelijkheden en activiteiten in de gemeente
 - opvallend is dat het gemeentelijk informatieblad hoog scoort (51%) en dat folders (35%) en de website (33%) ook aantrekkelijk zijn
- *Sportinfrastructuur*
 - o voor 78% van de ondervraagden is er in Neerpelt voldoende sportinfrastructuur aanwezig
 - o 58,6% heeft specifieke wensen : (rol)schaatsbaan, bowling, mountainbikeroutes, fit-o-meter
 - o enkele ondervraagden wensen een uitbreiding van sport- en speelpleintjes in de gemeente

- *Sportaanbod*
 - o 70% en meer van de ondervraagden vinden het sportaanbod van verenigingen en gemeente voldoende
- *Huidig gemeentelijk sportbeleid*
 - o 12 ondervraagden op 96 beantwoordden deze vraag
 - o 33% (4 op 12) stemmen in met het huidig gemeentelijk sportbeleid
- *Toekomstvisie*
 - o 42% van de ondervraagden kiest voor behoud
 - o er wordt wel aandacht gevraagd voor het kwaliteitsvol aanbieden van sporthallen (1 op 6), uitrusting van speelpleinen (1 op 7) en meer gelegenheid voor baantjeszwemmers (1 op 10)

V.3. Enquête 2 = Sportenquête bij Neerpeltse sportclubs

Formule

- 59 sportclubs, aangesloten bij de sportraad, zijn aangeschreven:

Resultaten

- er zijn 59 vragenlijsten verstuurd per post, er zijn 22 vragenlijsten teruggestuurd (= 37,3%)
- *Spreiding geënquêteerden*
 - bij 12 clubs ligt het accent op recreatie, bij 11 op competitie en bij 3 op topsport
 - 3 soorten sportclubs
 - I = clubs met drie afdelingen (top-, competitie- en recreatiesport)
 - o Handbal Sporting Neerpelt
 - o Neerpeltse Watersportclub
 - o Judoclub Sporting Neerpelt
 - II = clubs met twee afdelingen (top- en competitiesport of competitie- en recreatiesport)
 - o Sporting Neerpelt Badmintonclub
 - o Okinawa Goju-Ryu Karateclub Neerpelt Zipangu
 - o Turnkring Hoger Op
 - o Sporting Atletiekclub Neerpelt
 - o Zwemclub Neerpelt
 - o Neerpeltse Tennisclub
 - o Rijvereniging en Ponyclub De Dravers
 - III = clubs met één afdeling (of topsport of competitiesport of recreatiesport)

<ul style="list-style-type: none"> o ZC De Waterlelies o Stichting Dans o Livoc o Hoek VV o Vaheja o WTC Allemaal op de Fiets 	<ul style="list-style-type: none"> o Sporting Basketbalclub Neerpelt o KFC Esperanza Neerpelt o SV Herkol o Sporting Grote Heide o Sparta Lille o Kon. N.-Limburgse Hengelaars o Kruisboog Ons Genoegen
---	--

- *Ledenaantal*
 - o de 22 ondervraagde clubs vertegenwoordigen 2784 sporters, 1540 sporters beneden 18 jaar (55,3%) en 1244 sporters boven 18 jaar (44,7%)
 - o verwachtingen over de komende 5 jaar: behalve de handbalclub (verwacht een daling in ledenaantal van 10%) wordt over het algemeen een lichte groei verwacht, vooral bij Turnkring Hoger Op, Stichting Dans, Sporting Atletiekclub Neerpelt en Neerpeltse Watersportclub. Sporting Neerpelt Badmintonclub rekent op een verdubbeling van de -18-jarigen en een verdriedubbeling van de +18-jarigen
- *Financiële ondersteuning*
 - o 17 clubs (77%) kunnen rekenen op gemeentelijke tussenkomst via subsidiereglement
 - o 10 clubs (45%) worden bovendien gedeeltelijk via sponsoring ondersteund
- *Promotie*
 - o promotie van de eigen activiteiten gebeurt hoofdzakelijk via de gekende kanalen: website, folders en clubblad
 - o ook via club- en infodagen wordt promotie gevoerd
- *Doelgroepenbeleid*
 - o bijna 70% van de ondervraagde clubs richt zich tot de jeugd (tot 12 jaar)
 - o meer dan 80% van de ondervraagde richt zich tot +18-jarigen
 - o 1 club (ZC De Waterlelies - zwemmen) richt zich specifiek op mindervalidenwerking (= aanwezigheid van goed gestructureerde regionale vereniging in Overpelt?)
- *Informatie over gemeentelijke sportpromotie en sportdienstwerking*
 - o 90% van de verenigingen stelt voldoende geïnformeerd te zijn over de initiatieven die door de gemeente op het vlak van sport worden georganiseerd
 - o bijna 60% neemt ook deel aan die initiatieven
 - o 72% is ook tevreden over het aanbod
 - o 77% is voldoende geïnformeerd over de werking van de sportdienst en 90% heeft een samenwerking met de sportdienst
 - = stimulans tot behoud van hoofdrichtlijnen in het huidig sportpromotiebeleid, activiteiten aanbod en sportdienstwerking
 - = stimulans tot informeren in verband met de werking aan personen/verenigingen, die een samenwerking hebben met de sportdienst
- *Sportraadwerking*
 - o bijna 82% van de verenigingen is voldoende geïnformeerd over de werking van de sportraad
- *Sportinfrastructuur*
 - o 77% stelt goed geïnformeerd te zijn over de door de gemeente beschikbaar gestelde sportinfrastructuur en meer dan 86% van de verenigingen maakt daar ook gebruik van
 - o 50% geeft een tekort aan sporthallen aan en 40% wenst meer speelterreinen
- *Kwaliteit sportinfrastructuur (door gemeente ter beschikking gesteld en eigen infrastructuur)*
 - o bespreking door de sportraad: opmerkingen uit de algemene vergadering van 24 april 2007 zijn o.m. opgenomen en 'Knelpunten en behoeften' (zie p. 32)
 - o opmerkingen:
 - het gegeven dat recreatieclubs op hetzelfde moment in twee sporthallen actief zijn is niet bevorderlijk voor de clubgeest
 - sanitaire installaties zijn vaak ontoereikend of functioneren niet optimaal (sportzalen, voetbalterreinen)

- *Trainers*

- 68% van de clubs doet een beroep op gediplomeerde trainers; dat betekent dat 1/3 van de clubs niet over gediplomeerde trainers beschikt (= actiepunten mogelijk)
- in de 22 clubs, die antwoordden, tellen we 145 trainers:
 - 53,7% van de trainers zitten in de categorie “geen diploma, met ervaring”
 - 63% hebben minder en 37% hebben meer dan 5 jaar ervaring
 - 11,8% van de trainers beschikt over een L.O.-diploma (regent of licentiaat)
 - 34,5% van de trainers heeft trainersdiploma via landelijke Centrale voor Kadervorming (BLOSO-initiator, Trainer B...)

- *Lidgelden*

- onderverdeling
 - minimum- en maximumlidgelden per categorie
 - 4 categorieën van sportclubs
 - categorie I = outdoorclubs
 - Sparta Lille
 - Sporting Grote Heide
 - SV Herkol
 - KFC Esperanza Neerpelt
 - Sporting Neerpelt Atletiekclub
 - Neerpeltse Watersportclub
 - categorie II = zwemverenigingen (gebruikers Dommelslag)
 - Zwemclub Neerpelt
 - ZC De Waterlelies
 - categorie III = andere sportclubs
 - Turnkring Hoger Op
 - Handbal Sporting Neerpelt
 - Karateclub Zipangu
 - LIVOC
 - Stichting Dans
 - Judoclub Sporting Neerpelt
 - Sporting Basketbal Club Neerpelt
 - Sporting Neerpelt Badmintonclub
 - categorie IV = recreatieclubs met individuele sportbeoefening
 - hengelsportvereniging
 - kruisboogvereniging
 - wielertoeristenclub

○ lidgelden categorie I

	6-12 jaar	12-18 jaar	+18 jaar
Minimum	65	65	80
Maximum	75-95	95-110	120

○ lidgelden categorie II

	6-12 jaar	12-18 jaar	+18 jaar
Minimum	125	125	160
Maximum	160	160	200

○ lidgelden categorie III

	6-12 jaar	12-18 jaar	+18 jaar
Minimum	45	55	30
Maximum	110	125	150

- o lidgelden categorie IV

	6-12 jaar	12-18 jaar	+18 jaar
Minimum	0	0	0
Maximum	15	15	20

- *Inspraak op gebied van sport in de gemeente*
 - o 82% van de verenigingen heeft voldoende inspraak op het vlak van sport in de gemeente
- *Suggestie sportmogelijkheden in de gemeente*
 - o specifiek voor de clubs
 - meer subsidie
 - hanteren van uniforme tarieven in sportaccommodaties
 - beperking van andere dan sportactiviteiten in de sporthallen
 - updaten van alle indoorsportinfrastructuur (sanitair, onderhoud)
 - o voor de sport in Neerpelt
 - 13,6% is van mening dat er nog sportinfrastructuur (niet specifiek) in Neerpelt kan bijkomen

V.4. Enquête 3 = Sportenquête bij trainers in Neerpeltse sportclubs

Formule

- 40 trainers van de Neerpeltse sportclubs, aangesloten bij de sportraad, zijn aangeschreven:
 - o Topsportclubs
 - o Competitiesportclubs
 - o Recreatiesportclubs
 - o Omnisportclub Total Fitness
 - o Bewegingsschool/Sportacademie
- 34 vragenlijsten (85%) keerden terug
 - Atletiek : 5
 - Badminton : 2
 - Basketbal : 2
 - Dans : 1
 - Handbal : 2
 - Kajak : 2
 - Omnisportclub Total Fitness : 2
 - Sportacademie : 1
 - Tafeltennis : 1
 - Tennis : 5
 - Turnen : 2
 - Voetbal : 3
 - Volleybal : 1
 - Zwemmen : 2
 - Geen club : 3

Resultaten

- *Overzicht van doelgroep*
 - o 70% mannen en 30% vrouwen
 - o 85% van de clubtrainers zijn jonger dan 50 jaar (65% is 25-50 jaar)
 - o 75% van de clubtrainers woont in Neerpelt
 - o 22% van de clubtrainers beschikt niet over een diploma
 - o bijna 28% van de clubtrainers beschikt over een diploma lichamelijke opvoeding
 - o 70% van de clubtrainers is meer dan 10 jaar actief in Neerpeltse sportclubs (= georganiseerd sportlandschap in Neerpelt is voor trainers attractief)
 - o 75% van de clubtrainers is ook nog buiten Neerpelt als trainer actief

- *Evaluatie met betrekking tot tevredenheid over sportlandschap*
 - o Er is een algemene tevredenheid over de ter beschikking gestelde sportinfrastructuur
 - o Beschikbare uren en tijdstippen
 - 9 trainers (25%) zijn heel tevreden over het aantal beschikbare uren in de door ons aangeboden accommodatie
 - volgens enkele trainers (17%) zijn er te weinig beschikbare uren in sportcentrum Dommelhof en Hubertushal om voor volle 100% clubactiviteiten, zowel competitiewedstrijden als trainingen, te ontplooiën
 - te weinig mogelijkheden voor clubtraining en baantjeszwemmers in Dommelslag
 - o Accommodatie
 - dringende nood aan afwerking van sanitaire installatie in Parketzaal Den Akker
 - geurhinder in sporthal Sint-Maria
 - lichtkoepel in Hubertushal is storend voor volleybal en badminton
 - te hoog zwemtariaf in Dommelslag
 - o Personeel accommodatie
 - optimalisering van toezicht in sporthal Sint-Maria en Parketzaal Den Akker

- *Evaluatie met betrekking tot aanbod sportinfrastructuur*
 - o 72% van de ondervraagden vinden dat er voldoende sportaccommodatie in Neerpelt aanwezig is, zowel sporthallen, zwembaden als openluchtterreinen
 - o 28% vindt toch dat er te weinig aan sportaccommodatie is in Neerpelt, hoofdzakelijk sporthallen

- *Evaluatie met betrekking tot tekorten in sportaccommodaties*
 - o Hubertushal en sporthal Sint-Maria niet optimaal uitgerust voor verschillende sporttakken
 - o In de sporthallen is er te weinig tijd tussen de trainingen
 - o Soms zijn er in de sporthallen teveel clubs tegelijkertijd en/of achter elkaar
 - o *Dommelhof*
 - sporthal Dommelhof is te vaak onbeschikbaar voor sport ten gevolge van vaak bovengemeentelijke sportieve (provinciale en landelijke trainingen, cursussen, evenementen) en niet-sportieve activiteiten : cultureel, commercieel, andere aard (Eenwielerconventie, Theater in de Piste), opbouw en afbraak inbegrepen
 - te gladde vloer voor badminton (verkeerde behandeling?)
 - powerzaal op bepaalde tijdstippen ter beschikking stellen van de sportclubs
 - grasveld binnen atletiekpiste niet voor voetbal gebruiken
 - toezicht op de atletiekpiste
 - te weinig degelijk atletiekmateriaal voor trainingen
 - gebrek aan parkeergelegenheid
 - o Sporthallen te weinig beschikbaar in de winter voor buitensporten
 - o Geen ruimte voor continuë recreatiesportactiviteiten in Dommelhof en Hubertushal
 - o Continuïteit in toezicht in sporthal Sint-Maria
 - o Ontbreken van matten (oefenen van valtechnieken) in Parketzaal Den Akker
 - o Verfraaiing van ruitersportgelegenheid Ponyfarm
 - o Opmerkingen
 - Ruimte voor een sporthal in Sint-Huibrechts-Lille?
 - Permanente turnaccommodatie?
 - Gelegenheid tot indoor-atletiek?

- *Evaluatie met betrekking tot knelpunten binnen de trainersgroep*
 - o 14 trainers (41%) hebben niet bepaald knelpunten meegegeven
 - o 20 trainers (59%) hebben wel knelpunten aangegeven:

- de communicatie tussen sportbeleidsverantwoordelijken, sporthalbeheerders en zaalwachters verloopt niet optimaal
 - moeilijk om betaalbare trainers te vinden
 - te weinig bestuursleden en engagement van ouders en begeleiders
 - te weinig jeugdige sporters in de clubs, vooral bij de meisjes
 - versnippering en oververzadiging van sporttakken en –verenigingen in Neerpelt beperken sportmogelijkheden in de overdekte sportinfrastructuur
 - “monopolie” van de handbalclub in de sporthal (Hubertushal) ten nadele van andere sporttakken
 - *Jeugdvoetbal*
 - binnen club ontbreekt vaak visie, met gebrek aan lijn in de opleiding als gevolg
 - te weinig deskundigheid bij veel trainers en clubs op sportief vlak en omgang met de jeugd
 - *Handbal*
 - harsprobleem in sporthallen: wordt moeilijk aanvaard (volgens de clubtrainers halen rechtstreekse concurrenten daar wel voordeel uit)
 - verlies van thuisvoordeel door uitwijken tijdens beslissende fase van het kampioenschap ten gevolge van niet-sportieve activiteiten
 - *Turnen*
 - veel tijdverlies met veelvuldig opstellen en afbreken van specifieke turntoestellen
 - gelegenheid voor turnkring op permanente specifieke turnhal?
 - *Badminton*
 - onmogelijk om door te groeien naar nationaal niveau door tekort aan accommodatie en trainingsuren
 - *Basketbal*
 - club heeft moeilijkheden om (betaalbare) trainers te vinden
 - daling van geëngageerde bestuursleden en begeleiders (ouders)
 - *Atletiek*
 - groei van de recreatiesport ten nadele van de competitiesport stelt sportclubs voor andere doelstellingen
- *Evaluatie met betrekking tot opmerkingen/suggesties over de sportmogelijkheden in Neerpelt*
- eigen gemeentelijke sporthal zoals de omliggende gemeenten
 - *Jeugdvoetbal*
 - doorgedreven samenwerking en centralisatie van het jeugdvoetbal in Neerpelt
 - bevordering van deskundigheid van clubbesturen en trainers via bijscholingen en financiële ondersteuning (= stimulerende rol van het gemeentelijk beleid)
 - optimaliseren van de jeugdvoetbalopleiding: met kunstgrasveld(en) met verlichting
 - *Turnkring*
 - positief = voldoende gevariëerd aanbod voor diverse doelgroepen
 - *Kajak/kanovaren*
 - vergoeding voor (opleiding van) gekwalificeerde jeugdtrainers
 - *Zwemmen*
 - tekort aan douchegelegenheden in Dommelslag
 - *Basketbal*
 - te weinig sportmogelijkheden in Dommelhof voor gemeente met 16.000 inwoners
 - *Badminton*
 - nood aan grote gemeentelijke sporthal
 - privé-sponsoringsprojecten opzetten
 - deelnemende sportclubs laten meebetalen voor een vaste plaats in het “nieuwe gemeentelijke” sportcomplex (vb. vorm van afbetaling)

- *Atletiek*
 - graag meer toezicht op schitterende atletiekpiste
 - vlugger herstellen van beschadigingen aan atletiekpiste en –materiaal
 - trainers en gebruikers bewuster maken van respect voor sportmateriaal in het algemeen en atletiekpiste in het bijzonder
- *Bijscholing jeugdtrainers*
 - Ruim 70% van de trainers, die deelnamen aan de enquête, zijn bereid om bijscholing te volgen, zowel in als buiten Neerpelt

V.5. Enquête 4 = Sportenquête bij deelnemers aan de Neerpeltse Bewegingsschool

Formule

- de Neerpeltse Bewegingsschool is de opvolger van de vroegere Sport-3-daagse voor kinderen van het basisonderwijs (1° tot 6° leerjaar)
- spelenderwijs sporten op eigen niveau en met leeftijdsgenoten
- onder deskundige leiding (Vlabus)
- individuele en collectieve sportvorming
- drie volle dagen van 9u tot 16u00
- georganiseerd door de sportdienst

Resultaten

- 30 kinderen zijn geïnterviewd tijdens de Bewegingsschool op 2-3-4 juli 2007
 - 16 jongens (53%) en 14 meisjes (47%)
 - 57% zijn jonger dan 8 jaar
 - 73% komt uit Neerpelt, 27% komt van buiten Neerpelt
 - 90% van de deelnemers is lid van een sportclub
 - 53% van de deelnemers heeft de Bewegingsschool leren kennen via folder en 43% via school/ouders
- overige items en resultaten:

ik vind het leuk om met leeftijdsgenoten te sporten	: ja	27	= 90%
	: neen	3	= 10%
mama en papa vinden dat ik moet deelnemen	: ja	7	= 23%
	: neen	23	= 77%
ik doe graag aan sport en zeker in de vakantie	: ja	29	= 97%
	: neen	1	= 3%
ik vind de lesgevers leuk	: ja	27	= 90%
	: neen	3	= 10%
vrouw/man als lesgever	: maakt niet uit voor	87%	
		13%	kiest voor een vrouw
ik vind de bewegingsschool leuk	: ja	27	= 90%
	: neen	3	= 10%
ik vind het (te) zwaar	: ja	7	= 23%
	: neen	23	= 77%

V.6. Enquête 5 = Sportenquête bij deelnemers Omnisportclub Total Fitness

Formule

Omnisportclub Total Fitness is een gemeentelijk initiatief, een totaal sportproduct voor jong en oud (jonge volwassene en midlifer) met zowel overdag- als avondactiviteiten, dat perfect past in de sportieve visie van het gemeentebestuur. Naast het ruime programma van de lokale sportclubs wordt een gevarieerd geheel van sportieve momenten aangeboden met de bedoeling zoveel mogelijk inwoners te stimuleren om er een gezonde en sportieve levenswijze op na te houden. Het

initiatief wil absoluut niet in de plaats treden van het sportclubaanbod, maar is aanvullend en wil vooral de individuele en niet-georganiseerde sporter aanspreken met volgende accenten:

- programma-aanbod bestaat uit 4 elementen:
 - o *Loopproject*
 - vanaf nu definitief in samenwerking met SACN
 - Start-to-Run-project
 - o *All-In Sporten*
 - BBB- en Figuurtraining
 - conditietraining
 - (step)aerobic
 - o *Combinatietraining*
 - o *Sportieve trends*
 - Inlineskaten
 - "Sport"wandelen
 - Tango Argentino
- de ontwikkeling van de fysieke basiseigenschappen (uithouding, kracht, snelheid, lenigheid en coördinatie)
- houdings- en figuurcorrectie via spierversterkende programma's
- initiatie en training in de duurloop sport
- ritmische conditietrainingen
- trendsettende sportactiviteiten
- specifieke uithoudingssporten
- plezier en gezelligheid in groepsverband
- deskundige begeleiding door gediplomeerde lesgevers
- deelnemers betalen één prijs en kunnen onbeperkt deelnemen aan alle activiteiten binnen één project van de omnisportclub. Instappen kan op elk moment het lidgeld wordt aangepast
- vanaf 14 jaar

Resultaten

- 420 deelnemers aan editie 2006-2007
- 121 deelnemers (= 29%) geïnterviewd meteen na de sportbeoefening:
 - o 31 mannen (= 26%)
 - o 90 vrouwen (= 74%)
- spreiding van geïnterviewden
 - o 14-25 jaar = 13 = 10%
 - o 25-50 jaar = 87 = 72%
 - o +50 jaar = 21 = 18%
- 62% van de ondervraagden woont in Neerpelt, 38% woont buiten Neerpelt
- 61% werkt op vaste tijdstippen, 30% op flexibele tijdstippen, van de overige 9% hebben we geen antwoord = stimulans voor sport overdag?
- algemene tevredenheid
 - o het aantal sporturen (93%)
 - o de gebruikte accommodatie (98%)
 - o de begeleiding (96%)
 - o de organisatie (tijdstippen, prijs, souvenir) (96%)
- er worden wel opmerkingen genoteerd omtrent
 - o problemen met verluchting in polyvalente zaal Dommelhof en in Sint-Maria
 - o te vaak wisselen van lesgever/begeleider in BBB-training, ten koste van de continuïteit en de kwaliteit van de activiteit
 - o vuile vloer in sporthal Dommelhof ten gevolge van harsgebruik bij handbal
- 45% van de ondervraagden sport het liefst indoor, 26% outdoor, voor 29% maakt het niet uit
- 9% sport het liefst overdag, 66% sport het liefst 's avonds, voor 25% maakt het niet veel uit
- 2/3 van de deelnemers zijn dames, dus logisch dat 59% kiest voor muzische sportbegeleiding zoals tijdens figuurtraining, BBB-training en (step)aerobic
- conditie- en looptraining scoren ook hoog (39%)

- 92% van de deelnemers maakt gebruik van de meerkeuzemogelijkheid en sport meer dan 1u per week, 70% sport 2 à 3u per week
- er is belangstelling voor wandelen

V.7. Enquête 6 = Sportenquête bij deelnemers aan Neerpeltse Sportacademie

Formule

- de Neerpeltse Sportacademie is nauw verwant met de principes van de Neerpeltse Bewegingsschool
- voor kinderen van het basisonderwijs (1° tot 6° leerjaar)
- spelenderwijs sporten op eigen niveau en met leeftijdsgenoten
- meteen naschools in de school
- onder deskundige leiding (L.O.-diploma)
- individuele en collectieve sportvorming
- de Neerpeltse Sportacademie loopt momenteel nog maar alleen in de lagere school van Boseind

Resultaten

- 45 kinderen (op 48 deelnemers = bijna 94%) zijn geïnterviewd tijdens de Sportacademie op één van de laatste activiteiten in mei 2007
 - o 24 jongens (53%) en 21 meisjes (47%)
 - o 73,5% zijn 8 jaar of jonger
 - o 95% komt uit Neerpelt, 5% uit Overpelt
 - o 51% is lid van een sportclub, 49% is geen lid van een sportclub
 - o voor 91% is het niet de eerste maal dat wordt deelgenomen
 - o de deelnemers kennen de Sportacademie vooral van de specifieke folder (35%) en via ouders (26%), school (53%) en vrienden (60%).
 - o de Sportacademie is over de hele lijn een heel leuke activiteit voor de kinderen. Opvallend hierbij is dat de “dwingende” rol van de ouders (79%) wel van doorslaggevende aard is (= kinderopvang?)

V.8. Enquête 7 = Evaluatie Neerpeltse Sportraad

In de vergadering van het bestuur van de sportraad van april 2007 werd aandacht besteed aan een zelfevaluatie van de werking van de sportraad (zie bijlage) op het vlak van

- samenstelling van het bestuur
- hoofdopdracht : adviesverlening
- andere taken (promotie, informatieverlening, vorming, ...)
- structuur
- middelen
- samenwerking

	Niet relevant, niet van toepassing	(1) Ronduit slecht	(2) Niet echt goed	(3) Tamelijk OK, neutraal	(4) Voldoende	(5) Uitstekend
SAMENSTELLING BESTUUR						
- Representatieve samenstelling?	<input type="checkbox"/>	<input type="checkbox"/>	<input type="checkbox"/>	<input type="checkbox"/>	<input type="checkbox"/>	<input checked="" type="checkbox"/>
- Aantal leden?	<input type="checkbox"/>	<input type="checkbox"/>	<input type="checkbox"/>	<input type="checkbox"/>	<input checked="" type="checkbox"/>	<input type="checkbox"/>
- Aantal vrouwen?	<input type="checkbox"/>	<input type="checkbox"/>	<input checked="" type="checkbox"/>	<input type="checkbox"/>	<input type="checkbox"/>	<input type="checkbox"/>
- Leeftijd (vergrijzing)?	<input type="checkbox"/>	<input type="checkbox"/>	<input type="checkbox"/>	<input type="checkbox"/>	<input type="checkbox"/>	<input checked="" type="checkbox"/>
- Werving nieuwe leden?	<input type="checkbox"/>	<input type="checkbox"/>	<input type="checkbox"/>	<input checked="" type="checkbox"/>	<input type="checkbox"/>	<input type="checkbox"/>
- Deskundigheid (kennis, vorming)?	<input type="checkbox"/>	<input type="checkbox"/>	<input type="checkbox"/>	<input type="checkbox"/>	<input checked="" type="checkbox"/>	<input type="checkbox"/>
- Waardering (vergoeding, andere appreciaties)?	<input type="checkbox"/>	<input type="checkbox"/>	<input type="checkbox"/>	<input type="checkbox"/>	<input checked="" type="checkbox"/>	<input type="checkbox"/>
- Andere: <i>senioren­sport</i>	<input type="checkbox"/>	<input type="checkbox"/>	<input checked="" type="checkbox"/>	<input type="checkbox"/>	<input type="checkbox"/>	<input type="checkbox"/>
HOOFDOPDRACHT: ADVIESVERLENING						
- adviesverlening op vraag:						
° aantal	<input type="checkbox"/>	<input type="checkbox"/>	<input checked="" type="checkbox"/>	<input type="checkbox"/>	<input type="checkbox"/>	<input type="checkbox"/>
° inhoud	<input type="checkbox"/>	<input type="checkbox"/>	<input checked="" type="checkbox"/>	<input type="checkbox"/>	<input type="checkbox"/>	<input type="checkbox"/>
- spontane adviesverlening:						
° aantal	<input type="checkbox"/>	<input type="checkbox"/>	<input checked="" type="checkbox"/>	<input type="checkbox"/>	<input type="checkbox"/>	<input type="checkbox"/>
° inhoud	<input type="checkbox"/>	<input type="checkbox"/>	<input checked="" type="checkbox"/>	<input type="checkbox"/>	<input type="checkbox"/>	<input type="checkbox"/>
- motivering door schepencollege?	<input type="checkbox"/>	<input type="checkbox"/>	<input checked="" type="checkbox"/>	<input type="checkbox"/>	<input type="checkbox"/>	<input type="checkbox"/>
ANDERE TAKEN						
- Informatieverspreiding?	<input checked="" type="checkbox"/>	<input type="checkbox"/>	<input type="checkbox"/>	<input type="checkbox"/>	<input type="checkbox"/>	<input type="checkbox"/>
- Informatieverzameling (vb. cijfergegevens)	<input type="checkbox"/>	<input type="checkbox"/>	<input checked="" type="checkbox"/>	<input type="checkbox"/>	<input type="checkbox"/>	<input type="checkbox"/>
- Promotievoering?	<input type="checkbox"/>	<input type="checkbox"/>	<input type="checkbox"/>	<input type="checkbox"/>	<input checked="" type="checkbox"/>	<input type="checkbox"/>
- Clubondersteuning?	<input type="checkbox"/>	<input type="checkbox"/>	<input type="checkbox"/>	<input type="checkbox"/>	<input checked="" type="checkbox"/>	<input type="checkbox"/>
- Eigen activiteiten?	<input checked="" type="checkbox"/>	<input type="checkbox"/>	<input type="checkbox"/>	<input type="checkbox"/>	<input type="checkbox"/>	<input type="checkbox"/>
- Medewerking activiteiten sportdienst?	<input type="checkbox"/>	<input type="checkbox"/>	<input type="checkbox"/>	<input type="checkbox"/>	<input checked="" type="checkbox"/>	<input type="checkbox"/>
- Vorming, bijscholing?	<input type="checkbox"/>	<input type="checkbox"/>	<input type="checkbox"/>	<input type="checkbox"/>	<input checked="" type="checkbox"/>	<input type="checkbox"/>
STRUCTUUR						
- Werking algemene vergadering?	<input type="checkbox"/>	<input type="checkbox"/>	<input type="checkbox"/>	<input type="checkbox"/>	<input checked="" type="checkbox"/>	<input type="checkbox"/>
- Werking raad van bestuur?	<input type="checkbox"/>	<input type="checkbox"/>	<input type="checkbox"/>	<input type="checkbox"/>	<input checked="" type="checkbox"/>	<input type="checkbox"/>
- Werking eventueel dagelijks bestuur?	<input type="checkbox"/>	<input type="checkbox"/>	<input checked="" type="checkbox"/>	<input type="checkbox"/>	<input type="checkbox"/>	<input type="checkbox"/>
- Werking eventuele commissies?	<input type="checkbox"/>	<input type="checkbox"/>	<input type="checkbox"/>	<input type="checkbox"/>	<input checked="" type="checkbox"/>	<input type="checkbox"/>
- Statuten, huishoudelijk reglement?	<input type="checkbox"/>	<input type="checkbox"/>	<input type="checkbox"/>	<input type="checkbox"/>	<input checked="" type="checkbox"/>	<input type="checkbox"/>
- Eventuele afsprakennota?	<input checked="" type="checkbox"/>	<input type="checkbox"/>	<input type="checkbox"/>	<input type="checkbox"/>	<input type="checkbox"/>	<input type="checkbox"/>
- Taakverdeling bestuursleden	<input type="checkbox"/>	<input type="checkbox"/>	<input type="checkbox"/>	<input type="checkbox"/>	<input checked="" type="checkbox"/>	<input type="checkbox"/>
MIDDELEN						
- Dotatie voor eigen werking?	<input checked="" type="checkbox"/>	<input type="checkbox"/>	<input type="checkbox"/>	<input type="checkbox"/>	<input type="checkbox"/>	<input type="checkbox"/>
- Eigen financiën, boekhouding?	<input checked="" type="checkbox"/>	<input type="checkbox"/>	<input type="checkbox"/>	<input type="checkbox"/>	<input type="checkbox"/>	<input type="checkbox"/>
- Eigen secretariaat, administratie?	<input type="checkbox"/>	<input type="checkbox"/>	<input type="checkbox"/>	<input type="checkbox"/>	<input checked="" type="checkbox"/>	<input type="checkbox"/>
- Andere ondersteuning door gemeente? (materiaal, personeel, dienstverlening,...)	<input type="checkbox"/>	<input type="checkbox"/>	<input type="checkbox"/>	<input type="checkbox"/>	<input checked="" type="checkbox"/>	<input type="checkbox"/>
SAMENWERKING/COMMUNICATIE						
- Samenwerking met sportdienst?	<input type="checkbox"/>	<input type="checkbox"/>	<input type="checkbox"/>	<input type="checkbox"/>	<input checked="" type="checkbox"/>	<input type="checkbox"/>
- Samenwerking met schepen van sport?	<input type="checkbox"/>	<input type="checkbox"/>	<input type="checkbox"/>	<input type="checkbox"/>	<input type="checkbox"/>	<input checked="" type="checkbox"/>
- Samenwerking met andere adviesraden in gemeente?	<input type="checkbox"/>	<input type="checkbox"/>	<input checked="" type="checkbox"/>	<input type="checkbox"/>	<input type="checkbox"/>	<input type="checkbox"/>
- Samenwerking met clubs?	<input type="checkbox"/>	<input type="checkbox"/>	<input type="checkbox"/>	<input type="checkbox"/>	<input checked="" type="checkbox"/>	<input type="checkbox"/>
- Samenwerking met Bloso, provincie,...?	<input type="checkbox"/>	<input type="checkbox"/>	<input type="checkbox"/>	<input type="checkbox"/>	<input checked="" type="checkbox"/>	<input type="checkbox"/>
- Communicatie naar inwoners?	<input checked="" type="checkbox"/>	<input type="checkbox"/>	<input type="checkbox"/>	<input type="checkbox"/>	<input type="checkbox"/>	<input type="checkbox"/>
- Communicatie met pers?	<input checked="" type="checkbox"/>	<input type="checkbox"/>	<input type="checkbox"/>	<input type="checkbox"/>	<input type="checkbox"/>	<input type="checkbox"/>

VI Knelpunten en behoeften

VI.1. Beleidsdomein Sportinfrastructuur

Korte termijn

- renovatie zittribune voetbalclub Sparta Lille
- renovatie sanitaire installaties voetbalclub SV Herkol
- zittribune voetbalclub KFC Esperanza
- aankoop gronden in sectoraal BPA 'zonevreemde terreinen en gebouwen voor sport-, recreatie- en jeugdactiviteiten' - deelgebied Ponyfarm
- ondersteuning realisatie gebouwen, terreinen en nutsvoorzieningen voor voetbalclub Sporting Grote Heide
- ondersteuning realisatie turnzaal lagere school Grote Heide
- ondersteuning realisatie sanitaire installaties parketzaal Den Akker (vzw NRS)
- vernieuwing turnmateriaal voor Turnkring Hoger Op
- aanpassing lichtkoepel in Hubertushal
- matten in Parketzaal Den Akker
- geluidswerende infrastructuur voor skatepark op gemeentelijk sportpark de Roosen
- zwemclubs en scholen kunnen niet over voldoende banen beschikken
- zwemclubs en scholen vinden de kosten te hoog
- zwemclubs wensen overleg om te zoeken naar andere oplossing

Lange termijn

- ontwikkelen van langetermijnvisie voor overdekte sportinfrastructuur in Neerpelt
- investeringen in Zwembad Dommelslag
- renovatie van en energiebesparende en milieuvriendelijke ingrepen bij sportclubs
- totaalproject school en sportzaal Jaak Tassetstraat
- uitbreiding en uitrusting van sport- en speelpleintjes
- bezetting van sportcentrum Dommelhof door sportieve en niet-sportieve bovengemeentelijke activiteiten belemmeren de continuïteit van de Neerpeltse zaalsportclubs
- realisatie van sectoraal BPA 'zonevreemde terreinen en gebouwen voor sport-, recreatie- en jeugdactiviteiten'
- kruisboogvereniging is op zoek naar een lokaal (samenwerking met andere clubs?)
- hengelvereniging wenst vijver

VI.2. Beleidsdomein Promotie

Organisatorisch

- organisatie van sportpromotiedag voor sportdisciplines en –verenigingen in Neerpelt (vb. dag van de schietsport, dag van de krijgskunsten, ...)
- ondersteunende functie van sportdienst
- technische ondersteuning van verenigingen bij ontlening sportmaterialen (volksportkoffer, speelmateriaal, "sportremork")
- behoud/uitbouw van intergemeentelijke samenwerkingsverbanden (vb. Teutenbosloopcriterium, Drie Valleientocht)
- uitbouw Kerstwandeling tot speerpuntactie in de winter

Naam- en productbekendheid

- website
- elektronische infoborden
- hulp bij promotie voor activiteiten van sportverenigingen en scholen aangesloten bij de Neerpeltse sportraad
- concrete en makkelijk hanteerbare sportinfogids
- aandacht voor senioren sport

Aanbod

- behouden en verfijnen van huidig sportpromotieaanbod in zijn totaliteit
- waar mogelijk inspelen op vernieuwende projecten

- gemeentelijke Omnisportclub Total Fitness voor de recreant
- sportacademie realiseren in alle lagere scholen
- samenwerkingsakkoord voetbalclubs

Vrijwilligers

- oog hebben voor tekort aan vrijwilligers en/of vaak dezelfde personen
- meer en meer tegen een kleine vergoeding
- hoe tegemoetkomen (financiering, hulp)

Gehandicapten

- is een moeilijk te bereiken doelgroep
- ondersteuning van initiatieven binnen de gemeente (vb. Zwemclub De Waterlelies en OCMW)
- stimuleren tot deelname in regionale sportclub
- intensiever beleid voeren in materie “sporten voor personen met beperking”

Huidige trends

- trends mogen absoluut geen hinderpaal vormen om toch traditionele sport(takken) aan te bieden
- oog hebben voor trends, maar dit mag niet ten koste van de basiswaarde: het moet eerder aanzet geven tot sporten
- rekening houden met wijzigende leef- en omgevingsituatie (o.a. computerisering) die een beperkende invloed kan hebben op de sportbeoefening
- probleem toekomst = engagement van vrijwilligers:
 - meestal van korte duur en slechts voor beperkte taken/inbreng
 - geen verantwoordelijkheid dragen (niet als voorzitter of belangrijke functie)

VI.3. Beleidsdomein Financiën

Gemeentelijke inspanning sportbeleid (2007)

met inbegrip van financiering van Zwembad Dommelslag (DV Pelt)

	sport	totaal	% voor sport
gewone uitgaven	1167454	10561440	11,05
buitengewone uitgaven	51000	16451450	0,31
totaal uitgaven	1218454	27012890	4,51

zonder financiering van Zwembad Dommelslag (DV Pelt)

	sport	totaal	% voor sport
gewone uitgaven	649606	10561440	6,15
buitengewone uitgaven	51000	16451450	0,31
totaal uitgaven	700606	27012890	2,59

	sport	totaal	% voor sport
gewone ontvangsten	104250	12162440	0,86
buitengewone ontvangsten	0	12461850	0,00
totaal ontvangsten	104250	24624290	0,42

Subsidies

- subsidiereglement(en)
 - Tussenkost voor afhuren van sportaccommodaties
 - tussenkost voor jeugsport (80%) en volwassenensport (50%)
 - bovengemeentelijke uitstraling van de sportvereniging (80% korting)
 - tussenkost in extrasportieve uitgaven (= verlichting, bijkomend materiaal, fotocopieën, telefoons, huur vergaderzaal, ...) bij afhuren sportaccommodaties (50% korting)
 - Subsidiereglement Jeugdwerking en Sporttechnische begeleiding
 - Subsidies aan sportverenigingen (eigen infrastructuur)
 - Terugbetaling opcentiemen onroerende voorheffing

- Ondersteuning topsportevenementen
 - “Nacht van de Euregio” - Internationale Atletiekmeeting
 - Internationale Veldrit
- energiebesparende maatregelen
- andere bepalende elementen
 - nieuwbouw en renovatie
 - vrijwilligers
 - huur infrastructuur voor grote evenementen
 - opleiding van trainers en bestuurskader
 - aankoop sportmateriaal en toestellen
- clubs vragen transparantie in het subsidiereglement:
 - welke club ontvangt welke bedragen?
 - welke criteria?
- Vlaamse subsidie = €1,5 per inwoner (16.117 inwoners vertegenwoordigen dus € 24.175,50)
- wat doet de gemeente?
 - Neerpelt zal minstens 50% opleggen (€ 12.087,50)
 - Neerpelt = directe subsidies aan clubs via subsidiereglement (€ 15.000)
 - gemeente Neerpelt zal zeker in de toekomst de ondersteuning niet verminderen

Clubfinanciering

- over voldoende financiële middelen beschikken blijft een probleem bij de zaalsportclubs
- zoektocht naar sponsors wordt steeds gecompliceerder:
 - geen sponsor = verhoging van lidgelden als alternatief
 - sponsoring is in meeste gevallen “privé”-aangelegenheid
 - sponsoring is vaak ook gericht naar specifieke doelgroepen toe
- zaalsportclubs zijn tevreden over het tariefreglement met betrekking tot de gemeentelijke tussenkomst in de afhuring van sportinfrastructuur
- Neerpelts subsidiereglement = clubs met jeugdwerking + sporttechnische begeleiding

VI.4. Beleidsdomein Sportstructuren

Algemeen

- opleiding en vorming bestuurskader en sporttechnisch kader
- samenstelling sportraadbestuur
- updaten dagelijks bestuur sportraad
- regelmatige werking van bestuur en commissies
- informatiedoorstroming naar de sportclubs op regelmatige basis
- studiereis sportraad

Specifiek

- sportraadafvaardiging in
 - provinciale/regionale sportraad
 - lokale Welzijnsraad
 - lokale Centrumraad
 - GAMINA - Gecoro
- stimuleren van samenwerkingsverbanden
 - Commissie Wielertoerisme
 - Commissie Voetbal
 - Commissie ZaaIsporten
 - Samenwerkingsakkoord competitievoetbalclubs
 - Intergemeentelijke initiatieven
 - Teutenbosloopcriterium
 - Drie Valleientocht

VII SWOT-analyse en beleidsuitdagingen

De SWOT-analyse is een hulpmiddel voor het in kaart brengen van de interne sterke en zwakke punten en van de externe omgevingsvariabelen (kansen en bedreigingen).

VII.1. Hoofdstuk I = steun aan sportverenigingen (subsiëring)

Sterke punten

- Goede financiële en technische ondersteuning (4,5% van de totale gemeentelijke uitgaven gaat rechtstreeks naar sport)
- Zeer degelijk subsidiereglement naar zaalsporten en jeugdwerking
- Ondersteuning van verenigingen bij bouw en renovatie van eigen sportaccommodaties en terugbetaling onroerende voorheffing

Zwakke punten

- Ondersteuning van startende verenigingen
- Communicatie en transparantie naar clubs over subsidies en huur sportinfrastructuur

Kansen

- Impulssubsidies via het Decreet Sport-voor-Allen
- Subsidiereglement aanpassen aan of aanvullen met heersende normen en behoeften (vb. voor energiebesparende ingrepen in infrastructuur)

Bedreigingen

- Ontbreken van externe bronnen zoals industrie beperkt financiële mogelijkheden van gemeente en sportclubs

Beleidsuitdaging

- Kwaliteitsverhoging door subsidiereglementen te ontwikkelen voor de hele sportsector
 - voor alle sportclubs
 - opleiding van trainers
 - energiebesparende maatregelen
- Substantiële waardering voor jeugdsportvriendelijke kwaliteitsverhoging in aanbod en sporttechnisch kader
 - opleiding van trainers
 - vormingsmomenten voor jeugdige sporters
 - begeleiding talentvolle sporters

VII.1.2. Hoofdstuk II = sportaanbod

- **Topsport-competitiesport-recreatiesport**
- **Andersgeorganiseerde sportpraktijk**
- **Toegankelijkheid en diversiteit**

Sterke punten

- Zeer brede waaier van sportmogelijkheden
- Zeer divers sportaanbod (topsport, competitiesport, recreatiesport, individuele sport, collectieve sport, georganiseerde en niet-georganiseerde sport)
- BinnenHOF voor medioren en senioren
- Burensportdienstactiviteiten
- Buurtsportstimulering
- Goede en nauwe samenwerking met en tussen de sportclubs en de scholen
- Goede verstandhouding tussen de zaalsportgebruikers
- Samenwerkingsverbanden tussen sportclubs binnen dezelfde discipline (vb. voetbal, wielertoerisme)

- Laagdrempelig sportaanbod is toegankelijk voor iedereen
- Zeer goed draaiende gemeentelijke Omnisportclub Total Fitness
- Groot jongerenaanbod in sportclubs
- Goede mediavoorzieningen voor bekendmaking van het product “sport”

Zwakke punten

- Tekort aan vrijwilligers in de sportverenigingen
- Sportacademie nog niet in alle scholen ingeburgerd
- Daling in deelnamecijfers van Neerpeltse Bewegingsschool
- Beperkte seniorenwerking in sommige sportclubs en BinnenHOF

Kansen

- Aanwezigheid van sportvoorzieningen voor bovenlokale initiatieven en overkoepelende federaties:
 - Aantrekken van opleidingscursussen
 - Grote sportevenementen
 - Sportinitiaties en sportbeurzen
- Samenwerking met andere sportdiensten uit de regio
- Aantrekkingskracht van gemeentelijke Omnisportclub Total Fitness geeft mogelijkheden tot het aanbieden van nieuwe al of niet trendgevoelige activiteiten aan jeugdigen, die op recreatieve basis willen “bewegen” (vb. dans en verwante disciplines zoals Argentijnse Tango, Capoeira)

Bedreigingen

- Ontbreken van externe bronnen zoals industrie beperkt financiële mogelijkheden van gemeente en sportclubs
- Vermindering van vrijwilligersaantal en –engagement
- Te kleine sportclubs in enkele sportdisciplines

Beleidsuitdaging

- Succes van gemeentelijke Omnisportclub Total Fitness uitbouwen naar jeugdige sporters
- Updaten van Neerpeltse Bewegingsschool voor sporten op zeer jonge leeftijd
- Ondersteuning van sportclubs is primordiale opdracht voor sportdienst
- Blijvend stimuleren en motiveren van beschikbare vrijwilligers in de sportsector

VII.1.3. Hoofdstuk III = sportinfrastructuur

Sterke punten

- BPA Zonevreemde recreatie
Het sectoraal BPA ‘zonevreemde terreinen en gebouwen voor sport-, recreatie- en jeugdactiviteiten’, bestaande uit 9 deelplannen, is goedgekeurd (met uitzondering van nummers 7 en 9 in onderstaande lijst) en in ontwikkeling:
 1. deelgebied Dommelhof – verbindingsgebied – Scoutsrally
 2. deelgebied Bosuil – Franciscushoeve
 3. deelgebied Sporting Grote Heide
 4. deelgebied Neerpeltse Watersportclub
 5. deelgebied Ponyfarm
 6. deelgebied Buurthuis Damsheide
 7. deelgebied Evenementenweide Hennemeeuwis
 8. deelgebied Scouts Roosendijk
 9. deelgebied Bivak Egentip
- Groot aanbod aan degelijke overdekte sportaccommodaties
- Hoge bezettingsgraad van de sportaccommodaties
- Intergemeentelijk zwembad Dommelslag (DV Pelt)

- Voordelig tariefreglement voor clubs/gebruikers in overdekte sportaccommodaties
- Zeer goed uitgebouwd en centraal gelegen Sportpark De Roosen met volgende clubs en activiteiten:
 - vzw Neerpeltse Tennisclub en vzw Neerpeltse Tennishal (in- en outdoortennis)
 - KFC Esperanza Neerpelt (voetbal)
 - PC Pelt (petanque)
 - Neerpeltse Hondenschool
 - Vereniging voor Duitse Herdershonden Kringgroep 06
 - Gemeentelijk skatepark
- Groot privaat initiatief en engagement: beheer door sportclubs
 - Neerpeltse Watersportclub (kajak en kanovaren)
 - Neerpeltse Tennisclub
 - TTV Lipalet (tafeltennis)
- Multifunctioneel Sportcentrum Dommelhof
- Volledig uitgeruste voetbalaccommodaties voor competitievoetbal
 - KFC Esperanza Neerpelt
 - Sparta Lille
 - SV Herkol
 - Sporting Grote Heide
- Volledig uitgeruste voetbalaccommodaties voor recreatievoetbal
 - Scoutsrally (Hoek VV)
 - Real Damsheide
 - Bosuil (Pinda's, De Bosuilen, Vaheja, VV Lille)
 - Sportpark De Roosen (KWB Boseind)
- Maximale afhuring van niet-gemeentelijke overdekte sportinfrastructuur
 - Sportcentrum Dommelhof
 - Sporthal Hubertushal
 - Sporthal Sint-Maria
 - Parketzaal Den Akker
 - Turnzalen lagere scholen

Zwakke punten

- Niet alle overdekte sportinfrastructuur is perfect gebruiksklaar
- Geen eigen gemeentelijke sportinfrastructuur
- Overbezetting overdekte sportinfrastructuur zet rem op uitbreidingsmogelijkheden van sportclubs
- Multifunctionaliteit van Sportcentrum Dommelhof

Kansen

- Oprichting nieuwe sportinfrastructuur
 - Sporting Grote Heide
 - turnzaal Grote Heide
 - project Jaak Tassetstraat (onder voorbehoud)
- Vernieuwing van aantal private accommodaties
- Ontwikkelen van een korte- en langetermijnvisie over (overdekte) sportinfrastructuur
- BPA Zonevreemde recreatie
 - mogelijkheden tot aankoop van gronden van deelgebied Ponyfarm
 - uitbouw voorzieningen voor ruitersport
 - meer rechtszekerheid voor verenigingen
 - stedenbouwkundige vergunning is geen probleem meer
 - vernieuwing van infrastructuur mogelijk

Bedreigingen

- Toenemende regel- en wetgeving verhoogt de druk naar verenigingsleven en beperkt activiteiten en evenementen

- Groei van schoolse activiteiten, bovengemeentelijke (= provinciale en landelijke) sportactiviteiten en evenementen en niet-sportieve organisaties en aangelegenheden hypothekeren gebruik van provinciaal sportcentrum, waardoor de continuïteit in de dagelijkse werking van de gemeentelijke sportclubs ernstig gestoord wordt

Beleidsuitdaging

- Definitieve realisatie van BPA Zonevreemde recreatie
- Attent blijven voor het groeiend tekort aan overdekte sportinfrastructuur

VII.1.4. Hoofdstuk IV = werking van sportraad en sportdienst

Sterke punten

- Goed gestructureerde sportraad in correcte samenstelling volgens decreet
- Regelmatige werking van bestuur, algemene vergadering en commissies
- Onderbouwde adviesverlening
- Verjonging is gebeurd
- Centrale ligging sportdienst = makkelijk bereikbaar
- Goede samenwerking tussen sportdienst en scholen, sportclubs en andere gemeentelijke diensten
- Transparantie: bestuur sportraad vergadert in en met de sportclubs

Zwakke punten

- Daling van belangstelling van sportclubs voor algemene vergadering
- Bekendmaking naar bevolking
- Personeelsbezetting sportdienst

Kansen

- Jeugdige opvolging in de sportraad
- Sportdienst kan beroep doen op grote groep vrijwilligers
- Inschakeling van vrijetijdsmedewerker en coördinator Omnisportclub Total Fitness in dagelijkse werking van sportdienst

Bedreigingen

- Lage interesse vanuit de sportclubs, vooral uit de recreatiesport, voor de algemene vergadering hypotekeert werking en groei van de sportraad
- Te weinig personeel bemoeilijkt een optimale werking

Beleidsuitdaging

- Optimalisering sportdienstwerking door extra ondersteuning met bijkomend personeel
- Waardering voor vrijwilligers in sportraad door permanente ondersteuning (vb. jaarlijkse studiereis)

VII.1.5. Hoofdstuk V = kwaliteit van de jeugdsportbegeleiding

Sterke punten

- Goede opleiding en opleiders in de meeste sportclubs
- Jaarlijkse bijscholing voor jeugdtrainers in klassieke balsporten (basket-, hand-, voet- en volleybal)
- Subsidiereglement op basis van jeugdwerking en niveau van sporttechnische begeleiding (aantal trainers, niveau diploma)

Zwakke punten

- Weinig gediplomeerde jeugdtrainers in een aantal sportclubs
- Drop-out van niet-competitief ingestelde jeugdsporter

Kansen

- Impulssubsidies via het Decreet Sport-voor-Allen

Bedreigingen

- Vermindering van sportengagement, inzet en motivatie bij jongeren zorgt voor daling van sportbeoefeningscijfers
- Een tekort aan gediplomeerde trainers in sommige sportclubs remmen de groei in de opleiding van de sportende jeugd

Beleidsuitdaging

- Sportclubs stimuleren tot ook recreatief sportaanbod voor de jeugd
- Opwaardering van sporttechnische begeleiding van de jeugdsport

VIII Doelstellingen en plan van aanpak

In dit hoofdstuk geven we een overzicht van strategische en operationele doelstellingen en een plan van aanpak in de vijf hoofdstukken, die conform het Sport-voor-Allen-decreet in het Neerpelts sportbeleidsplan zijn opgenomen:

- hoofdstuk I = steun aan sportverenigingen
- hoofdstuk II = sportaanbod
 - topsport-competitiesport-recreatiesport
 - andersgeorganiseerde sportpraktijk
 - toegankelijkheid en diversiteit
- hoofdstuk III = sportinfrastructuur
- hoofdstuk IV = werking van sportraad en sportdienst
- hoofdstuk V = kwaliteit van de jeugdsportbegeleiding voor impulssubsidie

VIII.1. Hoofdstuk I = steun aan sportverenigingen

Directe subsidiëring van sportverenigingen

€218.800

Hfst. I	Steun aan sportverenigingen (subsidies)
Strategische doelstelling I.1	
1	Het gemeentebestuur heeft in 2012 minimaal hetzelfde niveau van inspanningen ten aanzien van het subsidiebeleid als op heden bewaard en zo mogelijk aangepast aan de doelstellingen, die zich aandienen en/of die in het sportbeleidsplan zijn vooropgesteld.

Operationele doelstelling I.1.1.	
1	Het gemeentebestuur voorziet tot 2012 voldoende subsidies voor de sportclubs om de verschillende reglementen in de sportsector te kunnen uitvoeren binnen het Decreet Sport-voor-Allen.

	Maatregelen	Timing	Indicatoren
1	Herzien van bestaande reglementen en aanpassen aan de voorschriften van het Decreet Lokaal Sport-voor-Allen-beleid: - directe subsidies - huur sportinfrastructuur - terugbetaling opcentiemen onroerende voorheffing	2008	Voorjaar 2008
2	Subsidiereglement voor sportverenigingen met actieve jeugdwerking en sporttechnische begeleiding.	Jaarlijks	Uitvoering oktober-november Controle door sportdienst en sportraad
3	Berekening subsidies sportverenigingen op basis van jeugdwerking en sporttechnische begeleiding.	Jaarlijks	November € 15.000
4	Subsidies voor eenmalige organisaties met Vlaamse of (inter)nationale uitstraling.	Jaarlijks	Uitvoering
	Toekenning werkingssubsidie Euregio Atletiekmeeting	Jaarlijks	Juni € 2.500
	Toekenning werkingssubsidie Internationale Veldrit	Jaarlijks	September-oktober € 7.500
5	Opening naar nieuwe initiatieven	Jaarlijks	Realisatie
	Tussenkomst voor afhuren van sportaccommodaties: tarifiëringsreglement voor gebruik van sportcentra door Neerpeltse verenigingen, aangesloten bij de erkende sportraad.	Jaarlijks	Uitvoering € 188.000
6	Berekening tussenkomst voor zaalsportgebruikers per afgehuurde sportinfrastructuur.	Jaarlijks	Elk kwartaal

7	Subsidies aan sportverenigingen die houder zijn van een zakelijk recht op onroerende goederen, die zij in beheer hebben, via terugbetaling opcentiemen onroerende voorheffing.	Jaarlijks	Uitvoering juni-november € 13.800
	Regeling terugbetaling opcentiemen onroerende voorheffing.	Jaarlijks	Juni-november
8	Tenminste 50% van de subsidies, die jaarlijks worden bekomen in het kader van het Decreet Sport-voor-Allen worden ter uitvoering van het sportsubsidiebeleid aangewend voor het subsidiereglement voor sportverenigingen met actieve jeugdwerking en sporttechnische begeleiding.	Jaarlijks	Uitvoering september-oktober € 12.115

Subsidiereglement voor sportverenigingen met actieve jeugdwerking (in bijlage)

Ter verdeling van de subsidies heeft het gemeentebestuur sinds 2001 een subsidiereglement voor sportverenigingen met een actieve jeugdwerking. Deze toelage heeft tot doel de georganiseerde jeugdsportbeoefening in de gemeente te bevorderen en de activiteiten en de inspanningen ten aanzien van jeugdwerking en de sporttechnische begeleiding van de jeugd te waarderen. Zij mag derhalve enkel daartoe aangewend worden.

Dit reglement werd volledig voorbereid en opgesteld binnen de sportraad. Op basis van dit advies heeft het gemeentebestuur dit subsidiereglement aanvaard en goedgekeurd en het wordt herzien en aangepast aan de voorschriften van het Decreet Lokaal Sport-voor-Allen-beleid.

Subsidies voor eenmalige organisaties met Vlaamse of (inter)nationale uitstraling

Het gemeentebestuur zal binnen de criteria, opgesteld in vermeld reglement, in de begroting middelen blijven voorzien om sportverenigingen te ondersteunen bij organisaties met grote uitstraling en topsportevenementen. Op dit ogenblik komen in aanmerking:

- "Nacht van de Euregio" - Internationale Atletiekmeeting €2.500
- Internationale Veldrit €7.500

Tussenkomst voor afhuren van sportaccommodaties: tarifiëringsreglement voor gebruik van sportcentra door Neerpeltse verenigingen (in bijlage)

Sinds 2001 hanteert het gemeentebestuur een specifiek tarifiëringsreglement: een vereniging, die gebruikmaakt van de installaties van Sportcentrum Dommelhof, Hubertushal, sporthal Sint-Maria-Instituut en Parketzaal Den Akker komt in aanmerking voor een bijzondere huurprijs.

Subsidies aan sportverenigingen die houder zijn van een zakelijk recht op de onroerende goederen, die zij in beheer hebben, via terugbetaling opcentiemen onroerende voorheffing (in bijlage)

Om in aanmerking te komen voor de toelage dienden tot op dit ogenblik de in dit artikel bedoelde verenigingen lid te zijn van de erkende sportraad (wordt in 2008 aangepast) en mag het gedeelte van de tussenkomst niet reeds verrekend zijn in andere reglementen en/of overeenkomsten.

De toelage is beperkt tot het gedeelte van de belasting inzake onroerende voorheffing berekend op het kadastraal inkomen van de betreffende onroerende goederen dat aan de gemeente toekomt (aandeel gemeentelijke opcentiemen).

Ook in deze legislatuur worden directe subsidies voor sportverenigingen (bedrag is minimaal conform het decreet sport voor allen) op basis van een subsidiereglement toegekend.

Indirecte ondersteuning van sportverenigingen

Bij de financiële inventarisatie heeft de sportdienst alle vormen van ondersteuning van het gemeentebestuur naar het sportverenigingsleven genoteerd.

Er zijn in deze geen permanente opdrachten van bijvoorbeeld onderhoud, renovatie en/of nieuwbouw van sportinfrastructuur. Basisprincipe is dat sportinfrastructuur, in eigendom van de gemeente, aan een sportclub in beheer wordt gegeven, die voor de dagelijkse werking zelf instaat. Sportverenigingen, die infrastructurele investeringen doen, kunnen op verzoek vaak wel rekenen op materiële en/of logistieke ondersteuning, indien de werken tot het takenpakket van de gemeentelijke overheid behoren (grote ingrepen) en binnen de technische mogelijkheden van de gemeentelijke technische dienst vallen (kleine ingrepen).

Aanvragen worden door het college van burgemeester en schepenen in overleg met de betrokken partijen besproken.

Hfst. I	Steun aan sportverenigingen (subsidies)
	Strategische doelstelling I.2
2	De Neerpeltse (sport)verenigingen kunnen vanaf 2008 een beroep doen op een nieuw subsidiereglement voor energiebesparende maatregelen, zodat energiekosten voor de (sport)clubs dalen.

	Operationele doelstelling I.2.1.
1	Het gemeentebestuur voorziet vanaf 2008 voldoende subsidies voor Neerpeltse (sport)verenigingen, die energiebesparende maatregelen nemen in de (sport)infrastructuur, die zij beheren.

	Maatregelen	Timing	Indicatoren
1	Subsidiereglement voor energiebesparende maatregelen door Neerpeltse (sport)verenigingen.	Jaarlijks	Uitvoering 2008 Controle door milieudienst en sportdienst € 50.000

Hfst. I	Steun aan sportverenigingen (subsidies)
	Strategische doelstelling I.3
3	Onderzoek naar en mogelijk ontwikkelen van een nieuwe subsidiereglementering voor de begeleiding en de vorming van talentvolle sporters/topsporters.

	Operationele doelstelling I.3.1.
1	De Neerpeltse sportverenigingen ontvangen subsidies voor initiatieven voor de begeleiding en de vorming van talentvolle sporters/topsporters in functie van de resultaten van het veldonderzoek, zodat de kwaliteit van de sportbegeleiding toeneemt.

	Maatregelen	Timing	Indicatoren
1	Veldonderzoek met betrekking tot subsidiereglement voor begeleiding en vorming van talentvolle sporters/topsporters.	2008-2009	Eind 2009
2	Analyse en voorontwerpen subsidiereglement	2010	Eind 2011
3	Ontwikkelen van nieuw of extra aandachtspunt in bestaand subsidiereglement voor begeleiding en vorming van talentvolle sporters/topsporters.	2011-2012	Uitvoering 2012 Controle door sportdienst

VIII.2. Hoofdstuk II = sportaanbod

- topsport-competitiesport-recreatiesport
- andersgeorganiseerde sportpraktijk
- toegankelijkheid en diversiteit

Hfst. II	Sportaanbod
	<ul style="list-style-type: none"> ▪ Topsport-competitiesport-recreatiesport ▪ Andersgeorganiseerde sportpraktijk ▪ Toegankelijkheid en diversiteit
	Strategische doelstelling II.1
1	Het gemeentebestuur grijpt ook vanaf 2007 alle kansen aan om het gemeentelijk sportaanbod van sportverenigingen, activiteiten en eigen initiatieven naar de bevolking van Neerpelt te verruimen.

	Operationele doelstelling II.1.1.
1	Het gemeentebestuur organiseert tot 2012 sportactiviteiten op basis van het huidige sportpromotionele aanbod van 2007 en zal dit verder verfijnen en/of aanvullen, zodat de Neerpeltenaar wordt gestimuleerd tot sporten.

	Maatregelen	Timing	Indicatoren
1	<p>De gemeentelijke sportdienst organiseert en coördineert in het begin van het jaar de kampioenenhulde om alle gemeentelijke kampioenen van de Neerpeltse sportclubs op diverse niveaus in de schijnwerpers te plaatsen.</p> <p>BIJZONDERE ACTIES:</p> <p><u>- Neerpeltse Sportverdiense</u> een prijs die jaarlijks door sportraad en gemeentebestuur wordt toegekend aan een persoon of een sportgroep, die zich in Neerpelt op sportief en/of sportbestuurlijk vlak verdienstelijk heeft gemaakt in de sport in het algemeen en de sport in onze gemeente in het bijzonder. Deze prijs kan slechts éénmaal gewonnen worden voor een uitzonderlijke prestatie of belangrijke titel van een individuele sporter of een sportploeg of voor de sportieve en/of sportbestuurlijke carrière van een trainer of verantwoordelijk bestuurslid.</p> <p><u>- Sportfiguur/ploeg in de Kijker</u> een rubriek, door sportraad en gemeentebestuur in het leven geroepen om een sportman/vrouw, sportploeg of sportprestatie "in the picture" te plaatsen. Volgende motieven liggen aan de grondslag van deze nominatie:</p> <ul style="list-style-type: none"> - een stimulans voor een jong sporttalent op weg naar een (semi-)professionele loopbaan, - een beloning voor een bepaalde sportprestatie van een individu of een team, - een sportieve prestatie of carrière in de schijnwerpers plaatsen of - een bijdrage tot meer erkenning voor minder gekende sportdisciplines. 	<p>Jaarlijks Begin van het jaar</p>	<p>Uitvoering Begin januari</p> <p style="text-align: right;">€ 5.000</p>
2	Tegen 2010 heeft de Neerpeltse Bewegingschool van de gemeentelijke sportdienst (= een driedaags sportkamp voor kinderen uit het basisonderwijs in elke	<p>Jaarlijks 5x</p>	<p>Uitvoering van sportkamp Aantal deelnemers Huidig cijfer = 175</p>

	verlofperiode met uitzondering van de kerstvakantie) minstens 10% meer deelnemers dan in 2007.		€ 12.500
3	De gemeentelijke sportdienst organiseert eenmaal per jaar de Neerpeltse Sportdag voor de kinderen van het Lager onderwijs en het Kleuteronderwijs.	Jaarlijks Mei-juni	Uitvoering van - kleutersportdag - lagerescholensportdag € 1.000
4	De gemeentelijke sportdienst organiseert eenmaal per jaar het Open Neerpelts Petanquetornooi "Dommel Trophy" voor senioren.	Jaarlijks Eerste maandag van september	Uitvoering van Petanquetornooi € 500
5	De gemeentelijke sportdienst organiseert eenmaal per jaar de Neerpeltse Scholenveldloopdag in het kader van de Vlaamse Veldloopweek voor het basisonderwijs in een jaarlijkse beurtrol: - Centrum = Scoutsralley - Boseind = sportpark De Roosen - Sint-Huibrechts-Lille = Bosuil - Herent = SV Herkol - Grote Heide = Sporting Grote Heide.	Jaarlijks Laatste donderdag van september	Uitvoering van veldloop € 1.000
6	De gemeentelijke sportdienst coördineert eenmaal per jaar de Kerstwandeling in de schoot van de Neerpeltse sportraad op tweede kerstdag.	Jaarlijks Tweede kerstdag	Uitvoering 2007 = WTC Allemaal op de Fiets in Sint-Huibrechts- Lille € 2.500
7	De gemeentelijke sportdienst coördineert eenmaal per jaar op 27 december de veldfietstoertocht "Mountainbikeshopping" van SV Herkol ter promotie van de recreatieve mountainbikesport.	Jaarlijks 27 december	Uitvoering 27 december € 150
8	De gemeentelijke sportdienst organiseert jaarlijks een cursus zelfverdediging voor medioren en senioren.	Jaarlijks Oktober- december	Uitvoering € 750
9	De gemeentelijke sportdienst organiseert jaarlijks de Verbroederingsklassieker voor wielertoeristen.	Jaarlijks Juni	Uitvoering € 150

2	Operationele doelstelling II.1.2.		
	Tegen 2012 breidt de gemeentelijke sportdienst het sportpromotionele aanbod in Omnisportclub Total Fitness van 2007 uit met minimaal 2 nieuwe activiteiten voor -18-jarigen, zodat jongeren op recreatieve basis meer sportgelegenheid krijgen.		

	Maatregelen	Timing	Indicatoren
1	De gemeentelijke sportdienst organiseert en coördineert gedurende het hele jaar de Neerpeltse Omnisportclub Total Fitness voor de individuele sporter als een aanvullend programma op het Neerpelts clubaanbod: - de ontwikkeling van de 5 basiseigenschappen: <ul style="list-style-type: none"> ▪ uithouding ▪ kracht ▪ snelheid ▪ lenigheid ▪ coördinatie - houdings- en figuurcorrectie - spierversterkende programma's - initiatie en training in de duurloopsport - ritmische conditietrainingen - trendsettende sportactiviteiten - specifieke uithoudingssporten - jongere doelgroep (vanaf 14 jaar) - plezier en gezelligheid - deskundige leiding (gediplomeerde lesgevers)	Jaarlijks september-juni	Uitvoering van - BBB-training - aerobic - stepaerobic - conditietraining - combitraining - looptraining - start-to-run - figuurtraining Nieuw in 2007: - Argentijnse Tango - inlineskaten - sportwandelen Nieuw in 2008: - capoeira Nieuw in 2009: - omnisporten

	- nieuwe disciplines		Aantal deelnemers -18 jaar € 50.000
2	De gemeentelijke sportdienst zal bij de jeugd, moeilijk bereikbare doelgroepen en huidige deelnemers via een rondvraag inventariseren welke sportactiviteiten in de toekomst in aanmerking kunnen komen voor Omnisportclub Total Fitness.	Jaarlijks	Via gemeentelijk infoblad
3	Tenminste 20% van de subsidies, die jaarlijks worden bekomen in het kader van het Decreet Sport-voor-Allen worden ter uitvoering van het sportsubsidiebeleid aangewend voor het stimuleren van sportpraktijk buiten de sportclubs met doorstroming naar de sportclubs mogelijk, buurtsport, schoolsportinfrastructuur.	Jaarlijks	Uitvoering september-oktober € 4.846
4	De resterende 10% van de subsidies, die jaarlijks worden bekomen in het kader van het Decreet Sport-voor-Allen, worden ter uitvoering van het sportsubsidiebeleid aangewend voor het stimuleren van sportpraktijk buiten de sportclubs met doorstroming naar de sportclubs mogelijk, buurtsport, schoolsportinfrastructuur.	Jaarlijks	Uitvoering september-oktober € 2.423

Hfst. II	Sportaanbod <ul style="list-style-type: none"> ▪ Topsport-competitiesport-recreatiesport ▪ Andersgeorganiseerde sportpraktijk ▪ Toegankelijkheid en diversiteit
	Strategische doelstelling II.2
2	Het gemeentebestuur neemt vanaf 2007 initiatieven om de sportieve recreatie van volwassenen en kinderen in de eigen woon- en leefomgeving te stimuleren en ontmoeting te bevorderen.

	Operationele doelstelling II.2.1.
1	De gemeentelijke sportdienst organiseert vanaf 2007 in samenwerking met Opbouwwerk Noord-Limburg buurtsportactiviteiten op de speelpleinen in Neerpeltse wijken, zodat beoogde doelgroepen meer recreatieve mogelijkheden hebben en meer ontmoetingskansen krijgen.

	Maatregelen	Timing	Indicatoren
1	Maandelijkse buurtsportnamiddag op 't Look door de sportdienst i.s.m. vrijwillige bewoners: sportinitiatie met uiteenlopende sporten (leeftijdsgroep 6-12 jaar en 13-15 jaar).	Maandelijks	Realisatie en opvolging € 500
2	Uitbreiding bestaande volkssportkoffer	2008	Aankoop in 2008 € 3.000
3	Aankoop nieuwe volkssporten	2008	Aankoop in 2008 € 4.000
4	Aankoop sportremork voor vervoer sportmateriaal	2008	Aankoop in 2008 € 6.500
5	Uitlening volkssportkoffer en petanquemateriaal met sportremork	Vanaf 2008	Vanaf 2008 € 2.500
6	Uitbreiding naar andere buurtgemeenschappen in de gemeente	Jaarlijks	Vanaf 2008

2	Operationele doelstelling II.2.2.		
	Tegen 2012 breidt de gemeentelijke sportdienst het aanbod van 2007 in de Neerpeltse Sportacademie uit met organisatie in minstens 2 scholen van Neerpelt, zodat de lagereschoolkinderen in eigen schoolmidden extra sportgelegenheid krijgen.		

	Maatregelen	Timing	Indicatoren
1	<p>De gemeentelijke sportdienst biedt in de Neerpeltse Sportacademie, met uitzondering van de vakanties, naschools een aangenaam sportuurtje aan in de turnzaal van de school zelf: <i>“aangepaste bewegingsopvoeding voor kinderen van 1^{ste} tot en met 6^{de} studiejaar”</i></p> <ul style="list-style-type: none"> - sport en ontspanning - op kindermaat voor alle kinderen van de lagere scholen in Neerpelt - geen competitie en meteen na schooltijd - speelse vormen rond vaardigheden lopen-springen-werpen - aankweken van sociale vaardigheden - voorbereiding in keuze van sportbeoefening en sportclub - deskundige begeleiding door gediplomeerde L.O.-ers 	Jaarlijks september-juni	<p>Uitvoering 2007-2012 School Boseind</p> <p>Uitvoering 2007-2012 Uitbouwen in School Boseind School Grote Heide School St.-H.-Lille</p> <p>Aantal deelnemers -12 jaar</p> <p style="text-align: right;">€ 10.000</p>

3	Operationele doelstelling II.2.3.		
	Tegen 2012 breidt de gemeentelijke sportdienst het burensportdienstaanbod van 2007 uit met minstens 1 nieuw initiatief naar minstens 1 nieuwe doelgroep, zodat meer senioren uit de regio extra sportmogelijkheden op regelmatige basis krijgen.		

	Maatregelen	Timing	Indicatoren
1	<p>De gemeentelijke sportdienst organiseert en coördineert eenmaal per jaar de Drie Valleientocht, een ongeveer 85 km lange en bewegwijzerde fietstocht voor de sportieve fietser door de groene streek van Noord-Limburg in een regio van zes gemeenten:</p> <ul style="list-style-type: none"> - Bocholt - Bree - Hamont-Achel - Neerpelt - Overpelt - Peer <p>Langs rustige wegen en door een rustgevende natuur fiets je door de Abeek-, Warmbeek- en Dommelvallei. De rit brengt je langs de meest sfeervolle bezienswaardigheden en plekjes in het noorden van onze fietsprovincie.</p>	Jaarlijks Laatste woensdag van juni	<p>Uitvoering van Fietstocht</p> <p>Aantal deelnemers</p> <p style="text-align: right;">€ 1.000</p>
2	<p>De gemeentelijke sportdienst organiseert en coördineert van december tot april het Teutenbosloopcriterium, een activiteit van burensportdiensten en atletiekclubs uit Lommel, Neerpelt, Overpelt, Hamont-Achel en Hechtel-Eksel en met medewerking van de provincie Limburg ter promotie van de loopsport in deze regio.</p> <p>De klemtoon ligt op zondagvoormiddag om de 14 dagen, op vaste afstanden op een vaste en attractieve omloop in een bosrijke omgeving met</p>	Jaarlijks december-april	<p>Uitvoering</p> <p>23.12 = Lommel 06.01 = Hamont 20.01 = Stevensvennen 03.02 = Achel 17.02 = Overpelt 02.03 = Hechtel 16.03 = Neerpelt 30.03 = St.-Huibrechts-Lille</p> <p>Aantal deelnemers</p>

	<p>tijdsweergave zonder klassementen en prijzen(gelden). De 1km-loop start om 10u en 3-6-9-12km start om 10u15. Wie aan 5 van de 8 boslopen deelneemt, ontvangt na afloop van de laatste loop op de eindhappening een praktisch aandenken.</p> <p>BIJZONDERE JEUGDACTIE Elke deelnemer, jonger dan 14 jaar, ontvangt bij elke bosloop een leuk aandenken !</p>			€ 1.500
3	De gemeentelijke sportdienst organiseert en coördineert binnen het kader van het Teutenbosloopcriterium tegen 2012 minstens 1 nieuwe activiteit (vb. petanquecriterium) voor een nieuwe doelgroep, zijnde de 50-plussers.	Jaarlijks September- maart	Uitvoering 2011 Aantal deelnemers	€ 500

4	Operationele doelstelling II.2.4.		
	De sportdienst organiseert vanaf 2008 tweejaarlijks specifieke promotiemomenten voor Neerpeltse sportclubs, zodat de deelnemende clubs extra promotie- en recruteringskansen krijgen bij de Neerpeltenaar.		

	Maatregelen	Timing	Indicatoren
1	<p>“Dag van de Krijgskunst” met deelname van</p> <ul style="list-style-type: none"> - Judoclub Sporting Neerpelt - Okinawa Goju-Ryu Karate Neerpelt - Fight Club Neerpelt - Capoeira 	Tweejaarlijks	<p>Uitvoering Augustus-september 2008</p> <p>€ 1.500</p>

5	Operationele doelstelling II.2.5.		
	De sportdienst ondersteunt vanaf 2007 het samenwerkingsverband tussen de Neerpeltse competitievoetbalclubs en organiseert vanaf 2008 minstens eenmaal per jaar een vormingsactiviteit voor jeugdvoetballers van 6 tot 12 jaar.		

	Maatregelen	Timing	Indicatoren
1	Organisatie van Neerpelts Voetbaltornooi voor alle leeftijdscategorieën ter voorbereiding van de komende competitie.	Jaarlijks in augustus	<p>Uitvoering</p> <p>€1.500</p>
2	Organisatie van vormingsmoment voor één bepaalde leeftijdscategorie, gekoppeld aan het voetbaltornooi.	Jaarlijks in augustus	<p>Uitvoering</p> <p>€ 2.000</p>

Hfst. II	Sportaanbod
	<ul style="list-style-type: none"> ▪ Topsport-competitiesport-recreatiesport ▪ Andersgeorganiseerde sportpraktijk ▪ Toegankelijkheid en diversiteit
	Strategische doelstelling II.3.
3	Het gemeentebestuur grijpt ook vanaf 2007 alle kansen aan om binnen het gemeentelijk sportaanbod van sportverenigingen alle logistieke ondersteuningsmogelijkheden te voorzien, zodat activiteiten en eigen initiatieven voor de bevolking van Neerpelt toegankelijk zijn.

1	Operationele doelstelling II.3.1.
	Ook vanaf 2007 verleent de gemeentelijke sportdienst haar concrete medewerking aan de voorbereidingen en de organisatie van activiteiten van Neerpeltse sportclubs, gericht naar de totale bevolking.
	€ 2.500

	Maatregelen	Timing	Indicatoren
1	Stratenloop Bosuil	Jaarlijks	Uitvoering januari-februari
2	Stratenloop Boseind	Jaarlijks	Uitvoering maart-april
3	Recreatievolleybaltornooi Livoc	Jaarlijks	Uitvoering juni
4	Recreatievolleybaltornooi Nevoc	Jaarlijks	Uitvoering mei
5	Volkssportactiviteiten - Gezinssportfederatie - opendeurdagen sportclub - socio-culturele verenigingen - jeugdverenigingen - buurt- en familiefeesten	Jaarlijks	Uitvoering - mei/juni/september - hele jaar - hele jaar - vooral zomervakantie van maart tot oktober
6	Sportprogramma Hentse Fiste	Jaarlijks	Uitvoering eerste weekend van augustus
7	Fietstochten - sportclubs - culturele dienst - toeristische dienst - socio-culturele verenigingen - jeugdverenigingen - buurt- en familiefeesten	Jaarlijks	Uitvoering - mei-september - zomermaanden - zomermaanden - hele jaar - hele jaar - april-september
8	Veldloop Sporting Atletiekclub Neerpelt Dommelloop"	Jaarlijks	Uitvoering in november
9	Neerpeltse Watersportdag in samenwerking met Neerpeltse Watersportclub en Bloso	Jaarlijks	Uitvoering derde weekend van mei
10	Wandeldag in samenwerking met WSV Dommeltrippers in kader van "Vlaanderen wandelt"	Jaarlijks	Uitvoering op 11 november

Hfst. II	Sportaanbod
	<ul style="list-style-type: none"> ▪ Topsport-competitiesport-recreatiesport ▪ Andersgeorganiseerde sportpraktijk ▪ Toegankelijkheid en diversiteit
	Strategische doelstelling II.4.
4	Tegen 2012 schenkt het gemeentebestuur meer aandacht aan het kenbaar maken van het sportaanbod aan de maatschappelijk kwetsbare inwoners van Neerpelt.

1	Operationele doelstelling II.4.1.
	Tegen 2012 bouwt de gemeentelijke sportdienst binnen het huidige sportaanbod minstens één initiatief in voor maatschappelijk kwetsbare inwoners met het oog op meer kansen tot sporten.

	Maatregelen	Timing	Indicatoren
1	Concretiseren van sociale integratie via <ul style="list-style-type: none"> - inventariseren van doelgroep - samenwerking met OCMW en BinnenHOF - budget sociale participatie - sportactiviteiten 	Vanaf 2009	Optie 2009 € 2.500
2	Organisatie één initiatief.	Vanaf 2009	Optie 2009

2	Operationele doelstelling II.4.2.
	Tegen 2012 besteedt het gemeentebestuur in het direct subsidiereglement aandacht aan sportclubs die ofwel sportactiviteiten organiseren voor personen met een beperking ofwel personen met een beperking opnemen in het clubleven.

	Maatregelen	Timing	Indicatoren
1	Analyse van inspanningen van sportclubs voor personen met een beperking.	Vanaf 2009	Criteria subsidiereglement € 15.000
2	Veldonderzoek met betrekking tot subsidiereglement voor personen met een beperking.	2009-2010	Eind 2009-begin 2010
3	Analyse en voorontwerpen subsidiereglement	2010	Eind 2011
4	De sportdienst zorgt voor logistieke ondersteuning van activiteiten door sportclubs voor personen met een beperking.	2008	Subsidiereglement € 15.000
5	Tenminste 10% van de subsidies, die jaarlijks worden bekomen in het kader van het Decreet Sport-voor-Allen worden ter uitvoering van het sportsubsidiebeleid aangewend voor de sociale component (toegankelijkheid en diversiteit) door specifieke acties.	2008	Vanaf 2008 € 2.423

VIII.3. Hoofdstuk III = sportinfrastructuur

Hfst. III	Sportinfrastructuur
	Strategische doelstelling III.1
1	Het gemeentebestuur voldoet aan haar voorwaardenscheppende opdracht, blijft sportinfrastructuur voorzien voor algemene en specifieke sportbeoefening en neemt ook vanaf 2007 alle kansen waar die zich voordoen om gronden te verwerven en/of sportinfrastructuur te (helpen) realiseren.

	Operationele doelstelling III.1.1.
1	Vanaf 2008 voorziet het gemeentebestuur voldoende financiële middelen voor onderzoek naar formules en voor verwerving van gronden binnen de BPA Zonevrije Recreatie, zodat mogelijkheden voor ruitersport kunnen ontwikkeld worden.

	Maatregelen	Timing	Indicatoren
1	Studie naar haalbaarheid, noodzaak en formules voor huisvesting van ruitersport in het algemeen	2008-2009	
2	Onderzoek naar mogelijkheden en formules om gronden te verwerven voor centrale ontwikkelingen en bouwgarantie in de ruitersport.	2009	Aankoop gronden. € 60.000
3	Onderzoek naar mogelijkheden voor vestiging van voorzieningen voor de ruitersport in BPA Zonevrije Recreatie.	2009-2010	Realisatie.
4	Financiële ondersteuning ruitersportverenigingen op basis van het veldonderzoek bij de realisatie van nieuwbouw.	2009-2010	Realisatie. € 125.000

Hfst. III	Sportinfrastructuur
	Strategische doelstelling III.2
2	Het gemeentebestuur blijft ook na 2007 de niet-gemeentelijke sportinfrastructuur in Neerpelt afhuren voor algemene en specifieke sportbeoefening van sportverenigingen en eigen activiteiten.

	Operationele doelstelling III.2.1.
1	Ook vanaf 2007 voorziet het gemeentebestuur voldoende financiële middelen voor de afhuring van niet-gemeentelijke sportinfrastructuur, zodat de Neerpeltse sportverenigingen hun sportbeoefening kunnen organiseren.
	€ 188.000

	Maatregelen	Timing	Indicatoren
1	Afhuren van Provinciaal Sportcentrum Dommelhof	Jaarlijks	Bezettingsorganigram
2	Afhuren van sporthal Hubertushal	Jaarlijks	Bezettingsorganigram
3	Afhuren van sporthal Sint-Maria-Instituut	Jaarlijks	Bezettingsorganigram
4	Afhuren van Parketzaal Den Akker	Jaarlijks	Bezettingsorganigram
5	Afhuren van sportzaal school Grote Heide	Jaarlijks vanaf 2009	Bezettingsorganigram
6	Ter beschikking stellen van sportzaal school Centrum	Jaarlijks	Bezettingsorganigram

	Operationele doelstelling III.2.2.
2	Ook vanaf 2007 voorziet het gemeentebestuur voldoende financiële middelen voor de afhuring van niet-gemeentelijke sportinfrastructuur, zodat activiteiten van de gemeentelijke Omnisportclub Total Fitness kunnen doorgaan.
	€ 188.000

	Maatregelen	Timing	Indicatoren
1	Afhuren van Provinciaal Sportcentrum Dommelhof	Jaarlijks	Bezettingsorganigram
2	Afhuren van sporthal Sint-Maria-Instituut	Jaarlijks	Bezettingsorganigram
3	Afhuren van Parketzaal Den Akker	Jaarlijks	Bezettingsorganigram

Hfst. III	Sportinfrastructuur
	Strategische doelstelling III.3
3	Het gemeentebestuur organiseert ook vanaf 2007 zwemgelegenheid voor de Neerpeltenaar door deelname in de PPS-constructie DV Pelt voor het gebruik van Zwembad Dommelslag.

	Operationele doelstelling III.3.1.
1	Ook vanaf 2007 voorziet het gemeentebestuur voldoende financiële middelen voor het gebruik van Zwembad Dommelslag voor club-, school- en recreatief zwemmen.

	Maatregelen	Timing	Indicatoren
1	Jaarlijkse bijdrage	30 jaar	Jaarlijkse bijdrage € 500.000 € 10.000

Hfst. III	Sportinfrastructuur
	Strategische doelstelling III.4
4	Het gemeentebestuur blijft vanaf 2007 inspanningen doen om de schoolsportinfrastructuur ter beschikking te stellen en/of af te huren voor algemene en specifieke sportbeoefening van sportverenigingen en eigen activiteiten.

	Operationele doelstelling III.4.1.
1	Ook vanaf 2007 voorziet het gemeentebestuur voldoende financiële middelen voor de afhuring van niet-gemeentelijke sportinfrastructuur, zodat de Neerpeltse sportverenigingen en de gemeentelijke sportdienst hun sportbeoefening kunnen organiseren.
	€ 188.000

	Maatregelen	Timing	Indicatoren
1	Afhuren van sporthal Hubertushal	Jaarlijks	Bezettingsorganigram
2	Afhuren van sporthal Sint-Maria-Instituut	Jaarlijks	Bezettingsorganigram
3	Gebruik van turnzaal Jaak Tassetstraat	Jaarlijks	Bezettingsorganigram Turnkring Hoger Op
4	Afhuren turnzaal Boseind	Jaarlijks	Bezettingsorganigram Sportacademie
5	Afhuren turnzaal Sint-Huibrechts-Lille	Jaarlijks	Bezettingsorganigram Turnkring Hoger Op
6	Afhuren turnzaal Grote Heide	Jaarlijks Vanaf 2009	Bezettingsorganigram

Hfst. III	Sportinfrastructuur
	Strategische doelstelling III.5
5	Het gemeentebestuur blijft vanaf 2007 inspanningen doen voor de optimale beschikbaarheid van de sportinfrastructuur in Neerpelt.

	Operationele doelstelling III.5.1.
1	Ook vanaf 2007 voorziet het gemeentebestuur voldoende financiële middelen voor de aanpassing en/of uitbreiding van al of niet eigen bestaande en/of nieuwe sportinfrastructuur.

	Maatregelen	Timing	Indicatoren
1	Financiële ondersteuning bij de oprichting van kleedkamers, kantine en vergader ruimten voor voetbalclub Sporting Grote Heide.	2007-2008	Realisatie in 2007-2008 € 46.000
2	Heraanleg voetbalvelden Sporting Grote Heide	2008	Realisatie € 100.000
3	Omgevingswerken voetbalvelden Sporting Grote Heide	2008	Realisatie € 50.000
4	Financiële ondersteuning bij de renovatie van Parketzaal Den Akker (sanitaire voorzieningen en kleedkamers en afwerking).	2007-2008	Realisatie in 2007-2008 € 130.000
5	Ondersteuning bij de oprichting van een turnzaal bij de school Grote Heide.	2008-2009	Realisatie in 2008-2009 € 365.000
6	Naschoolse invulling voorzien van turnzaal bij school Grote Heide.	2008-2009	Realisatie in 2009 € 20.000
7	Ondersteuning bij renovatie van turnzaal Jaak Tassetstraat.	2010	Realisatie in 2010
8	Geluidsremmende ingreep aan skatepark aan Sportpark De Roosen.	2009	Realisatie in 2010 € 5.000
9	Renovatie van zittribune voor voetbalclub Sparta Lille op de Bosuil.	2008	Realisatie in 2008 € 8.000
10	Ondersteuning bij oprichting van zittribune voor KFC Esperanza Neerpelt.	2008	Realisatie in 2008 € 15.000 € 25.000 in eigen beheer
11	Onderzoek van en ondersteuning bij renovatie van cafetaria en energiebesparende maatregelen van vzw Neerpeltse Tennishal en vzw Neerpeltse Tennisclub.	2008-2010	Realisatie
12	Ondersteuning bij renovatie en aanpassing van sanitaire installaties van voetbalclub SV Herkol	2008	Realisatie € 6.500
13	Installeren fietsenstalling op Sportpark De Roosen	2008	Realisatie € 17.000
14	Andere aangelegenheden, die zich aandienen, worden in onderling overleg (club-sportraad-college van burgemeester en schepenen) bekeken i.v.m. toelagen/ondersteuning	Jaarlijks	Realisatie

Hfst. III	Sportinfrastructuur
	Strategische doelstelling III.6
6	Het gemeentebestuur neemt initiatieven om na te gaan of ze op elk moment op sportinfrastructureel vlak op een kwaliteitsvolle manier kan tegemoetgekomen, zodat continuïteit in trainingen, wedstrijden en activiteiten van de sportclubs en de mogelijkheid tot uitbreiding én het ontstaan van nieuwe bewaard blijft.

	Operationele doelstelling III.6.1.
1	Het gemeentebestuur ontwikkelt tegen eind 2009 een langetermijnvisie omtrent de beschikbaarheid van sportinfrastructuur.

	Maatregelen	Timing	Indicatoren
1	Uitbouwen van adviesnota van de sportraad van 4 april 2005 met concrete behoeftebepaling.	2008-2009	Realisatie behoeftebepaling in 2008-2009
2	Ontwikkelen van langetermijnvisie omtrent de overdekte sportinfrastructuur.	2009	Realisatie in 2009-2010

VIII.4. Hoofdstuk IV = werking van sportraad en sportdienst

Hfst. IV	Werking van sportraad en sportdienst
	Strategische doelstelling IV.1.
1	Het gemeentebestuur blijft na 2007 opteren voor transparantie in het sportbeleid en onderhoudt een open relatie met alle betrokken partners via advies en inspraak.

	Operationele doelstelling IV.1.1.
1	In alle domeinen met betrekking tot het sportbeleid vraagt het gemeentebestuur ook na 2007 advies aan de sportraad en omgekeerd.

	Maatregelen	Timing	Indicatoren
1	Geschreven adviezen al of niet op eigen verzoek: - gemeentebestuur - sportraad - commissies - sporter - inwoner	Altijd	Uitvoering
2	Het gemeentebestuur organiseert jaarlijks een studiereis voor de leden van de sportraad.	Jaarlijks	Uitvoering
3	De sportraad organiseert maandelijks de bestuursvergadering ten huize van een sportvereniging.	Maandelijks met uitzondering van juli-augustus	Uitvoering

	Operationele doelstelling IV.1.2.
2	Het gemeentebestuur organiseert vanaf 2007 een open en duidelijke informatiedoorstroming naar de (potentiële) Neerpeltse sporter en omgekeerd.

	Maatregelen	Timing	Indicatoren
1	Realiseren van elektronische en digitale informatiedoorstroming via aangepaste website en e-loket.	2008-2009	Uitvoering € 2.000
2	Periodiek gemeentelijk informatieblad "De Neerpeltenaar" in bus-aan-bus-bedeling.	Vanaf 2007	Tweemaandelijks € 18.300
3	Publicatie en promotie van initiatieven en activiteiten via moderne media	Vanaf 2007	Bij uitvoering € 5.000
4	Actualisatie infoborden door plaatsing van 7 elektronische borden op strategische plaatsen.	Vanaf 2008	Bij uitvoering € 135.000
5	Realiseren van concrete en makkelijk hanteerbare sportinfogids op de gemeentelijke website.	Vanaf 2009	Bij uitvoering
6	Inschakelen van vrijetijdsmedewerker voor opmaken sportinfogids op de gemeentelijke website.	Vanaf 2008	Bij uitvoering

Hfst. IV	Werking van sportraad en sportdienst
	Strategische doelstelling IV.2.
2	Het personeelsbestand van de sportdienst wordt vanaf 2008 versterkt, zodat de permanentie wordt verzekerd en de promotionele werking wordt geoptimaliseerd.

	Operationele doelstelling IV.2.1.
1	Vanaf 2008 staan twee parttime medewerkers in voor de permanentie en de promotionele ondersteuning van de sportdienst.

	Maatregelen	Timing	Indicatoren
1	Optimalisering van de werking van de sportdienst door inschakeling van een coördinator omnisportclub Total Fitness via VLABUS.	Vanaf 2008	Uitvoering
2	Inschakelen van vrijetijdsmedewerker voor ondersteuning sportdienst.	Vanaf 2008	Bij uitvoering

VIII.5. Hoofdstuk V = kwaliteit van de jeugdsportbegeleiding voor impulssubsidie

Reeds jaren heeft het gemeentebestuur oog voor de kwaliteitsverhoging van de jeugdsport in het algemeen en de jeugdsportbegeleiding in het bijzonder:

- a) sinds 1992 werkt de gemeentelijke sportdienst samen met sportcentrum Dommelhof aan een vormings- en bijscholingsprogramma voor jeugdsporttrainers in de klassieke balsporten (basket-, hand-; voet- en volleybal).
- b) sinds 1997 wordt aan de verenigingen, die aangesloten zijn bij de erkende gemeentelijke sportraad, een gemeentelijke toelage toegekend volgens vastgestelde normen en voorwaarden. Deze toelage heeft tot doel de georganiseerde jeugdsportbeoefening in de gemeente te bevorderen en de activiteiten en de inspanningen ten aanzien van jeugdwerking en de sporttechnische begeleiding van de jeugd te waarderen. Zij mag derhalve enkel daartoe aangewend worden.
- c) sinds 2001 krijgen de sportclubs een extra reductie op de huur van de sportinfrastructuur voor jeugdtrainingen en –wedstrijden.

Het huidige beleid naar opleiding en vorming van jeugdbegeleiders binnen het georganiseerde sportaanbod dient jaarlijks geëvalueerd te worden en zo nodig bijgesteld, d.w.z. dat de criteria in het subsidiereglement voor clubs met een actieve jeugdwerking met betrekking tot vorming en begeleiding adequaat zullen aangepast worden indien er andere noden en behoeften zich zouden aandienen.

Het gemeentebestuur zal korte, waardevolle en erkende vormingsinitiatieven voor jeugdtrainers en -begeleiders blijven organiseren, verder verfijnen en bekendmaken als degelijk alternatief voor de voor de jeugdtrainers soms te tijdrovende cursussen in het kader van VTS.

In de jaarlijkse gemeentelijke kampioenenhulde is er oog voor aankomend sporttalent in de rubriek "Sportfiguur in de Kijker", door sportraad en gemeentebestuur in het leven geroepen om een sportman/vrouw, sportploeg of sportprestatie "in the picture" te plaatsen.

Volgende motieven liggen aan de grondslag van deze nominatie:

- een stimulans voor een jong sporttalent op weg naar een (semi-)professionele loopbaan,
- een beloning voor een bepaalde sportprestatie van een individu of een team,
- een sportieve prestatie of carrière in de schijnwerpers plaatsen of
- een bijdrage tot meer erkenning voor minder gekende sportdisciplines.

Sinds seizoen 2001-2002 hebben de voetbalclubs binnen de KBVB de mogelijkheid om samenwerkingsverbanden te sluiten en in Neerpelt gebeurde dat ook. Het uitgangspunt is:

- uitwisseling van jeugdspelers bij tekorten in bepaalde categorieën;
- spelers blijven bij de moederclub aangesloten;
- tot en met scholieren (nu ook junioren).

Een nauwe samenwerking tussen KFC Esperanza Neerpelt en SV Herkol voor junioren én het besef dat in andere leeftijdscategorieën tekorten zullen ontstaan (nu en in de komende jaren) liggen aan de basis van het formuleren van een missie voor het Neerpelts jeugdvoetbal:

- elke speler, ongeacht talent, elke week laten trainen en voetballen op een passend niveau (jeugd beweegt)
- bij de club houden als speler, als toekomstig kader en/of supporter (vrijwilligersbeleid)
- jeugdopleiding naar een hoger niveau tillen (sportief beleid)
- juiste, kindvriendelijke omgeving (sociaal-pedagogisch klimaat)

Waarom samenwerking?

- 'missie': elke speler, elke week laten trainen en voetballen
- aantallen spelers per leeftijdsgroep fluctueren sterk
- kwaliteit jeugdopleiding (voetbaltechnisch, sociaal)
- spelers voor de clubs behouden (toekomstig kader)
- gekwalificeerde jeugdtrainers inzetten
- vrijwilligers, (om)kader(ing)

Op dit ogenblik is er een concreet samenwerkingsverband tussen KFC Esperanza Neerpelt, Sparta Lille en SV Herkol.

Het gemeentebestuur werkt in samenwerking met de sportraad en de sportclubs aan een update van het huidige subsidiereglement met een mogelijke uitbreiding van criteria naar

- a) scholing en vorming van ongediplomeerde jeugdtrainers
- b) begeleiding en vorming van talentvolle (top)sporters.

Hfst. V	Kwaliteit van de jeugdsportbegeleiding
	Strategische doelstelling V.1.
1	Het gemeentebestuur organiseert vanaf 2008 initiatieven voor de jeugdsport, zodat de kwaliteit van de jeugdbegeleiding in de sportsector toeneemt.

	Operationele doelstelling V.1.1.
1	Ook vanaf 2008 organiseert het gemeentebestuur jaarlijks minstens één vormings- en/of bijscholingscursus voor jeugdtrainers in diverse Neerpeltse sportdisciplines.

	Maatregelen	Timing	Indicatoren
1	Bijscholing voor jeugdtrainers van de klassieke balsporten in samenwerking met Dommelhof.	Jaarlijks mei-september	Uitvoering € 1.000
2	Stimuleren van jeugdtrainers tot het volgen van bijscholing en vorming via subsidiereglement.	Jaarlijks	Op verzoek Subsidiereglement
3	Organisatie vormingsmoment voor jeugdvoetballers tijdens Neerpelts voetbaltornooi.	Jaarlijks in augustus	Uitvoering Per leeftijdscategorie € 1.000
4	De impulssubsidies, die worden bekomen in het kader van het Decreet Sport-voor-Allen, worden voor 100% aangewend ter uitvoering van het sportsubsidiebeleid voor kwaliteitsverhoging in de jeugdsportbegeleiding.	2009	Uitvoering € 12.894

	Operationele doelstelling V.1.2.
2	Het gemeentebestuur ondersteunt vanaf 2009 de sportclubs, die gediplomeerde jeugdtrainers inschakelen in de eigen jeugdwerking, extra via uitbreiding van het huidige subsidiereglement.

	Maatregelen	Timing	Indicatoren
1	Honoreren van sportclubs, die gediplomeerde jeugdtrainers inschakelen in de jeugdwerking.	Jaarlijks	Subsidiereglement
2	Onderzoek naar mogelijkheid om sportclubs, die ongediplomeerde jeugdtrainers stimuleren om bijscholing en vorming te volgen, extra te ondersteunen	Jaarlijks	Subsidiereglement

	Operationele doelstelling V.1.3.
3	Vanaf 2009 ondersteunt het gemeentebestuur de sportclubs in de begeleiding van talentvolle sporters.

	Maatregelen	Timing	Indicatoren
1	"Sportfiguur in de Kijker" tijdens de jaarlijkse gemeentelijke kampioenenhulde.	Jaarlijks in januari	Kampioenenhulde € 5.000
2	Onderzoek naar de mogelijkheid om sportclubs in de begeleiding en vorming van talentvolle sporters extra te ondersteunen.	Jaarlijks	Subsidiereglement
3	Ontwikkeling van clause in subsidiereglement om de begeleiding en vorming van talentvolle sporters extra te ondersteunen.	Jaarlijks	Subsidiereglement vanaf 2009

Bijlagen

- 1 Gemeenteraadsverkiezingen 2006 – Neerpelt (VVSG) – Lokale statistieken
- 2 Bevolkingscijfer en –opbouw 2006
- 3 Samenstelling sportraad
- 4 Sportinfrastructuur
- 5 Neerpeltse sportverenigingen
- 6 Onderwijs
- 7 Financieel plan DV Pelt – Zwembad Dommelslag
- 8 Jaarverslag 2006 DV Pelt
- 9 Financieel Plan DV Pelt
- 10 Evaluatierapport 2001-2006 DV Pelt
- 11 Ministerieel Besluit houdende gedeeltelijke goedkeuring van het Sectoraal BPA “Zonevreemde gebouwen en terreinen voor sport, recreatie en jeugdactiviteiten” van de gemeente Neerpelt
- 12 Reglement van directe betoelaging voor verenigingen
- 13 Tarifiëringsreglement voor gebruik van sportcentra door Neerpeltse verenigingen
- 14 Gemeenteraadsbeslissing van 29 januari 2007 met betrekking tot “Tussenkomst in de werkingskosten van sport-, jeugd- en culturele verenigingen”
- 15 Ontwikkelen van buurtsportactiviteiten in wijk Look in samenwerking met Opbouwwerk Noord-Limburg:
 - a. Concept
 - b. Buurtsport Look
 - c. Uitnodiging wijk
- 16 Enquête 1 = sportenquête bij Neerpeltse bevolking
- 17 Enquête 2 = sportenquête bij Neerpeltse sportclubs
- 18 Enquête 3 = sportenquête bij trainers in Neerpeltse sportclubs
- 19 Enquête 4 = sportenquête bij deelnemers aan Neerpeltse Bewegingschool
- 20 Enquête 5 = sportenquête bij deelnemers aan Omnisportclub Total Fitness
- 21 Enquête 6 = sportenquête bij deelnemers aan Neerpeltse Sportacademie
- 22 Enquête 7 = evaluatie Neerpeltse sportraad

Sportnota “Neerpelt in beweging”

Het sportbeleidsplan 2008-2013 **Sportnota “Neerpelt in beweging”** is opgemaakt met de steun van de Vlaamse Overheid en goedgekeurd in de gemeenteraad van Neerpelt op 17 december 2007

Hilde Vandervelden
Secretaris

Raf Drieskens
Burgemeester