

OVERLEG ZUIVELINDUSTRIE PAG. 4

MARKTEN PAG. 17 TOT 19

TRIAS PAG. 40

MELKLEVERINGEN PAG. 8

DIENSTBETON PAG. 39

BEWEGINGSNIEUWS PAG. 41 TOT 45



© ANNE-MARIE VANGAENBERGHE

MINISTERS SCHAUVLIEGE EN PEETERS ONTMOETEN HOOFDBESTUURSLEDEN

Het dossier van de instandhoudingsdoelstellingen (IHD's), de Vlaamse vertaling van de Europese vogel- en habitatrichtlijnen, zit in een eindfase. Toch zijn er voor Boerenbond nog te veel onzekerheden en onduidelijkheden. Daarom trok een delegatie van het Hoofdbestuur met een nota vol knelpunten naar Vlaams minister-president Kris Peeters en minister Joke Schauvliege, bevoegd voor onder andere Natuur. Boerenbond pleit voor bosvorming waar dat mogelijk is en enkel voor bosuitbreiding waar het moet. De implementatie van de IHD's kan voor ons alleen maar als alle gevolgen voor de land- en tuinbouw in kaart zijn gebracht. **PAG. 8**

Noodkreet van de rundveehouders

De sectorvkgroep Vleesvee klaagt de problematische prijsvorming in de rundvleessector aan. Ondanks een dreigend tekort, stijgen de prijzen van kwaliteitsdieren niet. Een forse stijging van de voerkosten maakt het afmesten van stieren verlieslatend. Dat is geen faire handel! Voor de sector wordt de situatie onhoudbaar. Alle schakels in de keten moeten hun verantwoordelijkheid nemen. Het is onaanvaardbaar dat – ondanks extra kwaliteitsinspanningen – het rundvlees in België goedkoper verkocht wordt dan in het buitenland. Indien de distributiesector de bevoorrading met lokaal Belgisch kwaliteitsrundvlees wil veiligstellen, moeten de prijzen omhoog. **PAG. 5**

De gewassen op het veld

De herfst is duidelijk begonnen. Dat zie je ook aan de eerste cijfers over de bietencampagne in Tienen, die binnenliepen op de redactie, en we publiceren sinds vorige week een tabel met de afrijping van de kuilmaïs in heel Vlaanderen. Geert Verhiest ging voor ons langs op allerlei groentepercelen en geeft advies over ziekten en plagen die de kwaliteit van je oogst nog kunnen beïnvloeden. **PAG. 12-14**



© GEERT VERHIEST

Melkquotum aankopen uit het Quotumfonds

Vanaf maandag tot en met 30 november kan je een aanvraag indienen als je een quotum 'leveringen' wilt aankopen uit het Quotumfonds. Jonge starters krijgen bij de herverdeling van de liters viermaal de hoeveelheid die herverdeeld wordt aan de andere landbouwers.

Je kunt deze aanvraag nu enkel nog elektronisch indienen, op het e-loket via www.landbouwvlaanderen.be, met behulp van je elektronische identiteitskaart. Je kan ook aan iemand anders een volmacht geven om het in jouw naam te doen.

Je vindt de voorwaarden om in aanmerking te komen voor melkquotum in de toelichting op de website (www.vlaanderen.be/melk/quotumfonds). Voor alle bijkomende informatie kan je ook terecht bij de infolijn van het e-loket van je buitendienst. ■



© GEERT MERTENS

DOSSIER LANDBOUWBAREMA'S INKOMSTEN 2011

Als het tijd wordt om het kalenderblad van september om te slaan, vind je in *Boer&Tuinder* elk jaar een dossiertje vol voorbeelden om je belastingaangifte mee in te vullen. Dat is dit jaar niet anders. **PAG. 23-26**

STEM MET VISIE OP LANDBOUW ■ PLATTELAND

Op 14 oktober verkiezen we niet alleen een nieuwe gemeenteraad, maar ook de leden van de provincieraad. Voor dit beleidsniveau heeft de Landelijke Beweging eveneens haar wensen op een rijtje gezet in haar memorandum, want de provincie blijft een belangrijk beleidsniveau, zeker voor het platteland en voor de land- en tuinbouw. **PAG. 6**

OP DE EERSTE RIJ

PIET VANTHEMSCHE, VOORZITTER BOERENBOND

“EEN GEZIN GEEFT GEMIDDELD 12% VAN ZIJN INKOMEN UIT AAN VOEDING.”

Puntjes op de i (1)

Dinsdag hadden wij met een delegatie van het Hoofdbestuur (alle provinciale voorzitters) een onderhoud met minister-president Kris Peeters en met minister voor Leefmilieu Joke Schauvliege omtrent de instandhoudingsdoelstellingen (IHD's). We hebben uiting gegeven aan onze grote bezorgdheid over het verdere verloop van de toepassing van de Natura 2000-richtlijn in Vlaanderen, de puntjes op de i gezet. Boerenbond vraagt dat de overheid maximaal inzet op de reeds aanwezige bossen en dat de IHD's afgestemd worden op de lopende ruimtelijke afbakeningsprocessen. Het principe 'sterkste schouders, zwaarste lasten' (dat betekent dat de IHD's in de eerste plaats gerealiseerd moeten worden in bestaande natuurgebieden) moet decretaal verankerd worden. Voor elke speciale beschermingszone moet een managementplan worden opgemaakt, waarin alle aspecten van de inrichting en het flankerend beleid uitgewerkt en berekend worden. De impact van de IHD's op het vergunningenbeleid (de passende beoordeling) moet in kaart gebracht worden, de overheid moet aantonen hoe zij dit beheersbaar en betaalbaar zal houden. Boerenbond heeft zelf enkele studies laten uitvoeren, enkele samen met Voka en Unizo, om onze belangen beter te kunnen verdedigen. Tenslotte moeten de beschikbare natuurbudgetten prioritair aangewend worden voor deze doelstelling, andere *follieries* kunnen we missen als kiespijn. Dit onderhoud liet me ook toe de minister-president te feliciteren met het begrotingsakkoord dat de Vlaamse regering heeft gesloten. Chapeau, een huzarenstukje zo net voor verkiezingen! In periodes van budgettaire krapte moet elke euro drie keer omgedraaid worden. Natura 2000 is een heel complex dossier. Een Hoofdbestuur lid stelde dat er weinig mensen goed begrijpen wat er allemaal aan vast hangt. We zullen er alles aan doen om dit goed op te volgen en jullie goed te informeren.

Gezonde voeding

De voorbije weken werden we om de oren geslagen met allerhande commerciële, pseudowetenschappelijke, wetenschappelijke, ideologische en andere voedingsadviezen. De media smullen ervan, onder het motto 'hoe gekker, hoe leuker'. De doorsneeconsument wordt ongetwijfeld tureluurs van de zandlopers, driehoeken en klimaattheorieën die opgediend worden. Misschien is dat nog zo slecht niet, dan valt hij of zij waarschijnlijk terug op het gezond verstand. Evenwichtig eten en je gezond verstand gebruiken, blijft volgens mij het beste dieetadvies. Vorige week bracht *De Standaard* een reeks waarin vier experts aan het woord kwamen. De reeks was minder van de pot gekrukt dan wat we ondertussen gewend waren, maar de problematiek werd heel selectief benaderd vanuit een mix van klimaat en gezondheid. Zo kon je lezen dat olijfolie weliswaar gezond is, maar dat de teelt ervan in Zuid-Europa een te grote milieu-impact heeft. Ik vind het belangrijk om twee zaken uit mekaar te houden: voeding en gezondheid aan de ene kant, de im-



pact van onze leef- en eetgewoonten op het klimaat anderzijds. Vanuit een goed inzicht in voeding en gezondheid kan de consument eigen keuzes maken op ecologisch vlak. Minder vlees eten is een mogelijkheid, maar evengoed kan hij of zij de voorkeur geven aan producten van eigen bodem.

Puntjes op de i (2)

Nadat de hysterie rond voeding en gezondheid wat geluwd was, ging deze week alle aandacht naar de hoge voedselprijzen. Op basis van de vaststelling dat een aantal voedingsproducten relatief duur is, werd de indruk gewekt dat voedsel onbetaalbaar wordt en dat de boeren steenrijk aan het worden zijn. Verder werd gesteld dat de voedselprijzen de laatste tien jaar een kwart duurder werden. Ook daar moesten we de puntjes op de i zetten. In een persbericht hebben we duidelijk gemaakt dat een en ander moet gerelativeerd worden. Land- en tuinbouwers worden geconfronteerd met sterk stijgende kosten, wat de marges uitholt. Bovendien gaat slechts 20% van wat er in de winkel betaald wordt naar de boer, de rest gaat naar de complexe keten. En tenslotte hebben we erop gewezen dat een gemiddeld gezin de laatste tien jaar ongeveer 12% van zijn budget uitgeeft aan voeding. Dat percentage is niet gestegen, wat betekent dat de kost voor voedsel niet meer gestegen is dan de algemene levensduurte en dat voedsel dus nog altijd ongelooflijk goedkoop is.

Frustratie

De voorbije week schoot het bedrijfsleven met scherp op de federale regering. Blijkbaar is de frustratie zo groot dat het potje overkookt, met verwijten over en weer en straffe taal. De ene verwijt de andere voor communist, en omgekeerd komt het verwijt van zakenvuller. Ik begrijp de frustratie van ondernemers. Ik nodig hen uit eens op stage te komen bij onze boeren, want op het vlak van gebrek aan respect zijn we wel wat gewend. Maar het is nooit goed dat de emotie de bovenhand haalt op het verstand, want dat brengt geen zoden aan de dijk. Daarom pleit ik voor een pact tussen overheid en ondernemers, vanuit wederzijds begrip en wederzijds respect. Frustratie moet worden omgezet in positieve actie. Ik zal me daar de volgende weken voor inzetten.

voorzitter@boerenbond.be

IN DIT NUMMER

STANDPUNT

05 VAKGROEP VLEESVEE

De voederkosten drukken de rentabiliteit van de rundvleesproductie in het rood.

BEWEGING

06 VERKIEZINGEN

Op 14 oktober verkiezen we ook de leden van de provincieraad.

40 TRIAS

KLJ'er Isaak Dieleman trok naar Tanzania.

BEDRIJF

12 GEWASBESCHERMING

Wat hebben je groenten nodig nu de herfst begonnen is?

REPORTAGE

15 AARDAPPELEN

Servagri organiseerde een studienamiddag in Wanegem-Lede.

20 GRAANHANDEL

Synagra vierde zijn jubileum met een academische zitting.

21 MECHANISATIE

Twintig spuittoestellen stonden op de catwalk in Melle.

27 BLOEMKOOL

De open dag van Syngenta in Ardoeie was een succes.

28 VOEDERGEWASSEN

De vergadering van het Proefveldplatform was goed gestoffeerd.

29 DEMODAG

Vijfhonderd bezoekers maakten kennis met de maïsrassen en graslandmengsels van Aveve.

DOSSIER

23 LANDBOUWBAREMA'S

Vier pagina's met voorbeelden maken het invullen van je aangifte gemakkelijker.

INJECTIETARIEF IS ONAANVAARDBAAR

De Vlaamse land- en tuinbouw heeft de laatste jaren zeer sterk ingezet op duurzamere energieproductie. Door investeringen in wkk-installaties heeft de tuinbouw de duurzamere, decentrale energieproductie gevoelig uitgebreid. Ook de landbouw koos de laatste jaren resoluut voor duurzame energieproductie, onder meer door zonnepanelen te plaatsen en biomassa te verwerken. Bedrijven die in deze duurzame energieproductie geïnvesteerd hebben, moet men voldoende rechtszekerheid bieden. Daarom vinden wij dat het opnieuw toepassen van de injectietarieven volledig haaks staat op het gevoerde beleid. Onze bedrijven zijn daar nu het slachtoffer van.

DUURZAME ENERGIE

Luc Vanoirbeek, adviseur Studiedienst

In het Energiedecreet van 2002 was er sprake van de mogelijke invoering van een injectietarief, dat aangerekend zou worden aan bedrijven die elektriciteit op het net plaatsen. Op dat ogenblik was dat zeker geen courante praktijk. In 2009 heeft de CREG invoering ervan echter effectief voorgesteld. Concreet werd een bijdrage opgelegd aan wkk- en biomassa-installaties en aan bedrijven met zonnepanelen die elektriciteit op het net zetten. De Vlaamse regering had zich bij het begin van deze legislatuur voorgenomen om 'de voorwaarden te creëren zodat in Vlaanderen een slim elektriciteitsnetwerk tot stand komt, dat aangepast is aan een meer decentrale productie.'

Wij waren dan ook niet verrast toen de Vlaamse regering eind 2010 consequent besliste om met een Vlaams decreet dit injectietarief af te voeren. Op 12 juli van dit jaar besliste dan weer het Belgisch Grondwettelijke Hof op vraag van de CREG dat Vlaanderen niet bevoegd is om in dit verband maatregelen te nemen, waardoor het tarief opnieuw van toepassing wordt vanaf januari 2011 – het ogenblik waarop het Vlaamse decreet het injectietarief naar de prullenmand verwezen had.

Waarvoor worden deze centen gebruikt?

Buitenstaanders beschouwen het injectietarief dikwijls als een faire vergoeding voor de extra onkosten die de netwerkbeheerder maakt voor de aansluiting van bedrijven op het elektriciteitsnet. Als het dat ook effectief was, zouden we daarmee kunnen leven. Maar dat is het helemaal niet. In het injectietarief zit voor 44% bijdragen aan de lasten voor niet-gekapitaliseerde pensioenen en voor 27% de compensatie van netverliezen, waarbij het bijzonder betwistbaar is dat decentrale elektriciteitsproductie meer netverliezen zou veroorzaken. Met andere woorden, door de (her)invoering van dit injectietarief betaalt de land- en tuinbouwsector 70% van kosten waarvoor hij zelf niet verantwoordelijk is en die hij op geen enkele manier kan doorrekenen.



Het injectietarief is helemaal geen faire vergoeding voor de extra aansluitingskosten van de netbeheerder.

Gevolgen?

Dit heeft bijzonder zware gevolgen voor onze bedrijven. Uit onze berekeningen blijkt dat dit voor onze wkk's een extra kostprijs op jaarbasis betekent van bijna 4 miljoen euro. Voor de bedrijven met zonnepanelen betekent dit arrest 0,7 miljoen euro meerkosten. Wat de globale impact van de 'herinvoering van het injectietarief' op biomassa-bedrijven betekent, is moeilijker in te schatten, maar ook hier zullen ondernemers met onvoorziene extra kosten geconfronteerd worden. Op bedrijfsniveau betekent deze maatregel voor heel veel glastuinbouwbedrijven een stijging van de energiekosten met 20% en meer. Dit moet ook onaanvaardbaar zijn voor een

Vlaamse regering die zowel hernieuwbare energie als de ontwikkeling van moderne glastuinbouwbedrijven hoog in het vaandel voert.

Het injectietarief opleggen aan onze bedrijven die duurzaam elektriciteit produceren, is strijdig met al de politieke en maatschappelijke intenties om op termijn te evolueren naar een grotere duurzaamheid in onze energievoorziening. De rechtsonzekerheid die hieruit voortvloeit, is nefast voor toekomstige investeringen. In de komende besprekingen over de compensatie van deze extra kosten in de bestaande en toekomstige steunmechanismen inzake hernieuwbare energie, moet deze problematiek op tafel komen en een oplossing krijgen. ■

VOORAF

PHILIPPE MASSCHELEYN, HOOFDREDACTEUR



GANS EN FRIETJE Op onze redactie lopen vaak eigenaardige (lees: totaal onbenullige) persberichten binnen. In deze rubriek catalogeerde ik in eerste reflex ook *Gans en Frietje*. Maar kijk, net als dat in het echte sprookje van Hans en Grietje het geval is, leidt ook dit verhaal wel degelijk ergens naartoe. Alleen zullen de hoofdrolspelers – de zomerganzen, in dit geval – het net iets moeilijker hebben met het happy end. *Gans en Frietje* is, zoals 'uitgever' Inagro het zo mooi zelf omschrijft, 'een ganzenreceptenboekje voor de jager en de kok'.

De jacht op zomerganzen is in Vlaanderen een van de vele noodzakelijke beheersmaatregelen om de toenemende populaties onder controle te houden. Dat klinkt jullie, land- en tuinbouwers, ongetwijfeld niet vreemd in de oren. Velen hebben de voorbije jaren 'ervaring kunnen opdoen' met grote groepen zomerganzen op hun percelen. De ganzen verblijven het jaar rond in onze streken en veroorzaken heel wat overlast en schade. Ze hebben niet alleen impact op de landbouw, maar vormen ook een bedreiging voor de inheemse natuur. De populaties zijn vaak afkomstig van

vrijgelaten of ontsnapte sier- en neerhofganzen die zich in het wild hebben gevestigd en er zich voortplanten.

Vanuit verschillende hoeken worden er inspanningen geleverd om de populaties onder controle te houden. Naast het prikken van eieren en het georganiseerde afvangen, is de jacht een belangrijke beheersmaatregel. Met de publicatie *Gans en Frietje* probeert Inagro nu net die jacht te stimuleren, om zo de populaties zomerganzen mee te helpen reguleren en onder controle te houden. Je krijgt niet alleen enkele smakelijke recepten, de publicatie besteedt ook aandacht aan het panklaar maken van geschoten ganzen. De wetgeving komt eveneens aan bod. Welke ganzen zijn bejaagbaar? Wanneer mag je ganzen bejagen? Wat zijn de afzetmogelijkheden? Gans op het menu is misschien geen 'dagelijkse kost', maar wie met een gans aan de slag wil, kan er met dit boekje zeker iets van 'bakken'. Zelfs een dom gansje ...

philippe.masscheleyn@boerenbond.be



© KRIS THIELEMANS

ZUIVELINDUSTRIE ANTWOORDT OP KRITIEK

MELKVEEHOUDERIJ

Guy Vandepoel, adviseur Studiedienst

Een delegatie van de vakgroep Melkvee overlegde met de Belgische Confederatie van de Zuivelindustrie (BCZ). Vanuit het BCZ-bestuur waren er zes melkerijen aanwezig voor het overleg, waarin vroeger vastgestelde knelpunten rond de melkrijpingsvorming en de structuur van de zuivelindustrie aangekaart werden. Omdat de onzekerheid toeneemt, werd gepleit voor meer overleg met de leveraars.

Handicaps tegenover buitenland

De delegatie van de zuivelindustrie heeft begrip voor de moeilijke situatie waarin de melkveehouderij zich bevindt. Het niveau van de melkprijs in België kan beter, maar toch wordt er ook begrip gevraagd voor elkaars problemen. Tegenover het buitenland wordt de Belgische zuivelindustrie met dezelfde handicaps geconfronteerd als de andere verwerkende industrieën. Hogere loonkosten en duurdere energie leiden tot extra transformatiekosten. Bovendien blijft België een kleine markt, waarbij het moeilijk is om op het vlak van de verwerking schaalvoordelen te realiseren tegenover een verdere concentratie van de vraag op het niveau van de supermarkten.

BCZ wijst de vakgroepleden erop dat de laatste jaren de investeringen in de zuivelsector opmerkelijk stijgen, wat niet het geval is in de ruimere voedingssector. Vergeleken met 2005 is er 11% meer melk geproduceerd en stijgt het aandeel toegevoegdewaardeproducten in de portefeuille van de Belgische zuivelbedrijven.

In 2005 werd nog 44% van de geproduceerde melk in poeder en boter verwerkt en dat aandeel is in 2011 gedaald tot 37,8%! "Akkoord," was het antwoord van de vakgroepdelegatie, "maar wat de productportefeuille betreft, blijft er een heel groot contrast tussen de coöperatieve en private bedrijven. Aangezien de coöperaties op de Belgische markt functioneren als prijszetter, resulteert dat in goedkope grondstof voor de private verwerkers." Om een beter inzicht te krijgen in de prijsproblematiek, pleitte de vakgroepdelegatie voor een maandelijkse publicatie van een potentiële melkopbrengst op basis van de verwerking in poeder en boter. Dat zou de melkveehouders alleszins een beter zicht geven op de efficiëntie van de Belgische zuivelverwerking.

Overleg in de keten

De sector staat op korte termijn voor grote uitdagingen. Met de afschaffing van de melkquota verwachten alle zuivelbedrijven een stijgende aanvoer. De vakgroepdelegatie waarschuwt dat dit ook niet overdreven benadrukt mag worden. "Vandaag zit de markt op slot, omdat iedereen vrees voor extra melk. Het blijft afwachten of die er ook komt. Heel wat bedrijven zitten met beperkingen inzake mestafzet en beschikbaarheid van ruwvoeder. Bijkomend zal de melkprijs bepalen of er al dan niet meer geproduceerd wordt", stelde voorzitter François Achten. "Er moet verder werk gemaakt worden van overleg met de leveraars in producentengroeperingen. Die moeten ook kunnen praten over de wijze waarop de melkprijs bepaald wordt en over de ruime leveringsvoorwaarden." De zuivelindustrie is bereid hierin mee te gaan, op

voorwaarde dat het een win-winsituatie is voor leveraars en kopers en geen oorzaak wordt van concurrentievervalsing. "Melkerijen moeten de signalen van de markt doorgeven aan de boer, wat betekent dat de melkprijs in de eerste plaats op de markt bepaald wordt", stelt Renaat Debergh, algemeen secretaris BCZ. "We beseffen dat melkveebedrijven in problemen kunnen komen door de grotere prijschommelingen. De zuivelindustrie is bereid om mee na te denken over spe-

cifieke leveringsovereenkomsten om hier een antwoord op te geven."

Tot slot werd de problematiek van de consumptiemelkprijzen en de aankomende contractonderhandelingen aangekaart. Gezien de forse stijging van de grondstoffenmarkten, moet dit ook resulteren in een prijsstijging voor de consumptiemelk. Melkerijen hebben momenteel met poeder en boter een beter alternatief. De vakgroep rekent erop dat alle partijen hun verantwoordelijkheid opnemen. ■

De leden van de Raad van Bestuur, de Directie en het personeel van
Covavee CVBA
Covalis NV
Comeco NV
Covameat NV
Adriaens Etn.NV

melden u het overlijden van

Jozef Voet

geboren te Bevel op 3 augustus 1935
en plots overleden te Litomerice (Tsjechië)
op 18 september 2012.

Landbouwingenieur

*Mede-oprichter en gewezen algemeen directeur
van COVAVEE*

De uitvaartliturgie waartoe wij u uitnodigen, zal plaatsvinden in de parochiekerk van O.-L.-Vrouw van Bijstand te Tremelo op zaterdag 29 september 2012 om 10 uur, gevolgd door de teraardebestelling op de begraafplaats aldaar.

Samenkomst met gelegenheid tot groeten in de kerk vanaf 9.30 uur.

Gebedswake op vrijdagavond 28 september 2012 in de kerk om 19 uur.

Valorisatie melk door Belgische zuivelindustrie

Aandeel (in%)	2005	2011	Evolutie
Consumptie- en drinkmelk	16,5	16,4	-0,1
Verse zuivel (1)	25,5	27,7	2,2
Boter	13,7	12,1	-1,7
Melkpoeder	30,3	25,7	-4,6
Kaas	13,9	18,1	4,2
Totaal	100,0	100,0	

(1) Yoghurt, desserts, room

OP DE AGENDA VAN DE SECTORVAKGROEP VLEESVEE EN -KALVEREN

- > Sanitaire actualiteiten
- > Generiek lastenboek – dossier Europese BGA-erkenning witblauw
- > Bijsturing pachtwet
- > Rundvleesmarkten en inkomensvorming
- > Rundvleesrapport september
- > Trends rundvleesconsumptie

De forse stijging van de voederkosten drukt de rentabiliteit van rundvleesproductie in het rood. De vakgroep waarschuwt de distributiesector dat de huidige crisissituatie de toekomst van de op kwaliteit gerichte Belgische vleesveehouderij bedreigt.

Leuven, 26 september • Verslag: Guy Vandepoel, adviseur Studiedienst



© BOERENBOND

DE VAKGROEP ZIET HET ZO ...

Rentabiliteit

Cijfers uit de rundvleesbarometer tonen aan dat afmesten van stieren met de huidige prijzen verlieslatend is. Hogere verkoopprijzen voor kwaliteitsrunderen zijn dringend noodzakelijk.

Mestbeleid

De normen in Vlaem voor stro- en vastemestopslag op rundveebedrijven stemmen niet overeen met de praktijk.

Witblauw

De vakgroep zal overleggen met CRV over de voorgestelde oprichting van een Vlaams stamboek voor witblauwe runderen.

Pacht

De voorstellen voor aanpassing aan de pachtwetgeving om de beschikbaarheid van grond voor landbouwdoeleinden te verbeteren, worden geapprecieerd.

Karkasclassificatie

De vakgroep dringt aan op een snelle goedkeuring van het nieuwe Vlaamse besluit rond karkasclassificatie. Een reductie van het aantal aanbiedingsvormen en een correcte omrekening van warm naar koud gewicht bieden meer garantie op een correcte weging in de slachthuizen.

AFBOUW EUROPESE RUNDVEESTAPEL

Op basis van het rundvleesrapport, maakt de sectorvakgroep een grondige analyse van de marktsituatie in de rundvleessector. De Europese rundvleesproductie daalt in de eerste 5 maanden van 2012 met bijna 5%. Een afname van de stapel valt te noteren in alle belangrijke rundvleesproducerende lidstaten: Frankrijk -4,4%, Italië -4%, Verenigd Koninkrijk -7,8% en Ierland -12,8%. Duitsland, daarentegen, noteert met +0,6% een lichte stijging. Uit de EU-cijfers blijkt dat de Belgische stapel in het eerste halfjaar afneemt met 4,3% en dat de productie evenredig daalt. Duurdere krachtvoerders resulteren in slachtingen op een

lichter gewicht. Uit cijfers over de aanvoer in Vlaamse slachthuizen blijkt vooral het aantal slachtingen van stieren te dalen.

De Europese export is in het eerste halfjaar van 2012 gedaald met 21,7%. Vooral op Turkije loopt de export fors terug (-43%). De import blijft op een veeleer beperkt niveau. Ten opzichte van 2007 is de import van rundvlees in 2012 teruggevallen op een vierde. Driekwart van de Europese import is afkomstig van 3 landen: Brazilië, Uruguay en Argentinië. Europa is voor het eerste halfjaar netto-exporteur, voor een volume van 98.000 ton. ■

TOEKOMST RUNDVLEESPRODUCTIE BEDREIGD

Binnen het rundvlees is er een dalend verbruik van de duurdere delen (biefstuk) ten voordele van gehakt en stoverij. De betere karkassen volgen niet de stijgende trend van de Europese runderprijzen. De voorbije twee jaar konden de O-karkassen rekenen op een prijsstijging van ruim 45%, terwijl de noteringen van karkassen van dikbilconformatie amper gestegen zijn. Tegenover de forse stijging van de krachtvoedergrondstoffen (+18%) sinds de maand mei, stond slechts een beperkte stijging van de verkoopprijzen van de dieren (+1,0%). Sinds de zomer is er een daling van de stroprijzen (-33%) tot het gemiddelde niveau van de vorige jaren. Globaal resulteert dit in een negatief saldo voor het afmesten van stieren. Een prijsstijging van minimaal 25 cent per kg levend gewicht is noodzakelijk voor een positief saldo.

De sectorvakgroep begrijpt niet waarom een prijsstijging voor rundvlees uitblijft. Op het terrein wordt de

krachte van het aanbod kwaliteitsdieren steeds voelbaarder en toch slaagt de rundvleeskolom er niet in om de gestegen kosten door te rekenen in hogere verkoopprijzen. De vakgroep stelt vast dat de versnipperde commercialisatiestructuur van de rundvleesketen een transparante prijsvorming in de weg staat. De huidige situatie is niet houdbaar en bedreigt de toekomst van de rundvleesvoorziening. Momenteel noteren de graanmarkten historisch hoog, waardoor veel bedrijven omschakeling naar akkerbouwteelten overwegen. De instandhoudingsplicht voor permanent grasland op perceelniveau blijft echter een onoverkomelijke hindernis. Op Europees niveau moet er bij de beleidskeuzes voor het toekomstige GLB voldoende aandacht zijn voor deze problematiek. De vakgroep pleit voor een maximaal behoud van gekoppelde zoogkoeienpremies en voor een extra compensatie op grasland. ■

Rentabiliteit afmesting stieren (in euro)

	jun 2010	sep 2012
Aankoopprijs stier 300 kg	1350	1325
Opbrengstprijis/stier-netto 712 kg	2350	2314
- Verkoopprijis/kg-bruto 750 kg	3,20	3,25
Rantsoenkosten stier*	676	858
- kostprijs kuilmais/kg	0,03	0,05
Sterfte	44	44
Rente	62	62
Veearts	50	60
Stro	80	120
Totale kosten	872	1144
Saldo per stier	137	-155

(*) De krachtvoederkosten worden verrekend tegen 1 kg/100 kg levend gewicht, met een onderscheid tussen de groei- en de afmestfase.

STEMMEN MET VISIE

© AGENTSCHAP VOOR GEOGRAFISCHE INFORMATIE VLAANDEREN (AGVI)

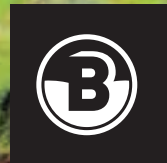

BOERENBOND

Landelijke Gilden

DE PROVINCIE MOET EEN RELEVANT BELEIDSNIVEAU BLIJVEN

Op 14 oktober verkiezen we niet alleen een nieuwe gemeenteraad, maar ook de leden van de provincieraad. De rol van de provincies verandert fundamenteel. Toch blijven ze een belangrijk beleidsniveau, zeker voor het platteland en voor de land- en tuinbouw.

VERKIEZINGEN

Bert Meuleman, adviseur Studiedienst

Door de interne staats hervorming verliezen de provincies hun open opdracht en wordt hun bevoegdheid principieel ingeperkt tot grondgebonden materies. De Vlaamse overheid kan van de ingeperkte bevoegdheidsverdeling afwijken, via bestuursovereenkomsten die ze zal afsluiten – met de vijf provincies samen en met elke provincie afzonderlijk. De techniek van bestuursovereenkomsten is zeker waardevol, maar hopelijk wordt de rol van de provincies niet telkens opnieuw in vraag gesteld. Het onderscheid grondgebonden/persoonsgebonden is moeilijk hanteerbaar. Precies in het vertalen van algemene Vlaamse en federale wetgeving naar een gebiedsgerichte invulling, vervullen de provincies een onvervangbare rol. Ze staan immers korter bij de gemeenten en vervullen – zeker voor de kleinere, hoofdzakelijk landelijke gemeenten – een belangrijke ondersteunende rol. Het afgelopen decennium nam het aantal bovengemeentelijke structuren en intergemeentelijke samenwerkingsverbanden sterk toe. Om tot een grotere efficiëntie en een betere afstemming te komen, voorziet het 'Witboek interne staats hervorming' in een regio-screening. De Landelijke Beweging hoopt dat de provincie als democratisch verkozen niveau deze regio-screening aanstuurt. Hoofddoel is immers om te kijken waar en hoe de samenwerking op het terrein verbeterd kan worden en hoe het democratisch gehalte van deze tussenliggende structuren versterkt kan worden.

Provincie motor van het plattelandsbeleid

Vlaanderen heeft nog heel wat uitgesproken landelijke gebieden. Andere gebieden staan, zonder dat zij hun landelijke karakter verloren hebben, onder druk en kunnen veeleer bestempeld worden als peri-urbane of verstedelijkende gebieden. Het platteland en de landelijke gebieden hebben een onvervangbare waarde op zich. Ze vereisen een specifiek en gedifferentieerd beleid.

De Landelijke Beweging pleit voor een dynamisch en evenwichtig plattelandsbeleid, dat evenwaardig is aan het stedelijke beleid. De afgelopen vijf jaar kreeg het plattelandsbeleid stapsgewijze vorm. Op Vlaams niveau werkte het IPO (Interbestuurlijk Plattelandsoverleg) allerlei beleidsvoorstellen uit. De provincies namen het voortouw in de uitbouw van het lokale plattelandsbeleid en stimuleerden de Leader- en PDPO-projecten. De interne staats hervorming bevestigt en versterkt de provincies in deze voortrekkersrol.

De ervaring leerde ons dat het plattelandsbeleid sterk gedifferentieerd en geïntegreerd gevoerd moet worden. Het geïntegreerde plattelandsbeleid zorgt voor een goede afstemming met het ruimtelijke beleid en het milieubeleid. Een gedifferentieerd beleid houdt rekening met grote verschillen tussen de plattelandsgebieden in Vlaanderen. Bij het voeren van een gedifferentieerd beleid moeten men waken over voldoende eenvormigheid over de provincies heen. Zo zouden er bijvoorbeeld het best afspraken gemaakt worden over de rol en het functioneren van de bosgroepen en de regionale landschappen. Een waardering voor de land- en tuinbouw – die een be-

langrijk deel van de open ruimte openhoudt en onderhoudt – is hiervan een essentieel onderdeel. De sociale en economische leefbaarheid van land- en tuinbouwbedrijven moet erkend en ondersteund worden. Het provinciale beleid kan in meerdere facetten bijdragen tot de bedrijfszekerheid en rechtszekerheid van de bedrijven. Vooral jonge bedrijfsleiders verdienen een bijzondere zorg en ondersteuning.

Coördinator van de ruimtelijke planning

Het Ruimtelijk Structuurplan Vlaanderen geeft de grote richtingen aan en wijst de beschikbare ruimte toe aan de grote sectoren: bewoning, nijverheid, natuur, landbouw en gemeenschapsvoorzieningen.

Het blijft aangewezen dat het Vlaams gewest de natuurlijke en agrarische structuur afbakt. Het platteland mag niet verworden tot een 'restgebied' tussen verstedelijkte agglomeraties. De provincie moet daarom een evenwichtige en complementaire visie ontwikkelen op platteland en stad. Hierbij mag de provincie slechts taken en opdrachten opnemen die de bevoegdheid en de mogelijkheden van de gemeenten overstijgen (welbegrepen subsidiariteit).

De realisatie van een grotere autonomie voor de gemeenten vereist verder een substantiële versterking van de gemeentebesturen. De provincie moet – met respect voor de basisplanning – inzetten op de coördinatie van de plannen tussen de gemeenten onderling en tussen de gemeentelijke, provinciale en gewestelijke plannen.

De verschillende inzichten moeten uitgewisseld worden en moeten evolueren naar een gemeenschappelijke visie. Enerzijds staan provincies – in tegenstelling tot Vlaanderen – korter bij de gemeenten, zodat ze beter voeling kunnen houden met de plaatselijke en regionale realiteit. Anderzijds staan ze – in tegenstelling tot de gemeenten – verder van de burger, zodat ze minder een speelbal worden van particuliere belangen.

Als toezichhoudende overheid moet de provincie verder toezien op voldoende eenvormigheid en zich steeds laten leiden door de principes van duurzaamheid en rechtszekerheid, respect voor het landelijke karakter, spaarzame omgang met de schaarse open ruimte en een evenwicht tussen de functies van het platteland.

Aansluitend moet het belang onderstreept worden van een uniform, richtinggevend kader in het ruimtelijke beleid en het milieubeleid. Dit kader moet garanties inhouden voor de rechtszekerheid van bedrijven en land- en tuinbouwactiviteiten. Het principe van een permanente milieuv vergunning die regelmatig geëvalueerd, gerapporteerd en desgevallend aangepast wordt en de integratie van de stedenbouwkundige vergunning en de milieuv vergunning tot een omgevingsvergunning, zijn stappen in de goede richting.

Een land- en tuinbouwvriendelijke provincie

De provincie moet binnen het agrarische gebied – zeker binnen het herbevestigde agrarische gebied – de bestaande bedrijven maximale rechtszekerheid en maximale ontwikkelingskansen bieden. Het agrarisch en plattelandsbeleid moet boeren en tuinders toelaten hun bedrijf op dynamische wijze te ontwikkelen en moet bijzondere aandacht besteden aan agrarisch natuur- en landschapsbeheer, hergebruik van afvalstoffen, productie van energie, biogas en grondstoffen voor biobrandstoffen, beheer van beken, overstromingsgebieden en oeverzones, thuisverkoop en thuisverwerking en aan initiatieven rond recreatie, educatie en zorg.

Conform het Europese en Vlaamse beleid, moeten het land- en tuinbouwbeleid en het plattelandsbeleid samen in handen zijn van één gedeputeerde. Die gedeputeerde moet – samen met de provinciale Dienst voor land- en tuinbouw en met een representatieve provinciale Landbouwkamer – het agrarisch en plattelandsbeleidsplan realiseren. Hierbij moeten de middelen uit het Europese landbouwbeleid (de zogenaamde tweede pijler) hoofdzakelijk gereserveerd worden voor agrarische doeleinden. Voor andere doelstellingen van het plattelandsbeleid moet de provincie in bijkomende middelen voorzien.

Wegens de grote impact op en de grote afhankelijkheid van de open ruimte enerzijds, en het geringe aantal land- en tuinbouwers anderzijds, is een apart overleg gericht op reële inspraak van de georganiseerde land- en tuinbouwsector een noodzaak. Ook in andere adviesraden (bijvoorbeeld de Minaraad, Procoro) en bij streekprojecten (onder andere regionale landschappen, Leader-plus-gebieden en ruilverkavelingen) moet landbouw zijn rechtmatige rol kunnen opnemen.

De provincie moet een stimulerende, coördinerende en ondersteunende taak vervullen bij de optimalisatie van de structuur en infrastructuur van de landbouwgebieden. Meerdere land- en tuinbouwbedrijven zijn op zoek naar een nieuwe vestigingsplaats – bij gebrek aan de nodige ontwikkelingskansen of omdat ze (deels) zonevreemd gelegen zijn. De provincies moeten ruime 'zoekzones' of 'macrozones' creëren, over de grenzen van de gemeenten heen, waar agrarische bedrijven zich met voldoende rechtszekerheid kunnen vestigen.

Provincies hebben een blijvende rol te vervullen in het agrarisch onderwijs en onderzoek. Het agrarisch onderwijs moet, in functie van de werkelijke behoeften, zo rationeel mogelijk georganiseerd worden. In samenspraak met de beroepsorganisaties moeten de provincies hun inspanningen in het praktijkgerichte onderzoek besteden. Ze moeten vooral inzetten op de vulgarisatie van onderzoeksresultaten.

Net als gemeenten kunnen provincies een belangrijke rol vervullen bij de promotie van de agrarische activiteit



© JOHAN SANDERS

DE PROVINCIES KREGEN DOOR HET 'WITBOEK STAATSHERVORMING' EEN COÖRDINERENDE ROL VOOR HET WATERBELEID TOEBEDEELD.



© ECO2

LANDBOUW MOET ZIJN ROL KUNNEN SPELEN IN PROVINCIALE ADVIESRADEN EN IN STREEKPROJECTEN ZOALS REGIONALE LANDSCHAPPEN.



© PATRICK DIELEMAN

IN AFWACHTING VAN EEN WETSWIJZIGING MOET DE PROVINCIE RUIMTE GEVEN AAN GEMEENTEN OM HUN BUURTWEGEN BELEIDSMATIG AAN TE PAKKEN.

en bij het dichtn van de kloof tussen boer en burger, en tussen producent en consument, door het ondersteunen van publieksdagen, bezoeken aan bedrijven, evenementen, landbouwleerpaden, plattelandsklassen, hoevetoe-risme, recreatief medegebruik ...

Het waterbeleid

Het 'Witboek voor de interne staats hervorming' stelt een optimalisering van het beheer van de waterlopen en een actualisering van de hydrografische atlas in het vooruitzicht. Op dit ogenblik coördineert de VMM in elke provincie proefprojecten, die de procedure en de mogelijke criteria verkennen. Het waterbeheer moet 'zo dicht mogelijk bij de beek' gebeuren. Op plaatsen waar de Polders en Wateringen goed functioneren, kunnen zij deze rol blijven vervullen. Op andere plaatsen zullen – afhankelijk van de categorie – de gemeenten of de provincies deze rol opnemen.

Belangrijker dan de discussie over de plaats van het overnamepunt, is dat de coördinatie van de werken op het terrein effectief en efficiënt gebeurt. Al te vaak gaan inspanningen voor ruiming en waterberging van de ene waterbeheerder grotendeels verloren, omdat de andere waterbeheerder meer stroomafwaarts niet volgt of een andere visie heeft.

Gemeente- en provinciebesturen zijn vaak vragende partij om een aantal niet-geklasseerde waterlopen te klasseren. De Landelijke Beweging vraagt aandacht voor de gevolgen – in het bijzonder voor de verruiming van het bemestingsverbod tot 5 meter als een bijkomende bemestingsbeperking – van het klasseren van waterlopen voor de aanpalende landbouwers.

Beleid rond buurtwegen

Er lopen allerlei initiatieven om de atlas van de buurtwegen te actualiseren en om gemeenten meer autonomie te verlenen. In afwachting van een wetwijziging is het aangewezen dat de provincie de nodige ruimte geeft aan gemeenten die beleidsmatig willen omgaan met deze atlas. Een evenwichtig beleid moet een toekomstgerichte beleidsvisie ontwikkelen: welke wegen hebben we nodig, welke zijn overbodig? Volgens de Landelijke Beweging zijn de volgende stappen onontbeerlijk:

- > een inventaris opstellen,
- > een algemene toekomstvisie opbouwen,
- > vooraf een afwegingskader met duidelijke criteria vastleggen,
- > systematisch een advies inwinnen van de Gecoro en de milieuv adviesraad.

Voor het afwegingskader is het ten zeerste aangewezen om naast verkeerskundige elementen ook omgevingscriteria op te nemen. Als verkeerskundige criteria lijken ons onder andere verkeersveiligheid, het gebruik (voetgangers, fietsers, ruiters, menners, landbouwers), de mogelijke alternatieven en de omrijfactor, en de aanwezigheid van mobiliteitsgenererende voorzieningen van essentieel belang. Als omgevingscriteria denken we aan de impact op de hoofdfunctie van het gebied (bijvoorbeeld ontsnippering van open ruimte of ontsluiting van woonwijken), de impact op het perceel (diagonaal dwarsen van het perceel of langs de perceelrand), de eigenheid van de locatie en de omgeving (privacy van de omwonenden, landbouwactiviteit), en ten slotte meer algemeen de landschappelijke, ecologische, cultuurhistorische en toeristische waarde.

Het is aangewezen om de toekomstvisie en het afwegingskader te verankeren in het Gemeentelijk Ruimtelijk Structuurplan en/of het Gemeentelijk Mobiliteitsplan. Vervolgens moet per (groep van) buurtweg(en) de normale procedure gevolgd worden, met een openbaar onderzoek, een advies vanuit de gemeenteraad en een finale beslissing door de deputatie.

Dit artikel is een korte samenvatting van het memorandum dat de algemene raad van onze bewegingen goedgekeurde op 16 januari. De integrale tekst kan je raadplegen op onze website.

BOERENBOND WIL DE PUNTJES OP DE I

IHD'S

Anne-Marie Vangeenberghe, woordvoerder Boerenbond & Landelijke Gilden

"We kunnen maar afkloppen als alles op tafel ligt." Met deze stelling rondde voorzitter Vanthemsche het overleg af dat een delegatie van het Hoofdbestuur had met ministers Schauvliege en Peeters rond de instandhoudingsdoelstellingen (IHD's).

Het Hoofdbestuur besliste begin september een overleg aan te vragen met ministers Joke Schauvliege, bevoegd voor onder andere Natuur, en Kris Peeters, bevoegd voor onder andere Landbouw. Op de agenda stond het dossier van de IHD's, de Vlaamse vertaling van de Europese vogel- en habitatrictlijnen. De tijd dringt en hoewel het dossier in een eindfase zit, zijn er voor Boerenbond nog te veel onzekerheden en onduidelijkheden. Boerenbond trok met een nota vol knelpunten naar beide ministers.

Beantwoorden aan Europese richtlijnen

Iedereen is het erover eens. We zullen moeten beantwoorden aan de Europese richtlijnen. Ook de landbouwsector draagt daarin zijn verantwoordelijkheid. Maar ook iedereen is het eens over het feit dat we in Vlaanderen zuinig moeten omspringen met ruimte en financiële middelen. Daarom dringt Boerenbond aan op efficiënt ruimtegebruik. Voor minister Schauvliege is dit een dossier dat haar volle aandacht krijgt. Daarenboven wil ze komen tot een gedragen plan. Hiervoor heeft ze werkgroepen opgericht waarin ook Boerenbond participeert.

Boerenbond pleit voor bosvorming waar mogelijk, enkel bosuitbreiding waar het moet. Dit is echter niet wat in de huidige S-IHD-rapporten staat. Minister Schauvliege stelt dat er meer kan gerealiseerd worden op het vlak van bosvormingen. Daar moeten we dus op blijven inzetten.

Natuurverbindingen zijn voor Boerenbond enkel toegelaten als ze echt noodzakelijk zijn om de doelstellingen in de natuurgebieden te bereiken. Volgens minister Schauvliege bekijken wetenschappers momenteel waar dit het geval is. Boerenbond vraagt een methodologie vast te leggen die willekeur voorkomt in de beslissing of een corridor nu wel of niet noodzakelijk is. Minister Schauvliege neemt die bezorgdheid mee. Minister Peeters ondersteunt de vraag van Boerenbond. Hij wees erop dat, als je het ene natuurgebied met het andere verbindt, je

tegelijk de landbouw aan het versnipperen bent. Verbindingsgebieden die essentieel zijn voor het bereiken van de natuurdoelen worden zonder twijfel speciale beschermingszones (SBZ), wat ook gevolgen heeft voor de landbouwgronden eromheen. Onaanvaardbaar voor Boerenbond. Voorzitter Vanthemsche benadrukte dus dat verbindingen tussen natuurgebieden enkel zeer doordacht kunnen gebeuren.

Het ANB-principe dat zegt dat de sterkste schouders de zwaarste lasten moeten dragen, moet juridisch beter verankerd zijn, zodat het beheer van de eigendommen van het ANB of van terreinbeherende natuurverenigingen binnen SBZ maximaal moet worden afgestemd op het realiseren van de IHD's. Boerenbond vraagt hierover meer transparantie.

De implementatie van de IHD's kan voor Boerenbond alleen maar gebeuren als alle gevolgen voor de land- en tuinbouw in kaart zijn gebracht. De implementatie moet per speciale beschermingszone gebeuren, op basis van een managementplan dat meer is dan een zuiver natuurrichtplan. Een managementplan moet ook rekening houden met de gevolgen voor de landbouw en andere economische sectoren. Het plan moet instrumenten aanreiken die helpen bij het uitwerken van de passende beoordeling. Het moet ook voorzien in een degelijk flankerend beleid.

Via de passende beoordeling moet een ondernemer aantonen dat zijn activiteit geen belangrijke negatieve effecten heeft op de vastgestelde natuurdoelen. Er is nood aan een praktische wegwijzer die toelaat de passende beoordeling op een objectieve manier in kaart te brengen. Minister Schauvliege erkent die nood aan duidelijkheid en zal hier werk van maken. Dat dit alles geld zal kosten, mag duidelijk zijn. Boerenbond wil de garantie dat Vlaanderen hier voldoende middelen voor reserveert.

Dit dossier is een complex gegeven. Boerenbond heeft altijd heel constructief meegewerkt en wil zich verder inzetten voor de realisatie ervan. Boerenbond vraagt wel om rekening te houden met de impact op de hele land- en tuinbouw. Aangezien dit nog onvoldoende duidelijk is, vroeg Boerenbond aan VITO om dit te inventariseren. De bevindingen zullen overgemaakt worden aan beide ministers. Het is nog wachten op het rapport. Zowel minister Schauvliege als minister Peeters hebben zich geëngageerd om de gemelde knelpunten uit te klaren. Duidelijkheid en zekerheid zijn de immers de fundamenten voor een geslaagde realisatie van de IHD's. ■

VOOR BOERENBOND KUNNEN VERBINDINGEN TUSSEN NATUURGEBIEDEN ENKEL ZEER DOORDACHT GEBEUREN.

MELKPRODUCTIE LOOPT ACHTEROP

De ongunstige verhouding tussen de prijzen van krachtvoeder en de melkprijs heeft ook een effect op de melkproductie in België. In augustus nam de onderschrijding op het nationale melkquotum verder toe. Door de tegenvallende maïsoopbrengsten en de dure krachtvoerders zullen de voederkosten de komende winter het rendement bepalen.

MELKLEVERINGEN

Guy Vandepoel, adviseur Studiedienst

In augustus werd 260,38 miljoen liter melk geproduceerd, met een vetgehalte van 40,38 gram per liter. Inclusief de vetcorrectie bedraagt de productie 268,62 miljoen liter, wat overeenstemt met een daling van de productie met 4,22% tegenover augustus 2011. Dat zijn opmerkelijke cijfers, want dit is voor augustus de laagste melkproductie in 3 jaar tijd. De lage melkprijs en de hoge krachtvoerprijzen vertalen zich blijkbaar in een teruglopende melkproductie.

Voor de eerste 5 leveringsmaanden viel de melkproductie globaal 1,45% lager uit dan in de vorige campagne. Cumulatief betekent dit voor de leveringen tot en met augustus een achterstand van ruim 33,5 miljoen liter melk (-2,26%) ten opzichte van het nationale quotum – een vrij gro-

te onderschrijding, die in augustus in één klap stijgt met 12 miljoen liter! Om tijdens deze campagne het quotum alsnog volledig te benutten, mag de melkproductie de komende 7 maanden met 2,78% stijgen.

Meer of minder melk produceren, wordt de komende maanden voor iedere melkvehouder een puur economische afweging. Gezien de omstandigheden is het deze winter geen absoluut doel om het quotum volledig te benutten, want ook voor de laatst geproduceerde liter melk moet er nog een positief saldo zijn. Deze vraag moet iedere melkvehouder de komende maanden bezighouden. Hierbij zal je de verkoopprijzen van melk en reforme koeien moeten afwegen tegen de aankooprijzen van voedermiddelen. 'Groeien in rendement krijgt de voorkeur op groeien in liters', om het met een slogan te zeggen. Dit wordt alvast een aanbevolen oefening richting 2015. ■

Evolutie melkleveringen 2012-2013

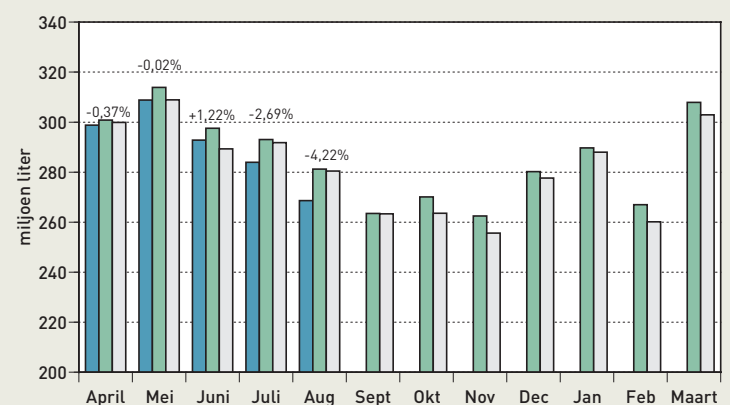

Evolutie melkleveringen 2011-2012 cumulatief

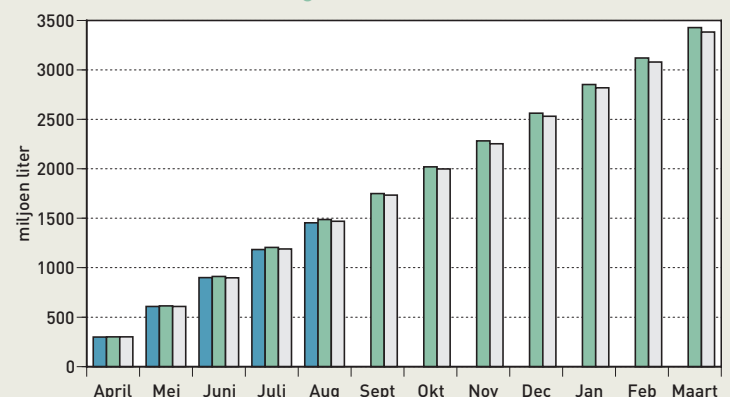

■ vet-gecorrigeerde leveringen 2012-2013
■ theoretisch beschikbare maandquotum
■ vet-gecorrigeerde leveringen 2011-2012

INTRO

LAAT DE **CONCURRENTIE**
VER **ACHTER!**
ZICH!



- **TARWE MET ZEER HOOG RENDEMENT**

LCG POPERINGE 11 120 KG

LCG ZWEVEGEM 12 632 KG

LCG BOTTELARE 10 327 KG

- **GOEDE RESISTENTIE TEGEN AARFUSARIUM**

- **ZEER GEZOND**

Zijn zonnepanelen nog rendabel met een certificaat van 90€?

Het antwoord is ja!

Sinds 1 augustus krijgt men nog een certificaat van 90 € per 1000 kWh. Reden van de daling is de grote prijsval van de zonnepanelen. Momenteel kan je al een 10 Kw installatie kopen voor een kleine 17.000€ BTW incl. Als je rekent dat de opbrengsten ruim 1000€ aan certificaten en 1800€ aan elektriciteit zijn, dan kom je op een terugverdientijd van 6 jaar. Voor landbouwers met BTW boekhouding is het nog korter. Op 20 jaar brengen je panelen dan een kleine 30.000€ op! M.a.w. stukken beter dan gelijk welk bankproduct. Hierbij houden we geen rekening met stijgende elektriciteitsprijzen door het sluiten van de kerncentrales of dure inkoop van elektriciteit in het buitenland. Opgepast, prijsstijgingen van de elektriciteit zijn er al vanaf half oktober. Zelf produceren is de boodschap!



Bollestraat 137 • 8820 Torhout • 0473 89 56 28

www.FullEnergy.be
Zonnepanelen – Zonneboilers



© BODEMKUNDIGE DIENST VAN BELGIË

Nitraatmeldpunt van de Mestbank

MESTBELEID

Bron: VLM

Om de staalnames voor de nitraatresiducampagne in goede banen te leiden, is de Mestbank gestart met een Nitraatmeldpunt. Op dat meldpunt – bereikbaar via www.vlm.be – kan je terecht voor allerlei zaken in verband met de geplande nitraatresidubepalingen.

Aanwezigheid bij staalnames

Wil je aanwezig zijn bij een staalname in opdracht van de Mestbank, dan kan je dat uiterlijk op 29 september melden via het Nitraatmeldpunt. Deel een telefoonnummer – bij voorkeur een gsm-nummer – mee waarop je zeker bereikbaar bent. De VLM maakt deze gegevens over aan het betrokken laboratorium, zodat de staalnemer je op het opgegeven nummer kan contacteren, minstens een kwartier voor de staalname start. Het is dan ook heel belangrijk dat je op de geplande staalnamedag bereikbaar bent op dat nummer.

Vanaf volgende week moet je rechtstreeks aan het laboratorium dat aangeduid werd om de staalname uit te voeren, laten weten dat je aanwezig wilt zijn tijdens de staalname. Je vindt de contactgegevens van het laboratorium in de brief met de geplande staalnamedatum die het betrokken laboratorium je vooraf bezorgde.

Omdat percelen die na 1 juli nog een band- of rijbemesting kregen, een aangepaste bemonstering vereisen, moet je dat zeker melden via het Nitraatmeldpunt en uiterlijk op 29 september. Geef een telefoonnummer op waarop de staalnemer je kan bereiken.

Onregelmatigheden melden

Vanaf volgende week kan je op het Nitraatmeldpunt ook onregelmatigheden melden die zich voordoen bij de staalname op je perceel. Om de Mestbank snel en accuraat te laten optreden, is het belangrijk dat ze snel op de hoogte is van onregelmatigheden, knelpunten of problemen. De Mestbank zal de melding onderzoeken, gepaste maatregelen nemen en je op de hoogte houden.

INFORMATIE – Je vindt het Nitraatmeldpunt op www.vlm.be/landtuinbouwers, waar je in de linkerkolom doorklikt naar het 'Nitraatmeldpunt'. Om toegang te hebben tot het meldpunt heb je een kaartlezer nodig en je elektronische identiteitskaart met de bijbehorende code.

DUIDELIJKHEID OVER DE PROJECT-MER-SCREENING

De voorbije maanden heeft Boerenbond intensief overlegd met het kabinet van de minister van Leefmilieu en de dienst Milieu-effectrapportagebeheer, over de praktische implementatie van de nieuwe verplichtingen rond de project-mer-screening.

MILIEU

Bart Beliën, adviseur Studiedienst

Waarom een nieuwe verplichting?

Op 24 maart 2011 werd Vlaanderen veroordeeld door het Europees Hof van Justitie omdat het de MER-richtlijn gebrekkig omgezet had. Het Hof van Justitie aanvaardde niet dat Vlaanderen enkel drempels hanteerde die op capaciteit gebaseerd zijn (bijvoorbeeld het aantal dieren) om bepaalde projecten vrij te stellen van de project-MER-plicht. Zo was een stal met 3000 mestvarkens, gelegen in het agrarisch gebied, vrijgesteld van de project-MER-plicht. In de toekomst zal ook zo'n bedrijf een screeningsnota moeten opstellen wanneer het een milieuvergunning aanvraagt.



© MARCEL BEKKEN

Intensieve veehouderijen vallen onder het toepassingsgebied van de project-MER-screening en moeten bij de milieuvergunningaanvraag een screeningsnota toevoegen.

Een nieuwe lijst zonder drempelwaarden

De Vlaamse overheid opteerde ervoor om een nieuwe lijst op te stellen met projecten die onder de screeningsplicht vallen. Voor deze lijst worden geen drempelwaarden gehanteerd. Op basis van een screeningsnota moet geval per geval beoordeeld worden of het project eventueel aanzienlijke milieu-effecten heeft. Indien dat zo is, zal een project-MER opgemaakt of een ontheffingsdossier ingediend moeten worden.

Wat is een intensief veeveeltbedrijf?

Voor de landbouwsector is vooral het begrip 'intensief veeveeltbedrijf' van belang. In Vlaanderen worden alle varkens-, kippen- en mestkalverhouderijen waarvoor een milieuvergunning (klasse 1 en 2) nodig is, beschouwd als intensieve veehouderijen. Zelfs zonder overschrijding van de drempelwaarden, vallen ze onder het toepassingsgebied van de project-MER-screening en moet bij de milieuvergunningaanvraag een screeningsnota toegevoegd worden.

Niet elke wijziging aan een intensieve veehouderij valt onder de screeningsplicht. Wijzigingen aan opslagtanks voor stookolie en petroleum, de bouw van een loods voor landbouwvoertuigen hoeven niet gescreend te worden op hun eventuele aanzienlijke milieu-effecten.

Doel van de screeningsnota

De vergunningaanvrager moet een screeningsnota opmaken waarin hij onderzoekt of zijn project aanzienlijke effecten kan hebben op het milieu. Op het einde van de nota moet hij de vraag beantwoorden of de mogelijke milieu-effecten van zijn project al dan niet aanzienlijk zijn. Indien hij tot de conclusie komt dat mogelijke milieu-effecten aanzienlijk zijn, dan zal de vergunningverlenende overheid hem verplichten een project-MER op te maken. De Vlaamse overheid gaat ervan uit dat het aantal project-MER's of ontheffingsdossiers niet zeer sterk zal stijgen.

Een eenvoudige screeningsnota

Tijdens de besprekingen heeft Boerenbond maximaal ingezet op een zo eenvoudig mogelijke screeningsnota. Ons uitgangspunt was steeds dat een landbouwer de screeningsnota zelf moet kunnen invullen. Voor de kleinere bedrijven zal dat zeker het geval zijn. Voor bedrijven die de drempelwaarden van bijlage I of bijlage II benaderen, of die gelegen zijn vlak bij een kwetsbaar gebied kan het advies van een milieuadviseur nuttig zijn. Samen met de dienst Milieu-effectrapportagebeheer wil Boerenbond benadrukken dat het noch noodzakelijk, noch aangewezen is een beroep te doen op de diensten van een mer-deskundige of een studie bureau voor het invullen van de screeningsnota. Het is namelijk de bedoeling deze nota zo eenvoudig mogelijk te houden.

Op korte termijn zal de dienst Milieu-effectrapportagebeheer een handleiding met een voorbeeld van ingevulde screeningsnota ter beschikking stellen. Die handleiding bevat concrete richtlijnen voor het opmaken van een screeningsnota voor een intensieve veehouderij. Deze informatie zal je kunnen vinden op www.mervlaanderen.be.

Besluit

Dit nieuwe instrument maakt de vergunningsprocedure opnieuw zwaarder en logger. De administratieve lasten voor de landbouwer nemen nog maar eens toe. Boerenbond heeft dan ook tijdens alle besprekingen ingezet op een procedure die snel duidelijkheid geeft, op een eenvoudige screeningsnota die de landbouwer zelf kan invullen en op een heroverwegingsprocedure voor het geval dat de vergunningverlenende overheden hun verantwoordelijkheid zouden ontlopen. Het resultaat is er, maar een nieuwe last blijft een bijkomende last. ■

Timac Agro : de grote innovatieve stap.



INNOVATIE IS GEEN FICTIE !

Alle dromen, alle technische en technologische evoluties, stellen gepassioneerde medewerkers in staat om de grote sprong te maken naar de toekomst. Wij zijn op zoek naar

Meerdere Technisch-Commercieel Medewerkers m/v

Ons succes is gestoeld op de toegevoegde waarde van ons productgamma en ons professioneel advies op het terrein.

Jij bent: • klant- en doelgericht • een commercieel aangelegde teamspeler die zelfstandig kan werken • in het bezit van kennis van de landbouw • betrouwbaar, creatief en dynamisch.

Wij bieden: • erkend en innovatief productgamma, dankzij onze onderzoekscentra • een fascinerende functie • een opleiding en begeleiding door ons commercieel kader • een competitieve verloning en extralegale voordelen • een bedrijfswagen, gsm en Notebook.

Om meer te weten over onze producten en onze activiteiten : www.timacagro.be en www.roullier.com Ben jij geïnteresseerd? • Stuur je motivatiebrief en cv per e-mail of per post.

Contacteer A. Gaupin, commercieel directeur, op 0475 24 06 82 of op agaupin@roullier.com
Timac AGRO BeLux, rue de la Jonction 4, 6030 Marchienne-au-Pont.



www.timacagro.be

Een filiaal van de groep Roullier

Herold® SC

Herold SC: uitzicht op een rijke oogst



Herold SC: Uitzicht op een mooi resultaat

Wintertarwe en wintergerst kunt u vrijwel onkruidvrij telen en oogsten. Hoe? Door in het najaar Herold SC te gebruiken. Een beproefd middel tegen grassen en tweezaadlobbigen. Herold SC bevat 2 werkzame stoffen en heeft een lange werkingsduur. Een lage dosis per ha volstaat en met de nieuwe vloeibare formulering is het direct klaar voor gebruik. Resultaat? Een mooi uitzicht op een rijke oogst.

www.mabeno.com



TEELTGERICHTE GEWASBESCHERMING



MAKHTESHIM
AGAN
RENNELUX & NOBIS

Gebruik gewasbeschermingsmiddelen veilig. Lees vóór gebruik eerst het etiket en de productinformatie. Etheningsnummer 9333/B. Herold SC bevat 200g/l ijflillicoon en 400 g/l flillicoon. Handelsmerk van Bayer CropScience.

BOEREN BUREN PLAN

WIN
2500
EURO



Buren gaan de boer op. Jij toch ook?

Ben jij een buur van een leuke boer of een boer met leuke buren?

Dan is dit iets voor jou! Boerenburenplan mikt op lokale verenigingen, sociale organisaties, jeugdbewegingen, scholen... en de boeren uit hun buurt. Denk samen na wat jullie voor elkaar kunnen betekenen en werk een verfrissend project uit.

Download het deelnemingsformulier op www.cera.be/special/boerenburenplan en bezorg het ons voor 1 februari 2013.

Post je idee op Facebook 'Boerenburenplan' en win een leuke prijs!

Een initiatief van:



Innovatiesteunpunt

Het Innovatiesteunpunt is een initiatief van Boerenbond in partnerschap met Cera

In samenwerking met:



ECHT HERFSTWEER

Veel wind, de bomen verliezen hun bladeren en af en toe een fikse regenbui doen ons snel de mooie nazomer vergeten. We hadden gehoopt op een goed doorweekte grond, maar dat is op veel plaatsen niet het geval.

GEWASBESCHERMING

Geert Verhiest, Sanac Fyto

Prei

Onkruid, een terugblik. Met het huidige aanbod van herbiciden kan je een hoog bestrijdingsniveau halen. In proefvelden, maar ook in praktijk zien we steeds de beste resultaten van bespuitingen kort na het planten; zodra onkruiden twee tot vier blaadjes hebben, is het resultaat meer afhankelijk van de weersomstandigheden. Onlangs werd Defi erkend in prei, met een dosering van 5 l per hectare. De ervaring leert ons dat een middel alleen gebruiken niet scoort, mengsels werken wel. Een combinatie van bijvoorbeeld Totril 0,5 l + Defi 2 l + Stomp Aqua 2 l heeft theoretisch een 'groot bereik', maar het aantal selectiviteitsproeven van zo'n combinatie is vrij beperkt. In Nederland is er met de combinatie Defi 1,5 l + Totril 0,5 l al enige ervaring in uien. 'Een gewasreactie is mogelijk', luidt het aldaar. Wordt vervolgd ...

Trips. Het resultaat van de bespuitingen tegen trips is beter dan vorig jaar. Toen viel de groei van het gewas immers stil op kritieke momenten. Dat was dit jaar niet het geval.

We hebben intussen geleerd dat gewasbeschermingsmiddelen pas voldoende werken wanneer de behandelde plant in een goede conditie verkeert. Een 'klinisch dode' plant maakt niet dankbaar gebruik van de 'wapens' die hij aangeboden krijgt om zich te verdedigen. Onlangs werd een waarschuwing gegeven om nog eens te behandelen tegen trips.

Veel alternaria. Een paar jaar geleden lieten telers zich verrassen door de agressiviteit van purpervlekkenziekte, maar de laatste jaren bleef deze bladplekkenziekte veeleer op de achtergrond. Dit jaar vinden we zonder zoeken kleine, maar ook grote vlekken in herfstprei. Ook in winterprei zijn de vlekken al zichtbaar. Het begint eigenlijk met een wit, gestreept vlekje van enkele centimeters. In een wat later stadium is dat een grotere, bruingekleurde vlek. In de laatste fase is de vlek ovaal van vorm en paars.

Een gewas is sneller vatbaar voor alternaria bij een zeer snelle groei (opgejaagd gewas) of wanneer de groei

plots stilvalt. We zien ook duidelijk rasverschillen en het zijn vaak de snelgroeende en productieve rassen die gevoeliger reageren.

Hoewel het bestrijdingsniveau van enkele fungiciden als goed beschouwd kan worden, mogen we de verwachtingen toch niet te hoog inschatten. Signum, Ortiva Top en Tanos zijn vandaag misschien wel de beste keuze, deels vanwege de werkingsgraad van strobilurines op de fysiologie van de planten: het greeningseffect en het vertragen van de veroudering. Van de groep van de triazolonen scoren prothioconazole (Rudis) en difenaconazole (in Ortiva Top) beter dan Horizon.



Kies onmiddellijk de beste middelen tegen alternaria.

Papiervlekken. In volle zomerperiode zagen we een beperkte aantasting, na een langere periode van regen. Toen werden middelen ingezet met een zekere werking tegen papiervlekken, waardoor de uiteindelijke schade zeer beperkt bleef. Door de lang aanhoudende droogte was de kans op papiervlekken tot nu toe nihil, maar vanaf nu is het nodig om de velden preventief te beschermen. Vroeger werd aangenomen dat grond met sporen die tijdens de regen opspatte een gewas kon infecteren, maar in de praktijk gaat dat niet zo snel. Er is een waterfilm nodig om deze oösporen tot 'leven te wekken'. Regen nadien kan dan de zoösporen doen opspatten naar de prei, met de bekende gevolgen. We mogen de natuur wel niet uitdagen en wanneer we vanaf nu in een regenperiode terecht komen, is het gebruik van middelen met een goede werking tegen papiervlekken aanbevolen.



Oranje roestpuistjes worden na behandeling bleker.

Preiroest. Preiroest komt steeds vaker en vroeger voor. Ook in het zaaibed zien we doorgaans al de eerste puistjes van roest. We hebben geleerd dat we roest steeds vroeger moeten bestrijden. Heel wat jaren liepen er in proeftuinen proeven om de werkingsgraad van de middelen tegen preiroest te beoordelen: een preventieve behandeling met een middel op basis van tebuconazole (Horizon of Nativo) gaf steeds de beste resultaten. Rudis is een sterke nieuwkomer tegen roest.

Hier en daar pseudomonas. Meer en meer vinden we in het veld symptomen van *Pseudomonas syringae*: dorre bladpunten, lichtbruine tot donkere waterige 'vetvlekjes' en bruingele strepen in de lengterichting. Deze waterige vlekken bevatten enorme aantallen bacteriën en zijn daarmee een potentiële bron van besmetting van andere planten. Regen, wind en onderling contact van bladeren zijn ideaal voor een vervolg. Ook bladbreuk na schoffelen in een besmet gewas is een gevaarlijk scenario. Het valt wel op dat deze symptomen zich vandaag vooral to-

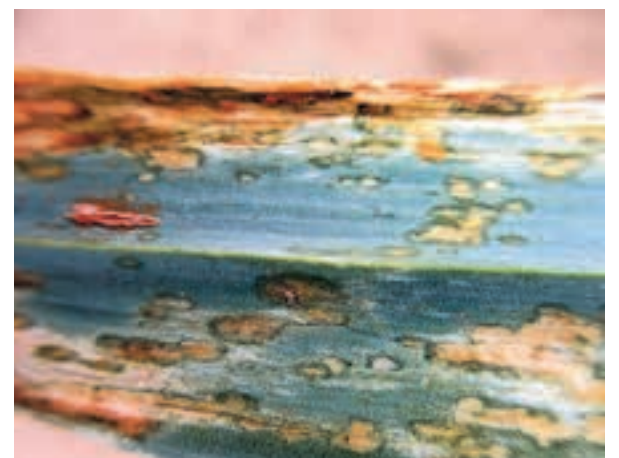

Waterige vlekken bevatten veel bacteriën.

nen bovenaan in het gewas. Indien ze dicht bij de grond voorkomen, is de situatie gevaarlijker. Een bestrijding is niet mogelijk.

Spruitkool

Eind juli verschenen de eerste vlekken van alternaria. Deze vroege aantasting was het begin van enkele dege-lijke fungicidenbehandelingen. Die hebben blijkbaar wel



Controleer ook onder de schutblaadjes.

Werkingsgraad van toegelaten fungiciden tegen bladziekten in prei

	Dosering	VT	Aantal toepas.	Werkingsgraad		
				alternaria	roest	papiervlekken
Corbel	1 l	3 wk	5	-	**	-
Fantic M	2,5 kg	60 dg	3/jaar	*	-	**
Horizon	1 l	2 wk	3	**	***	-
Folio Gold	2 l	2 wk	2	*	*	***
Mancozeb	2,5 kg	60 dg	2	*	*	**
Nativo	0,4 kg	3 wk	3	**[*]	***	*[*]
Ortiva	1 l	3 wk	3	**	**[*]	**[*]
Ortiva Top	1 l	3 wk	3/jaar	***	**	**
Rudis	0,4 l	3 wk	3	***	***	-
Signum	1,25 kg	2 wk	2/jaar	***	*[*]	***
Tanos	0,6 kg	4 wk	3	**[*]	*	***
Combinaties						
Horizon + Corbel	0,8 l + 0,8 l	3 wk		**	****	-
Signum + Horizon	1,25 kg + 0,6 l	2 wk		****	***	***
Ortiva + Horizon	0,8 l + 0,8 l	3 wk		***	***[*]	**[*]
Tanos + Horizon	0,6 kg + 0,6 l	4 wk		***	**[*]	***
Nativo + Corbel	0,4 kg + 0,6 l	3 wk		***	****	**

hun belang aangetoond, want het is nu zoeken naar bladziekten. Rond deze tijd van het jaar verschijnen doorgaans de eerste puistjes van witte roest, net als valse meeldauw op gevoelige variëteiten. Ook botrytis kan zich door de actuele bladval manifesteren. Productenkeuze: zie vroeger gepubliceerde tabel.

Op enkele percelen zien we nu nog kleine, zeer beweeglijke rupsjes. Ze zitten meestal verscholen onder de schutblaadjes van de onderste spruitjes. Deze 'onopvallende' rupsen kunnen nu nog veel schade toebrengen. Behandel desgevallend onmiddellijk met een combinatie van pyrethroïden. Gebruik maximaal 400 l water (concentratie is groter) en gebruik venturiedoppen (zware druppels dringen dieper in het gewas).

Bloemkool

Op veel bloemkoolpercelen vinden we nog te veel koloniserende melige koolluizen. Ook aan de onderkant van de oudste bladeren zijn soms nog groene perzikluizen aanwezig. Telers die enkele weken na het planten kozen voor Movento, hoeven zich wel geen zorgen te maken: hun gewas is vrij van alle luizen. Het resultaat van Okapi of Pirimor is veeleer wisselvallig, als gevolg van de weersomstandigheden tijdens het toepassen: windstil, warm weer is ideaal. Wie nu nog te veel luizen waarneemt, kan Movento kiezen (als je beide luissoorten moet bestrijden). Plenum of Gazelle/Antilop zijn actief



© FOTO'S: GEERT VERHIEST

Koloniserende melige koolluizen zijn nog vaak aanwezig.

tegen groene perzikluizen, maar onvoldoende tegen melige koolluis. Al deze middelen hebben wel een trage aanvangswerking en de eerste resultaten zullen pas over een tiental dagen zichtbaar worden.

Knolselder

Ondanks weken van drogend weer zien we op sommige velden haarden van septoria. Deze agressieve bladziekte kan bij herfstweer snel uitbreiden. Controleer dus het gewas en behandel onmiddellijk met een combinatie van een triazole en een strobilurine: Ortiva Top, Nativo, Geysler + Ortiva of Geysler + Signum. Voeg Trend toe aan al deze combinaties. ■



Septoria kan het blad volledig ontbladeren.



AFRIJPIJING VAN DE KUILMAÏS ZET DOOR

VOEDERGEWASSEN

Jurgen Depoorter, namens LCV

De resultaten van de stalen van afgelopen week tonen opnieuw een duidelijke stijging in de drogestofgehalten van de kuilmaïs. Gemiddeld steeg het percentage van de stalen met 2,8%. De vroeger gezaaide maïs blijft sneller afrijpen. Van de proefveldjes die gezaaid werden tussen 24 april en 8 mei, steeg het drogestofgehalte op één week met 3,6%. Het gemiddelde van de vroege tot late rassen bedroeg 34,6% DS. Door de regen van afgelopen week zal de stijging van de waarden (voor volgende week) wat vertraagd zijn. Momenteel zijn de meeste

vroeggezaaide percelen zeker rijp genoeg om in te kuilen. Er wordt nu al maïs ingekuuld met 38% of meer.

Afgelopen week sloop er helaas een fout in de tabel, bij de cijfers van Hoogstraten. De maïs die in deze regio vóór 8 mei gezaaid werd, is nu zeker klaar om in te kuilen.

De later gezaaide maïs blijft verder achterlopen. Op de perceeltjes die vanaf 14 mei gezaaid werden, noteerden we een gemiddelde stijging met 2,3%. Het gemiddelde drogestofgehalte van die veldjes bedroeg 28,6% – een opmerkelijk verschil van 6% met de vroeggezaaide percelen, want het aandeel van de late rassen bij de late zaai is lager dan bij de vroeggezaaide proeven. Bij de tweede zaai wordt Subito namelijk vervangen door P8057. ■

Locatie	Zaai	LG30218	P8057	Subito	Torres	Gem. vd zaai	Vorige week	Vershil
Bocholt	24 apr	35,2		37,0	34,2	35,4	30,3	5,2
	7 mei	33,1	37,0		34,3	34,8	29,6	5,2
Bottelaere	8 mei	27,8		26,9	29,7	28,1	25,8	2,3
	21 mei	23,6	26,9		23,2	24,5	23,3	1,2
Eeklo	23 mei	27,3	29,6	26,7	27,0	27,6	23,5	4,2
Eksel	20 apr	41,0		33,8	38,0	37,6	34,7	2,9
	7 mei	32,8	34,0		30,6	32,5	29,2	3,3
Geel I	26 apr	39,2		35,6	33,4	36,1	32,6	3,5
	23 mei	29,2	31,3		30,8	30,4	29,8	0,7
Geel Poiel	26 apr	36,0		32,2	34,7	34,3	31,8	2,5
	23 mei	31,0	27,1		34,9	31,0	26,7	4,4
Hoogstraten	27 apr	38,6		31,6	37,7	36,0	33,7	2,3
	23 mei	27,0	30,6		29,8	29,1	27,0	2,1
Koksijde	14 mei	29,6		28,9	25,7	28,1	24,5	3,6
	31 mei	GG	GG		GG	GG	GG	GG
Poperinge	29 mei	25,0	23,0	20,4	25,0	23,4	23,0	0,4
Schaffen	25 apr	41,0		38,2	39,0	39,4	35,8	3,6
	21 mei	32,5	32,9		31,7	32,4	31,8	0,6
St-Martens-Lennik	30 mei	23,7	24,9	22,4	23,8	23,7	20,7	3,0
St-Niklaas	8 mei	27,8	31,3	28,8	33,7	30,4	27,4	3,0
Tongeren	30 apr	32,0		28,6	34,4	31,7	31,5	0,1
	14 mei	33,8	39,6		30,8	34,7	30,9	3,8
Zichem	14 mei	34,0	35,0	28,7	31,2	32,2	31,2	1,1
Gem. zaai 24 apr tem 8 mei						34,1	31,0	3,1
Gem. zaai 14 mei tem 31 mei						28,6	26,4	2,3
Algemeen gemiddelde						31,2	28,6	2,7

GG = nog geen gegevens

SUIKERBIETCAMPAGNE VAN START

De suikerbietcampagne 2012-2013 is definitief uit de startblokken. De planters die leveren aan de Tiense zijn gestart op 14 september. Op 24 september was het de beurt aan hun collega's bij Iscal Sugar. Zonder onvoorziene omstandigheden zal de campagne duren tot circa 12 januari in Tienen en ongeveer tot de jaarwisseling in Fontenoy.

.....

SUIKERBIETEN

Eric Van Dijck, Verbond Vlaamse Suikerbietplanters

Fabriek Fontenoy

De campagne in Fontenoy kende een vlotte start, met een verwerking die al snel steeg tot boven de 11.000 ton bieten per dag. Op 25 september bedroeg het gemiddelde suikergehalte 18,29% en de eerste raming van het rendement kwam uit op 65 ton/ha. Er wordt wel een zeer grote heterogeniteit vastgesteld in de stand van de percelen.

Begin september vergaderde Coco Iscal en werd het interprofessioneel akkoord 2012 gefinaliseerd. Het neemt grotendeels de afspraken van 2011 over, met hier en daar aanpassingen als gevolg van de latere startdatum van de campagne.

Fabriek Tienen

Het pronkstuk van deze campagne is ongetwijfeld het nieuwe bietenplein in Tienen. Tot de laatste dag voor de campagne werd hard gewerkt om de ingebruikneming ervan – gekoppeld aan strenge veiligheidsvoorschriften – vlot te laten verlopen. Spijtig dat de opstart van de fabriek niet steeds even vlot verliep. Onvoorziene problemen leidden al vanaf de eerste dagen tot het bijsturen van de aanvoer.

Nieuw vanaf deze campagne is dat het zelfvervoer in Tienen grotendeels naar de tweede helft van de week verschoven werd en uitsluitend tussen 12 en 24 uur uitgevoerd mag worden. Op deze wijze wil de fabriek de aanvoer van de bieten perfect spreiden over de hele week, zodat zowel de biet- als de pulpkwaliteit verzekerd kan worden.

Een eerste evaluatie van de bietenreceptie was voornamelijk positief. Vooral de 'nakopping' van de bieten, een van de weinige handelingen in de bietenreceptie die nog niet geautomatiseerd zijn, wordt van zeer dichtbij opgevolgd door onze controleurs.

Het suikergehalte zit met een weekgemiddelde van 17,53% op een behoorlijk niveau. De grondtarra is laag (gemiddeld 3% bij gereinigde en 5,2% bij niet-gereinigde



Het nieuwe bietenplein in Tienen, met links het kanaal, waarlangs de bieten door middel van krachtige waterkanonnen de fabriek binnen gestuwd worden.

bieten), onder meer als gevolg van de droogte van de laatste weken. De koptarra is vrij hoog (zo'n 8% op de nettobiet), ook al werden er geen systematische afwijkingen vastgesteld in het ontvangstlokaal.

Participatie

September is ook de maand voor de algemene vergadering van de twee participatievenootschappen Sopabe en Sopabe-T. In Thorembais-Saint-Trond werd op 12 september beslist aan de aandeelhouders van Sopabe-T een dividend uit te betalen van 0,37 euro per aandeel T, wat overeenkomt met een bruto-intrest van 4,5%. Op 18 september werd in Tiegem beslist om voor Sopabe een dividend uit te betalen van 0,052 euro per aandeel S. Dat komt overeen met een bruto-intrest van 6,9%.

Door de zeer onduidelijke en verwarrende situatie over de extra 4% roerende voorheffing op intresten en dividenden, werd op beide vergaderingen beslist om de uitbetaling van het dividend te verschuiven naar een latere datum dan de gangbare datum van 30 september. ■

Weekoverzicht TS, 14 tot 23 september

		14/9	17/9	18/9	19/9	20/9	21/9	22/9	23/9	Week
Suikergehalte (%)		17,52	16,96	17,62	17,67	17,61	17,79	17,76	17,30	17,53
Tarra (%)	Gereinigd									
	grondtarra ¹	4,33	3,67	2,95	2,76	2,45	2,32	2,65	2,92	3,01
	koptarra ²	7,57	7,87	8,20	7,32	8,11	7,26	7,75	7,61	7,71
	totale tarra ³	11,60	11,28	10,92	9,90	10,37	9,44	10,15	10,25	10,72
	Niet-gereinigd									
	grondtarra ¹	-	4,93	4,14	3,39	3,79	3,89	3,69	12,22	5,15
	koptarra ²	-	9,19	9,12	9,45	8,77	8,33	8,28	6,96	8,59
	totale tarra ³	-	13,64	12,86	12,53	12,19	11,91	11,71	18,33	13,31
Droge stof	natte pulp	-	14,00	19,70	15,60	12,80	15,53	16,33	17,30	15,89
	perspulp	-	24,16	23,44	22,65	24,53	24,67	25,16	25,40	24,29

(1) grondtarra = % aarde, onkruid en vreemde voorwerpen t.o.v. het brutogeleverde gewicht

(2) koptarra = % kop t.o.v. het nettogewicht van de biet

(3) totale tarra = % t.o.v. het brutogeleverde gewicht

Najaarscampagne 'Vlees van hier'

PROMOTIE

Bron: VLAM

Maandag gaat de najaarscampagne 'Vlees van hier? Met plezier!' opnieuw van start. Sofie Bombeek, productmanager Vlees bij VLAM licht de vernieuwde aanpak toe: "Dit keer treedt de hedendaagse vleesconsument zelf op de voorgrond. Drie gewone Vlamingen vertellen waarom zij een flexivoor zijn."

Onze voeding – en vlees specifiek – krijgt tegenwoordig veel media-aandacht. Heeft VLAM daarmee rekening gehouden? Sofie Bombeek: "De campagne zet nog steeds drie troeven van vlees van hier in de kijker: het is veilig, voedzaam en verantwoord. Onze beslissing om dit najaar extra de klemtoon te leggen op het aspect voedzaamheid blijkt een juiste keuze, gezien de huidige discussies over de voedingswaarde van basisproducten. Vlees is immers een bron van essentiële voedingsstoffen, zoals eiwitten, B-vitamines (B1, B3, B6 en vooral ook B12) en de mineralen ijzer en zink. Wie kiest voor mager vlees, kiest ook voor weinig vet. Vlees past dus in een gezonde en gevarieerde voeding. Een flexivoor kiest precies voor een gevarieerde voeding en wisselt vlees 'flexibel' af met vis, vegetarische maaltijden en andere alternatieven. We beschouwen hem als de hedendaagse vleesconsument."

Een flexivoor kan allerlei redenen hebben om vlees te eten. Hij kan bewust genieten van een stukje vlees omdat het lekker is. Hij kan vlees eten omdat het hem belangrijke voedingsstoffen aanreikt en hij kan als bewuste consument ook rekening houden met de milieu-effecten van zijn voeding en de diervriendelijke productie ervan. Hij kiest overtuigd voor lokale vleesproductie, waarbij de CO₂-uitstoot beperkt blijft. Op www.vleesvanhier.be kan je trouwens zelf testen of je een flexivoor bent. Wie de test invult, maakt kans op een flexivoordiner voor acht personen.

VLAM schakelt voor deze campagne allerlei media-kanalen in. Er werden drie nieuwe radiospots en advertenties uitgewerkt, waarin 'gewone' Vlamingen hun keuze voor vlees van bij ons motiveren. De radiocampagne start op 1 oktober en je kan ze tot 21 oktober horen op Radio 1, Radio 2, StuBru en Q-Music. De advertenties kan je ontdekken in *Humo*, *De Standaard Magazine*, *Libelle*, *Nina* en *Flair*. VLAM is ook aanwezig op de sociale media. De Facebookpagina 'Vlees van hier' houdt fans op de hoogte van campagnenieuwtjes en 'achter de schermen'-verhalen en schotelt hen lekkere recepten voor. Op www.vleesvanhier.be vind je meer inhoudelijke toelichting bij de thema's. De dossiers worden geregeld geactualiseerd. ■



OPENVELDDAG FRIETRASSEN SERVAGRI

Groothandelaar in plantaardappelen Servagri bracht voor het eerst zijn Nederlandse handelspartners en Vlaamse industriële klanten en handelaars samen op een studienamiddag in Wannegem-Lede.



Op het proefveld gaf Ilse Eeckhout van het PCA uitleg over de teeltomstandigheden en de opbouw van het proefveld.

PROEFVELDEN

Patrick Dieleman

Servagri, opgericht halfweg de jaren zestig, maakt sinds 1991 deel uit van de Avevegroep. Het bedrijf opereert vanuit Orcq, een deelgemeente van Doornik. In de beginjaren teelde en verkocht Servagri pootgoed, maar het was ook actief in gewasbeschermingsmiddelen en spuittoestellen. Na de overname door de groep Aveve heeft Brichart de distributie van gewasbeschermingsmiddelen overgenomen en de verkoop van spuittoestellen werd afgestoten.

Breed aanbod

“Vandaag richten we ons uitsluitend op de aan- en verkoop van pootgoed, hoofdzakelijk vanuit Nederland en Frankrijk”, vertelt gedelegeerd bestuurder Hans Degrande. “We werken samen met alle grote pootgoedhuizen in Nederland. Servagri biedt onder meer rassen aan van Agrico, HZPC, Schaap Holland, Meijer, Semagri en KWS. Voor enkele rassen – zoals Amora en Gourmandine – heeft Servagri het exclusieve verdeelrecht voor België. Door de samenwerking van de Nederlandse bedrij-

ven met Franse veredelaars, kunnen we ook Franse rassen aanbieden. Daarnaast zijn we de grootste Belgische speler voor de vrije rassen, met uiteraard Bintje als grootste ras.”

Kennis inzetten

Degrande vertelt dat Servagri vier soorten klanten heeft. Dat zijn enerzijds de Belgische verwerkende industrie en handelaars, waaronder ook zaakvoerders van Aveve. Anderzijds verkoopt Servagri vooral in de streek van Doornik ook rechtstreeks aan landbouwers. Ten slotte worden via de tuincentra ook de particuliere klanten bevoorrad. “Kennis staat hoog in het vaandel bij de mensen van Servagri. We besteden heel wat aandacht aan het bezoeken van leveranciers en vermeerderingsvelden”, vertelt Hans Degrande. “We voeren er ook proefprooiingen uit. Op die manier hebben we, vooraleer we aankopen, een goed beeld van het pootgoed en kunnen we onze klanten een hoge kwaliteit aanbieden. Door onze kennis kunnen we hen bijstaan in de rassenkeuze. Eerst is er de vroegrijpheid van de aardappel: vroeg, middenvroeg of laat. We hebben een ruim aanbod in zowel tafelaardappelen als aardappelen die geschikt zijn voor de ver-

werking in frieten, puree of chips. Verder kunnen we advies geven dat betrekking heeft op de grondsoort, de nodige bemesting, de geschiktheid voor de bioteelt ... We informeren onze klanten ook over verdere teelttechnische vereisten, zoals de samenhang tussen de gebruikte potmaat en de plantafstand.”

Die kennis wordt behalve in de praktijk ook opgebouwd met rassenproeven. Servagri legt al jaren rassenproeven aan, onder meer met Carah in Ath. Dit jaar wou Servagri de Vlaamse relaties samenbrengen. Op 20 september organiseerde het hiervoor een openvelddag, op het bedrijf van Hubert Deconick, in samenwerking met het PCA. Vijftien actuele of belangrijke toekomstige frietrassen werden geëxposeerd. “Het is voor ons belangrijk om te weten hoe deze rassen reageren in onze omstandigheden, want met de resultaten van deze rassenproeven zullen we ook onze klanten voorlichten.”

Proefveld

Zo'n tachtig relaties kwamen af op dit initiatief. Tijdens het bezoek aan het proefveld gaf Ilse Eeckhout van het PCA uitleg over de voorgeschiedenis van het perceel, de bemesting, de plantdatum en de opbouw van het perceel. Nadien lichtten de specialisten van Agrico, Schaap Holland, HZPC, Meijer en Semagri elk hun rassen toe. Terug in de loods, waren er drie sprekers. Ilse Eeckhout van het PCA stond stil bij de bijzonderheden van het voorbije groeiseizoen. Een van de aandachtspunten die ze meegaf, is dat men zeer veel aandacht zal moeten besteden aan het rooien van de aardappelen. Door de zeer hoge drogestofgehaltes zijn ze erg gevoelig voor stootblauw. Geert Verhies van Sanac gaf uitleg over gewasbescherming. Hij gaf een overzicht van de onkruidbestrijding, de insecticiden- en de fungicidenbehandelingen. Hij schetste een beeld van de problemen die we de laatste jaren kenden in de teelt van aardappelen. Het voorbije jaar was – zeker wat de behandeling van fytoftora betreft – geen eenvoudig jaar. Wim Pacolet van K+S Benelux mocht de namiddag besluiten met een uiteenzetting over het belang van kalium en magnesium in de aardappelteelt. Hij wees er niet alleen op dat kalium belangrijk is om stootblauw te voorkomen, maar ook voor de waterhuishouding in de bodem. ■

Resultaatgericht groeien

CRESCENDO

5 nieuwe voederlijnen voor vleesvarkens

- Voederen in functie van leeftijd, genetica en sexe
- Gezonde kwaliteitsvarkens tegen de laagste voederkost
- Voor het beste rendement



Veevoeding

Wilt u meer info?

Bel 0800/13556 voor de commercieel verantwoordelijke varkens van AVEVE in uw buurt of loop even langs bij de plaatselijke AVEVE zaakvoerder.

www.aveve.veevoeding.be - veevoeding@aveve.be



KENNIS VERZEKERD • 09

Katrien Tuerlinckx, KBC Verzekeringen

Incidenten met landbouwmachines zijn de voornaamste oorzaken van doden en gewonden in de Vlaamse land- en tuinbouw.



DE OOGST, EEN MOOI MAAR OOK GEVAARLIJK MOMENT

Binnenkort worden weer heel wat landbouwgewassen geoogst. Voor veel boeren is dat een mooie tijd, omdat ze eindelijk de oogst van het veld kunnen halen. Jammer genoeg is dat niet zonder risico. In de agrarische sector is de kans op een werkongeval immers groter dan het gemiddelde. In 2011 haalden 88 ongevallen in de Vlaamse land- en tuinbouw het nieuws, 22 daarvan hadden een dodelijke afloop.

VERZEKERING

Katrien Tuerlinckx, KBC Verzekeringen

Tot het fout gaat

Doordat de weersomstandigheden tijdens de oogstperiode sterk wisselvallig kunnen zijn, moet alles meestal snel vooruitgaan. Een dag duurt dikwijls te kort en de vermoeidheid wordt op het einde van de dag even opzijgezet – tot het fout gaat. Elk jaar opnieuw gebeuren er heel wat ongelukken. Incidenten met landbouwmachines zijn de voornaamste oorzaken van doden en gewonden in de Vlaamse land- en tuinbouw. Denk maar aan een landbouwer die struikelt en met zijn voet in de pikdorser terecht komt, of aan een dodelijk ongeval door een verkeerd manoeuvre of een beperkt zicht. Regelmatig verschijnen er in de pers berichten over ongevallen tijdens de oogst. De gevolgen van zo'n ongeval kunnen zeer ingrijpend zijn. Zware letsels brengen soms een lange herstelperiode met zich mee of leiden zelfs tot het overlijden van het slachtoffer. Afhankelijk van de aard van het letsel ben je korte of lange tijd werkonbekwaam, waardoor je levensstandaard en die van jouw gezin in het gedrang komt. Met de KBC-Bedrijfspolis Land- en Tuinbouw kun je jezelf, je gezin en je medewerkers het best verzekeren tegen de gevolgen van ongevallen tijdens de oogst.

De verplichte verzekering 'Arbeidsongevallen'

Elke werkgever is wettelijk verplicht voor alle werknemers – vanaf de eerste dag van hun tewerkstelling – een arbeidsongevallenverzekering te sluiten voor ongevallen op het werk of onderweg naar of van het werk. Deze ver-

zekering vergoedt de medische kosten en keert bovendien een vergoeding uit bij tijdelijke of blijvende ongeschiktheid. Bij overlijden van de werknemer worden de begrafeniskosten betaald en de nabestaanden ontvangen een vergoeding.

Wie voor zijn personeel geen arbeidsongevallenverzekering sluit, krijgt een boete en kan zelfs strafrechtelijk vervolgd worden. Daarenboven moet je alle vergoedingen terugbetalen die het Fonds voor Arbeidsongevallen of het ziekenfonds aan het slachtoffer betaalde – een som die som behoorlijk hoog kan oplopen.

De 'Ongevallenverzekering gezinsleden'

De 'Ongevallenverzekering gezinsleden' beschermt jou en je gezinsleden. Ze dekt niet alleen ongevallen in het privéleven, maar ook de ongevallen die jouw gezinsleden overkomen als ze onbezoldigd helpen op je bedrijf. De verzekering vergoedt de kosten voor medische verzorging en de blijvende ongeschiktheid. Bij ernstige, blijvende letsels ontvang je een bijkomende financiële vergoeding om bijvoorbeeld hulp in huis of aanpassingen aan je woning te betalen. Bij overlijden worden de begrafeniskosten betaald en de nabestaanden ontvangen een vergoeding.

Werken je gezinsleden tegen betaling, dan zijn ze dus personeelsleden. In dat geval moet je voor hen een verplichte arbeidsongevallenverzekering sluiten.

De 'Ongevallenverzekering onbezoldigde helpers'

Krijg je tijdens de oogst wel eens gratis hulp van familie, vrienden of burens? Dan moet je eraan denken dat wie onbezoldigd werkt, bij een ongeval niet beschermd wordt

door de verplichte arbeidsongevallenverzekering. De 'Ongevallenverzekering onbezoldigde helpers' biedt hiervoor de ideale oplossing, want ze beschermt onbezoldigde helpers bij een ongeval tijdens het werk op jouw bedrijf en vergoedt de medische kosten. Bovendien is er een vergoeding in geval van tijdelijke of blijvende ongeschiktheid. Bij overlijden worden de begrafeniskosten betaald en de nabestaanden ontvangen een vergoeding.

INFORMATIE – Wil je meer informatie over de KBC-Polis Land- en Tuinbouw, neem dan contact op met een KBC-verzekeringsagent.

PREVENTIE VAN ONGEVALLEN

- > Leg een machine onmiddellijk stil bij een defect.
- > Houd voldoende afstand van de bewegende onderdelen.
- > Ga nooit tussen de trekker en de gekoppelde machine (of kipkar) staan.
- > Stel een veiligheidszone in rond de machine om verpletterings- of beknellingsgevaar te beperken.
- > Draag geen loshangende kledij, om het risico op meesleuren te voorkomen.
- > Let erop dat het licht- of geluidssignaal bij het achteruitrijden werkt en installeer een dodehoekspiegel om ongevallen bij het manoeuvreren te voorkomen.

KBC geeft preventietips, omdat jouw zorgen ook onze zorgen zijn. Neem zeker een kijkje op www.kbc.be/preventietips. Je kunt er af en toe ook leuke prijzen winnen.

MARKTBERICHTEN • WEEK 39

NOTERINGEN BIJGEWERKT TOT DONDERDAG 27 SEPTEMBER

Tendenzen voor deze week:



varkens • soepkippen
• eieren • konijnen •
standaardtarwe



aardappelen • rundvee •
biggen • braadkippen



kalveren • koolzaad

MARKTPRIJZEN		DEZE WEEK		VORIGE WEEK			
Rundvee		min.	max.	min.	max.		
Battice [22 sep]							
- Slachtvee (prijs per kg of stuk* levend gewicht, excl. btw)							
Stieren	dikbil	S	2,75	3,25	2,75	3,25	
	gelijkgestelde	E	2,50	2,80	2,50	2,80	
	goedgevormde	U	2,00	2,35	2,00	2,35	
	50-55%	R	1,80	2,00	1,80	2,00	
	50%	O	1,50	1,65	1,50	1,65	
Koeien	goedgevormde*	R	1000,00	1250,00	1000,00	1250,00	
	1ste kwaliteit 45%*	O	760,00	960,00	800,00	1000,00	
	2de kwaliteit 40%*	P	385,00	535,00	425,00	575,00	
	fabricatie*	P-	300,00	425,00	300,00	450,00	
Vaarzen	dikbil	S					
	gelijkgestelde	E					
	goedgevormde*	R					
	gewone*	P					
- Handelsvee (prijs per stuk, excl. btw)							
Koeien	- 5 jaar		1400,00	1900,00	1400,00	1900,00	
	+ 5 jaar		1400,00	1800,00	1400,00	1800,00	
	goedgevormde		1025,00	1275,00	1025,00	1275,00	
	gewone		450,00	650,00	500,00	700,00	
Ciney [21 sep]							
- Mager vee (prijs per stuk, excl. btw)							
Vaarzen	180-250 kg	rwit-zwit	200,00	300,00	200,00	300,00	
		wit-blauw dikbil	500,00	700,00	500,00	700,00	
	250-400 kg	rwit-zwit	350,00	450,00	350,00	450,00	
		wit-blauw dikbil	900,00	1100,00	900,00	1100,00	
	400-500 kg	rwit-zwit	400,00	600,00	400,00	600,00	
		wit-blauw dikbil	1050,00	1335,00	1050,00	1335,00	
	drachtige	rwit-zwit	1100,00	1600,00	1100,00	1600,00	
		middelmatige	rwit-zwit	250,00	900,00	250,00	900,00
	Koeien	50%		800,00	1000,00	800,00	1000,00
		55%		1100,00	1300,00	1100,00	1300,00
Stieren	dikbil 2-4 jaar	oudere dikbillen	800,00	2125,00	800,00	2125,00	
		gewoon van	240,00	500,00	240,00	500,00	
	250-320 kg	180-250 kg	470,00	540,00	470,00	540,00	
		320-370 kg	540,00	650,00	540,00	650,00	
		370 +	600,00	750,00	600,00	750,00	
		gelijkgestelde	180-250 kg	610,00	765,00	610,00	765,00
	250-320 kg	250-320 kg	740,00	890,00	740,00	890,00	
		320-370 kg	640,00	1040,00	640,00	1040,00	
		370 +	990,00	1190,00	990,00	1190,00	
		dikbil	180-250 kg	790,00	940,00	790,00	940,00
250-320 kg	250-320 kg	990,00	1140,00	990,00	1140,00		
	320-370 kg	1175,00	1275,00	1175,00	1275,00		
	370 +	1275,00	1375,00	1275,00	1375,00		
- Slachtvee (prijs per kg levend gewicht, excl. btw)							
Koeien	fabricatie-vee		1,25	1,45	1,25	1,45	
	50%		1,60	1,70	1,60	1,70	
	55%		1,80	2,00	1,80	2,00	
	gelijkgestelde		2,20	2,50	2,20	2,50	
Stieren	dikbil		2,70	3,00	2,70	3,00	
	55%		1,70	1,80	1,70	1,80	
	60%		2,00	2,20	2,00	2,20	
	gelijkgestelde		2,80	3,00	2,80	3,00	
dikbil			3,00	3,30	3,00	3,30	
	Brugge [26 sep]						
	- Levend (prijs per kg, excl. btw)						
	Stieren	dikbil < 24 m. & 650 kg		3,24	3,37	3,24	3,37
dikbil > 24 m. & 650 kg			2,71	2,96	2,71	2,96	
gelijkgestelde			2,52	2,77	2,52	2,77	
goedgevormde			1,97	2,22	1,97	2,22	
goedgevormde 60%			2,05	2,14	2,05	2,14	
goedgevormde 55%			1,96	2,01	1,96	2,01	
holsteiners			1,74	1,89	1,74	1,89	
Koeien		dikbil label < 78 m.		2,94	3,10	2,99	3,15
		dikbil		2,71	2,91	2,76	2,96
		gelijkgestelde		2,38	2,48	2,43	2,53
	goedgevormde		2,08	2,33	2,13	2,38	
goedgevormde 55%		1,65	1,90	1,70	1,95		
goedgevormde 50%		1,50	1,65	1,55	1,70		
verwerking		1,33	1,48	1,38	1,53		
Vaarzen	dikbil		2,88	3,18	2,93	3,23	
	gelijkgestelde		2,66	2,81	2,71	2,86	
	goedgevormde		1,88	2,28	1,93	2,33	
gewone		1,58	1,78	1,63	1,83		

MARKTPRIJZEN		DEZE WEEK		VORIGE WEEK			
Rundvee		min.	max.	min.	max.		
Adriaens (van 1 tot 5 okt)							
- Geslacht (euro/kg koud geslacht gewicht, excl. btw)							
Koeien	S		4,05	4,65	4,05	4,65	
	E		3,95	4,25	3,95	4,25	
	U	< 320 kg		3,10	3,20	3,10	3,20
		320-340 kg		3,20	3,30	3,20	3,30
		340-360 kg		3,30	3,40	3,30	3,40
		> 360 kg		3,40	3,50	3,40	3,50
	R	240-260 kg		2,75	2,80		
		260-280 kg		2,85	2,90		
		280-300 kg		2,95	3,00		
		300-320 kg		3,00	3,05		
O	320-340 kg		3,05	3,10			
	340-360 kg		3,10	3,15			
	> 360 kg		3,15	3,20			
	240-260 kg		2,65	2,70			
	260-280 kg		2,80	2,85			
	280-300 kg		2,90	2,95			
	300-320 kg		2,95	3,00			
	320-340 kg		3,00	3,05			
	340-360 kg		3,05	3,10			
	> 360 kg		3,10	3,15			
P	240-260 kg		2,55	2,60			
	260-280 kg		2,75	2,80			
	280-300 kg		2,85	2,90			
	300-320 kg		2,90	2,95			
	320-340 kg		2,95	3,00			
	340-360 kg		3,00	3,05			

KALVEREN

BATTICE: 22 sep
Tendens: daling.
CINEY: 21 sep
Aanvoer: 3 stuks.
Tendens: stationair.

ZUIVEL

BELGISCHE PRIJSNOTERING (excl. btw): 17-23 sep
De stijging van de zuivelgrondstofprijzen zet zich door. Vooral boter en magere melkpoeder blijven stijgen in prijs. De boternotering gaat opnieuw richting 330 euro/100 kg, wat ten opzichte van het begin van de zomer een stijging is van 80 euro/100 kg. Mager melkpoeder blijft krap beschikbaar door een forse terugval van het Amerikaanse aanbod. De notering op de Nederlandse spotmarkt is de voorbije weken lichtjes gedaald. Voor week 38 staat de spotnotering op 44,50 euro/100 kg voor melk met 4,4% vet. Het blijft uitkijken naar de evolutie van de zuivelveiling in Nieuw-Zeeland volgende week.

EVOLUTIE REËLE MELKPRIJS

BRON: BCZ

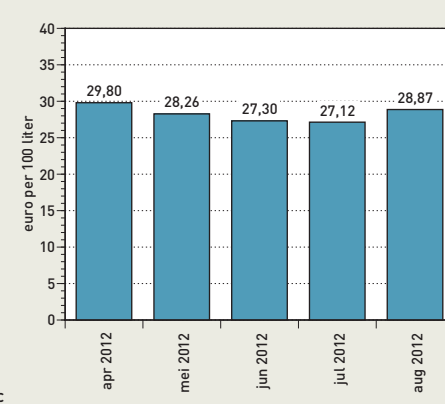
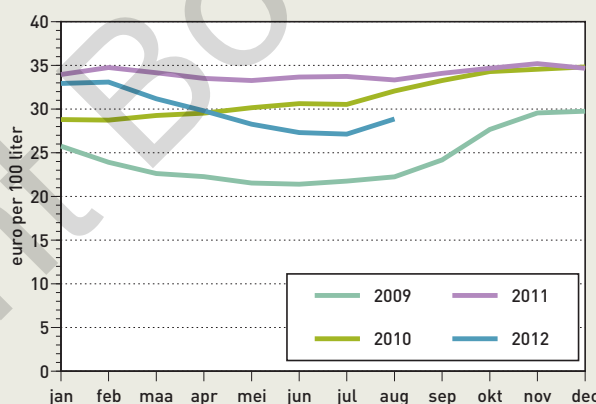

Detail van de laatste vijf maanden

Verloop van de gemiddeld uitbetaalde maandelijkse melkprijs in België (maandelijkse premies inbegrepen, exclusief jaarlijkse premies en nabetalingen) aan werkelijk vet- en eiwitgehalte. Het betreft een gewogen gemiddelde melkprijs op basis van het aandeel in de melkaanvoer van de verschillende zuivelverwerkers.

EVOLUTIE PRIJZEN ZUIVELPRODUCTEN

BRON: BCZ

Evolutie van de prijzen voor courante zuivelproducten

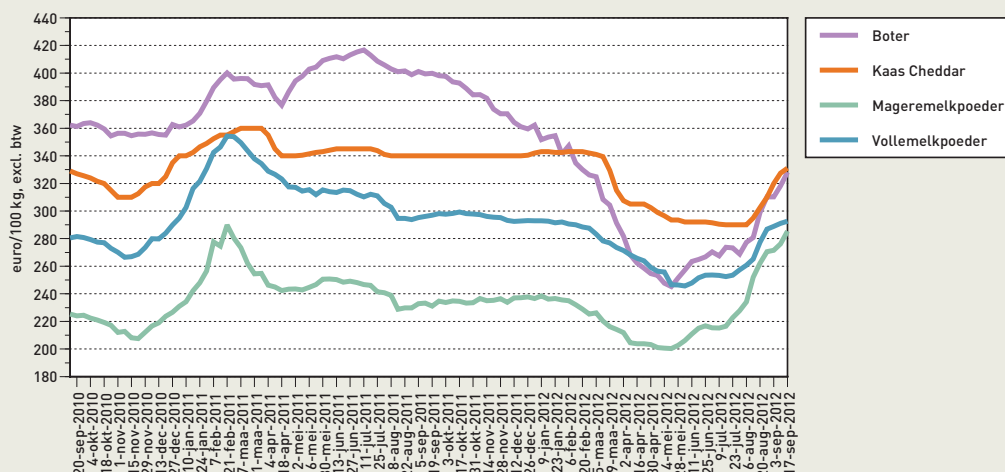

RUNDVEE

BATTICE: 22 sep
Aanvoer: 473 stuks.
Tendens: stationair; daling voor koeien.
CINEY: 21 sep
Aanvoer: 3042 stuks.
Tendens: stationair.
BRUGGE: 25-26 sep
Aanvoer: 1401 stuks.
Tendens: stationair.
Trage verkoop - tendens tot dalende prijzen.
ADRIAENS: 1-5 okt
Aankoopregeling vrouwelijke runderen Adriaens nv behorend bij de

Covaveegroep. Georganiseerd transport: 25 euro per rund (facultatief). Verzekering lintworm/BSE: 8 euro per rund in de categorieën P, O, R en U; 14 euro per rund in de categorieën E en S. Aanvraagformulieren te krijgen bij de provinciale Boerenbondsecretariaten (Antwerpen: tel. 014 59 51 50, Vlaams-Brabant: tel. 016 28 61 01, Limburg: tel. 011 27 83 00, Oost-Vlaanderen: tel. 09 243 88 20, West-Vlaanderen: tel. 051 26 03 80, Sankt-Vith: tel. 080 41 00 60) of bij Adriaens nv (tel. 09 360 60 11). Verdere inlichtingen: tel. 0475 81 10 19 (8-20 uur).

MARKTBERICHTEN • WEEK 39

NOTERINGEN BIJGEWERKT TOT DONDERDAG 27 SEPTEMBER

MARKTPRIJZEN	DEZE WEEK		VORIGE WEEK	
	min.	max.	min.	max.
Kalveren				
Battice (22 sep) - Levend (prijs per stuk, excl. btw)				
Dikbil	550,00	800,00	500,00	775,00
Witblauw	175,00	325,00	225,00	325,00
Holstein x BBB	130,00	180,00	140,00	190,00
Rood	80,00	130,00	90,00	140,00
Zwart goede kwaliteit	75,00	120,00	75,00	120,00
Zwart middelmatige		50,00		50,00
Ciney (21 sep) - Levend (prijs per stuk, excl. btw)				
Zwart-wit		120,00		120,00
Rood-wit	50,00	140,00	50,00	140,00
Witblauw gewone	100,00	350,00	100,00	350,00
dikbil stier	450,00	750,00	450,00	750,00
dikbil vaars	400,00	675,00	400,00	675,00

MARKTPRIJZEN	DEZE WEEK		VORIGE WEEK	
	min.	max.	min.	max.
Varkens				
Covavee (van 21 tot 27 sep) - Geslacht (euro/kg, excl. btw, excl. toeslag)				
S 60% vlees en meer	1,903		1,878	
E 55 tot 60% vlees	1,819		1,794	
U 50 tot 55% vlees	1,75		1,725	
Zeugen	1,446		1,446	
St.-Truiden (van 27 sep tot 3 okt) - Geslacht (euro/kg, excl. btw, excl. toeslag)				
Zeugen	0,89	1,15	0,89	1,15
Danis (van 24 tot 28 sep) - Levend (euro/kg, excl. btw, excl. toeslag)				
Slachtvarkens	1,43		1,41	
Vion (Nederland) (van 24 tot 28 sep) - Geslacht (euro/kg, incl. 5,1% btw en aanvoerkosten, excl. toeslag)				
56% vleestype A	1,93		1,90	
Hilckmann (Nederland) (van 24 tot 28 sep) - Geslacht (euro/kg, incl. 5,1% btw, excl. toeslag)				
56% vleestype A	1,86		1,83	

MARKTPRIJZEN	DEZE WEEK		VORIGE WEEK	
	min.	max.	min.	max.
Biggen				
St.-Truiden (van 27 sep tot 3 okt) - Biggen (euro/stuk, excl. btw, excl. toeslag)				
20 kg	30,00		30,00	
23 kg	33,00		33,00	
Danis (van 17 tot 21 sep) - Biggen (euro/stuk, excl. btw)				
23 kg	38,00		38,00	
DPP (Nederland) (van 24 tot 29 sep) - Biggen (euro/stuk, incl. 5,1% btw, excl. toeslag)				
23 kg	34,50		34,50	
NVV (Nederland) (van 24 tot 30 sep) - Biggen (euro/stuk, excl. btw, incl. toeslag)				
25 kg	44,50		44,50	

MARKTPRIJZEN	DEZE WEEK		VORIGE WEEK	
	min.	max.	min.	max.
Schapen				
Vlaamse Schapenhouderij vzw (van 15 tot 21 sep) - Levend (gemiddelde prijs per kg, excl. btw)				
Stallammeren				
Weidelammeren				
Ooien				
Rammen			2,82	

Belgische prijsnotering (bron: BCZ). De prijzen in de rechterkolom zijn die van de vorige week.

Boter	328,23	318,15
Mageremelkpoeder	285,38	276,09
Vollemelkpoeder	292,60	291,09
Kaas Cheddar	331,00	327,50

VARKENS

COVAVEE
Gerealiseerde producentenprijzen bij Covavee CVBA per kg volgens de wettelijke aanbestedingsvorm (exclusief btw) vindt u in de kolom van de vorige week (van 14 september t.e.m. 20 september).
Covavee CVBA verhandelde in de week van 21 september t.e.m. 27 september ongeveer 38.000 varkens tegen stijgende prijzen voor vleesvarkens (+ 0,025 euro/kg) en stationaire prijzen voor zeugen. De prijzen in de kolom van deze week zijn een raming door ons berekend op basis van deze gegevens.
Toeslagen zijn mogelijk bij deelname aan diverse labels. Uitgebreide

slachtlijnbevindingen zijn dan inbegrepen.
Elektronisch opvragen van slachtgegevens mogelijk. Betaling op 14 dagen.
Telefoon voor info: 016 242197.
RATTLEROW SEGHERS NV
Mira-zeug op 110 kg met vruchtbaarheidsgarantie, vanaf 29 september: 285 euro (vorige week: 285 euro). De verrekening van het gewicht gebeurt aan 1,20 euro, excl. btw.

SCHAPEN

VLAAMSE SCHAPENHOUDERIJ vzw: 15-21 sep
Geen melding van verhandelde lammeren.
Geen melding van prijzen.
Kandidaat-meldpunten welkom via www.vsh.be of via 0499/333 470. (bron: Netwerk prijsnotering vzw Vlaamse Schapenhouderij)

KONIJNEN

DEINZE: 26 sep
Tendens: stijgend.

Frankrijk: 1,785 euro/kg levend (w39).

Italië: 1,95 euro/kg levend (w39).
Spanje: 1,84 euro/kg levend (w39).
Slachtingen Frankrijk: 1797 ton (w37) - 1948 ton (w36).

Prijzen Rungis: 4,00 euro/kg geslacht (w38).

HANNUIT: 24 sep

Tendens: prijzen buiten markt. Stationair.

PLUIMVEE

BRAADKIPPEN

Notering - Week 40

ABC-prijs in euro per kg levend gewicht, excl. btw, incl. Belplumetoeslag: 1,01.

SLACHTPLUIMVEE DEINZE: 26 sep

Tendens: stijging voor de soepkippen; stationair voor de braadkippen.

EIEREN

EIEREN KRUISSHOUTEM: 25 sep

> Prijzen Commissie Kruishoutem, af producent (inclusief 0,50 euro per 100 eieren toeslag en exclusief eventuele toeslag in functie van hoeveelheid en kwaliteit en exclusief btw).

> De handelsnotering geldt voor verkoop aan groothandel, kleinhandel en industrie.

Deze prijsstellingen zijn overeenkomstig de beslissing van de Commissie van Kruishoutem.

Tendens: stijgend.

AARDAPPELEN

MARKT VAN CONSUMPTIE-

AARDAPPELEN: 25 sep

De prijs voor bintje met min. 360 g OWG en min. 60% 50mm opwaarts bedraagt 15 euro tot 16 euro per 100 kg, exclusief btw.

De meeste verwerkers kopen voor 15 euro exclusief btw. Hogere prijzen worden meestal betaald voor mooie grove partijen met bestemming schilbedrijven.

Er heerst een stabiele markt met onveranderde prijzen. De verwerkers blijven aan de markt, met een iets gemakkelijker aanbod door de verbeterde rooiomstandigheden, zij het soms met veel grondtarra. Er wordt ook Fontane, Challenger en Ramos verhandeld tegen een indicatieve prijs van 16 tot 16,50 euro exclusief btw.

Voor inschuren wordt gewacht tot volgend weekend of later. De export naar Engeland loopt verder, maar in een iets lager tempo doordat het rooi in Engeland gestart is. Er is koopinteresse van andere landen, maar nog geen effectieve transacties omdat ook hier de eigen oogst voorgenomen wordt.

(Bron: PCA).

MARKT POOTGOED: 25 sep

De prijs voor Nederlands pootgoed bintje, exclusief btw, gekocht per 5 ton, klasse A, in zakken geleverd in maart 2013, bedraagt per 100 kg 62 tot 64 euro voor de maat 28/35 en 34 tot 36 euro voor de maat 35/45. Er is zeer weinig vraag naar pootgoed. (Bron: PCA).

GRANEN

SYNAGRA: 24-27 sep

De prijsnoteringen van Synagra (de Beroepsvereniging van handelaars in granen) zijn bodemprijzen. Uit de praktijk van de voorbije weken blijkt dat er substantiële toeslagen bovenop deze prijzen worden uitbetaald in

MARKTPRIJZEN	DEZE WEEK		VORIGE WEEK	
	min.	max.	min.	max.
Konijnen				
Deinze (26 sep) - Levend (prijs per kg, excl. btw)				
Konijnen	2,15		2,05	
Hannuit (24 sep) - Konijnen (prijs per stuk, excl. btw)				
Dikke	11,00	13,00	11,00	13,00
Jonge	2,00	3,00	2,00	3,00

MARKTPRIJZEN	DEZE WEEK		VORIGE WEEK	
	min.	max.	min.	max.
Pluimvee				
Deinze (26 sep) - Slachtpluimvee (prijs per kg levend gewicht, excl. btw)				
Soepkippen		extra zware	0,63	0,65
		bruine	0,25	0,27
		witte	0,21	0,23
Braadkippen (incl. Belplumetoeslag)	1,00	1,02	1,00	1,02

MARKTPRIJZEN	DEZE WEEK		VORIGE WEEK	
	witte	bruine	witte	bruine
Eieren				
Kruishoutem (25 sep) - Producentennotering (euro/100 eieren)				
Kooi-eieren	(0) 77,50 g	9,52	9,98	9,06
	(1) 72,50 g	8,28	8,74	7,82
	(2) 67,50 g	7,73	8,06	7,30
	(3) 62,50 g	7,17	7,38	6,77
	(4) 57,50 g	6,58	6,70	6,22
	(5) 52,50 g	5,91	6,00	5,63
	(6) 47,50 g	5,29	5,37	5,05
	(7) 42,50 g	4,71	4,80	4,51
Scharreleieren	(0) 77,50 g	9,67	10,03	9,21
	(1) 72,50 g	8,43	8,79	7,97
	(2) 67,50 g	7,88	8,11	7,45
	(3) 62,50 g	7,32	7,43	6,92
	(4) 57,50 g	6,73	6,87	6,37
	(5) 52,50 g	6,06	6,15	5,78
	(6) 47,50 g	5,44	5,52	5,20
	(7) 42,50 g	4,86	4,95	4,66
- Handelsnotering (euro/100 eieren)				
Kooi-eieren	XL	10,12	10,58	9,66
	L	8,33	8,66	7,90
	M	7,18	7,30	6,82
	S	5,69	5,77	5,45
Scharreleieren	XL	10,27	10,63	9,81
	L	8,48	8,71	8,05
	M	7,33	7,47	6,97
	S	5,84	5,92	5,60

MARKTPRIJZEN	DEZE WEEK		VORIGE WEEK	
	min.	max.	min.	max.
Lokale markten				
Lokeren (26 sep) - Lokale markten (prijs per kg of per stuk*, excl. btw)				
Rundvee	slachtvee	ossen en vaarzen	1,90	2,10
		stieren	1,90	2,09
		koeien	1,55	1,75
	kweekvee	drachtige vaarzen*	1400,00	2075,00
	mestkalveren		2,85	3,35
	nuchtere kalveren*		100,00	850,00
Varkens			1,15	1,38
Biggen*			27,00	37,00
Eieren	heneieren*		0,07	s
	poeljeneieren*		0,06	0,06
Hoeveboter			4,90	4,85
Tarwestro (per 1000 kg)			80,00	75,00
Weidehooi (per 1000 kg)			105,00	105,00

MARKTPRIJZEN	DEZE WEEK			
	maandag	dinsdag	woensdag	donderdag
Granen				
Synagra (van 24 tot 27 sep) - Granen (in euro/ton, excl. btw)				
Standaardtarwe	230,50	229,50	229,50	230,00
Voedertarwe				
Baktarwe (12/35/220)				
Wintergerst	220,00	219,00	219,00	219,00
Belgische maïs				
Vochtige maïs 30%				
+ of - euro/T/% vocht				

functie van de regio en de handelsrelatie producent-graandeleraar. Wegens de problemen met het valgetal Hagberg en hl-gewicht is de notering van baktarwe opgeschort. Voor de goede kwaliteiten baktarwe zijn bonificaties mogelijk bovenop de standaardtarweprijs.
Prijzen van maandag 24 september tot en met donderdag 27 september. De onzekerheden blijven de graanmarkt beheersen. De aanhoudende onduidelijkheid over de oogstsituatie in de VS leidt tot een blijvende volatiliteit op de markt. De prijzen op de termijnmarkt blijven niveaus

vertonen die variëren tussen 260 en 265 euro/ton.

De Parijse termijnmarkt Matif noteerde op 26 september 260,25 euro/ton voor kwaliteitsbaktarwe (76 hectolitergewicht), geleverd in november 2012. De fysieke markt sloot af op 258 euro/ton (tarwe geleverd Rouen, 76 hectolitergewicht, op 27 september).

KOOLZAAD

MATIF PARIJS

Termijnmarkt (in euro/ton)
Tendens: sterke daling.

Bron: www.agritel.fr

MARKTBERICHTEN • WEEK 39

NOTERINGEN BIJGEWERKT TOT DONDERDAG 27 SEPTEMBER

PRIJSVORK FRUIT - gemiddelde minimum- en maximumprijzen voor de belangrijkste rassen - 19 tot 25 september 2012

Appelen (klasse I en II - Prijs in €/kg - Bron: BFV)

Ras	65/75	70/80	75/85	80/90	85/95	90/100	95/105
Boskoop		0,35-0,68	0,45-0,45	0,39-0,89	0,38-0,87	0,33-0,66	0,41-0,56
Cox Orange	0,51-0,62	0,96-1,02	0,26-1,02	0,42-0,68	0,44-0,56		
Elstar	0,30-0,56	0,32-0,65	0,27-0,87	0,40-0,73	0,48-0,62		
Jonagored	0,38-0,46	0,56-0,80	0,41-0,85	0,48-0,87	0,57-0,83	0,48-0,65	0,45-0,45
King Jonagold	0,26-0,52	0,45-0,76	0,91-0,91	0,54-0,84	0,55-0,71	0,47-0,61	0,55-0,57
Marnica	0,35-0,53	0,42-0,70	0,46-0,86	0,51-0,78	0,52-0,72	0,57-0,63	0,54-0,56
Red Prince	0,49-0,50	0,69-0,72	0,79-0,82	0,63-0,67	0,62-0,63	0,47-0,53	

Peren (klasse I en II - Prijs in €/kg - Bron: BFV)

Ras	50/60	60/70	65/75	70/80	75/85	80/90	85/95	95/105
Beurre Hardy			0,19-0,19	0,20-0,53				
Conférence	0,17-0,48	0,17-0,71	0,23-0,87	0,42-0,92	0,55-0,92			
Doyenné			0,17-0,46	0,51-0,77	0,17-1,04	0,35-1,06	0,49-0,88	
Durondeau		0,18-0,56	0,25-0,58	0,30-0,58	0,26-0,59	0,23-0,45	0,55-0,55	
Kweeper						1,11-1,11		
Triomphe de Vienne						0,17-0,17		

PRIJSVORK FRUIT - gemiddelde minimum- en maximumprijzen voor de belangrijkste rassen - 19 tot 25 september 2012

Aardbeien (Prijs in €/500 g - Bron: Veiling Hoogstraten)

Ras	Keuring	Prijs
Elsanta VT beschermd	2AE	1,73-2,66
Elsanta VT glas	2AE	1,75-2,71

Bessen (Prijs in €/kg - Bron: Veiling Borgloon)

Ras	Keuring	Prijs
Blauwe bessen	3AE+	10,00-13,12
Bramen Loch Ness	3AE+	2,24-8,80
Frambozen Sugana	3AE+	5,36-6,72
Frambozen Tulameen	3AE+	5,60-9,60
Rode bessen Rovada	3AE	3,56-7,12

MARKTPRIJZEN HUIDIG JAAR VORIG JAAR
Hardfruit middenprijs middenprijs

Middenprijs (€/kg) - week 17 tot 22 september

Appelen	Huidig Jaar	Vorig Jaar
Boskoop	0,576	0,304
Cox's Orange	0,735	0,349
Elstar	0,730	0,354
Golden Delicious	0,578	0,441
Jonagold + mutanten	0,628	0,429
Jonagored	1,102	0,395
Alle appelen	0,575	0,179
Peren	Huidig Jaar	Vorig Jaar
Conférence	0,627	0,310
Doyenné du comice	0,734	0,319
Durondeau	0,501	0,286
Alle peren	0,627	0,298

MARKTPRIJZEN HUIDIG JAAR VORIG JAAR
Fruit aanvoer prijs aanvoer prijs

Aanvoer (kg,st,bu,pak) en middenprijs (€/kg,st,bu,pak) week 17 tot 22 september

Aardbeien	Huidig Jaar	Vorig Jaar
Elsanta	51.696 3,253	60.400 3,193
Elsanta VT	567.332 3,091	741.852 3,049
Alle aardbeien	877.544 2,674	1.013.845 2,787
Bessen	Huidig Jaar	Vorig Jaar
Blauwe bessen	11.593 10,468	8.370 10,010
Frambozen	56.661 5,833	37.166 7,515
Alle bessen	76.380 6,474	65.820 8,3454

De prijzen op 26 september 2012 zijn voor levering in:

Nov 2012	485,50
Feb 2013	483,25
Mei 2013	479,50
Aug 2013	444,50
Nov 2013	445,25
Feb 2014	445,25
Mei 2014	441,25
Aug 2014	420,00
Nov 2014	433,50
Feb 2015	433,50

APPELEN

Op de VBT-veilingen noteerden de aangevoerde appelen in week 38 een gemiddelde prijs van 0,58 euro/kg, tegenover 0,62 euro/kg in week 37 en 0,18 euro/kg in 2011. In week 38 werd 20% van de aangevoerde appelen bestemd voor industrie, terwijl dat percentage in dezelfde week van 2011 extreem hoog was en ruim 70%

bedroeg. De prijs van elstar steeg van 0,68 euro/kg in week 37 naar 0,73 euro/kg in week 38. Boskoop werd in week 38 verhandeld tegen 0,58 euro/kg, tegenover 0,81 euro/kg in week 37 en 0,30 euro/kg in 2011. De nieuwe oogst van jonagold en mutanten en golden delicious werd verkocht voor respectievelijk 0,63 euro/kg en 0,58 euro/kg. De prijs van de eerste jonagored oversteeg de eurogrens en bedroeg 1,10 euro/kg in week 38.

PEREN

In week 38 bleef de prijs van peren op de VBT-veilingen vrijwel stabiel tegenover week 37 (0,63 euro/kg). In dezelfde week van 2011 lag de gemiddelde prijs meer dan de helft lager (0,30 euro/kg). Terwijl de prijs van conference daalde van 0,66 euro/kg in week 37 naar 0,63 euro/kg in

week 38, steeg de prijs van Doyenné du Comice van 0,60 euro/kg in week 37 naar 0,73 euro/kg in week 38. Durondeau werd in week 38 verkocht tegen 0,50 euro/kg, een prijs die vergelijkbaar is met week 37.

AARDBEIEN

Op de VBT-veilingen werd 878 ton aardbeien aangevoerd, tegen een gemiddelde prijs van 2,67 euro/kg. Het aandeel van Elsanta VT bleef constant en de prijs steeg van 2,61 euro/kg in week 37 naar 3,09 euro/kg in week 38. Dat is lichtjes hoger dan in 2011 (3,05 euro/kg).

BESSEN

De aanvoer van bessen op de VBT-veilingen daalde naar 76 ton in week 38. De aanvoer van frambozen bleef echter stabiel en bedroeg bijna 57 ton. De prijs van frambozen steeg van 5,51 euro/kg in week 37 naar 5,83 euro/kg in week 38. In dezelfde week van 2011 werd 37 ton frambozen verkocht voor 7,52 euro/kg. Blauwe bessen werden in week 38 verhandeld tegen een gemiddelde prijs van 10,47 euro/kg. Dat is hoger dan in week 37 (10,15 euro/kg) en dan in 2011 (10,01 euro/kg).

GROENTEN

Terwijl de aanvoer van losse tomaten daalde tot 2.858 ton en van trostomaten tot 2.815 ton, steeg de prijs van tomaten. Losse tomaten noteerden in week 38 een prijs van 0,74 euro/kg, in vergelijking met 0,53 euro/kg in week 37 en 0,47 euro/kg in 2011. De prijs van trostomaten steeg van 0,51 euro/kg in week 37 naar 0,76 euro/kg in week 38. In dezelfde week van 2011 bedroeg de prijs van trostomaten 0,42 euro/kg.

In week 38 daalde de aanvoer van sla op de VBT-veilingen van 1,6 miljoen stuks in week 37 naar 1,4 miljoen stuks in week 38. De prijs bleef stabiel (0,17 euro/st) en lag hoger dan in 2011 (0,15 euro/st). De aanvoer van de meeste slavarianten daalde eveneens, met uitzondering van de meest aangevoerde vollegroondvarianten in week 38, namelijk lollo rossa en lollo bionda. De prijs bleef vrijwel stabiel en bedroeg 0,11 euro/st voor lollo rossa (vg) en 0,12 euro/st voor lollo bionda (vg). De prijs van eikenblad rood (vg) daalde van 0,23 euro/st in week 37 naar 0,17 euro/st in week 38. Terwijl de aanvoer van komkommers in week 38 met 1,25 miljoen stuks daalde tot 2,7 miljoen stuks, steeg de prijs van 0,19 euro/st in week 37 naar 0,31 euro/st in week 38. In dezelfde week van 2011 werden 2,3 miljoen komkommers verhandeld tegen 0,23

MARKTPRIJZEN HUIDIG JAAR VORIG JAAR
Groenten aanvoer prijs aanvoer prijs

Aanvoer (kg,st,bu,pak) en middenprijs (€/kg,st,bu,pak) week 17 tot 22 september

Tomaten	Huidig Jaar	Vorig Jaar
Tomaten los/kg	2.858.333 0,743	3.573.477 0,465
Tomaten tros/kg	2.814.935 0,759	2.967.768 0,418
Slavarianten	Huidig Jaar	Vorig Jaar
Serresla/st	1.361.146 0,172	1.526.734 0,151
Veldsla se/kg	36.847 2,215	39.881 2,106
Andjivie vg/st	86.892 0,376	87.043 0,358
Eikenblad groen se/st	57.237 0,234	32.159 0,242
Eikenblad rood vg/st	102.185 0,165	86.061 0,214
Ijsbergsla/st	90.912 0,241	68.783 0,349
Lollo Bionda se/st	86.576 0,163	117.940 0,131
Lollo Bionda vg/st	124.583 0,116	94.386 0,114
Lollo Rossa vg/st	125.085 0,111	104.845 0,126
Multicolor/st	94.064 0,682	87.488 0,247
Komkommers	Huidig Jaar	Vorig Jaar
Komkommer/st	2.746.252 0,310	2.307.896 0,231
Paprika	Huidig Jaar	Vorig Jaar
Paprika geel/kg	252.820 0,581	148.024 1,290
Paprika groen/kg	178.214 0,794	296.636 0,840
Paprika rood/kg	705.989 0,442	316.009 1,126
Prei	Huidig Jaar	Vorig Jaar
Prei/kg	995.919 0,434	1.274.947 0,207
Prei/pak	218.494 0,568	200.744 0,408
Aubergines	Huidig Jaar	Vorig Jaar
Aubergines/kg	196.224 1,228	175.395 1,526
Courgettes	Huidig Jaar	Vorig Jaar
Courgettes groen/st	372.678 0,205	437.546 0,138
Selderij	Huidig Jaar	Vorig Jaar
Knolselder/st	113.674 0,328	99.472 0,256
Groene selder vg/st+bu	239.607 0,302	269.944 0,191
Witte selder vg/st+bu	81.604 0,403	63.940 0,792
Kolen	Huidig Jaar	Vorig Jaar
Bloemkolen vg/st	359.294 0,991	398.688 0,933
Broccoli geseald/kg	60.695 1,342	68.741 0,765
Broccoli/kg	10.999 1,084	17.571 0,713
Spruiten gesch/kg	57.193 1,750	63.866 0,708
Sluitkolen	Huidig Jaar	Vorig Jaar
Wittekolen/st	108.642 0,343	86.436 0,228
Witloof	Huidig Jaar	Vorig Jaar
Witloof/kg	901.847 1,082	924.665 0,769
Andere	Huidig Jaar	Vorig Jaar
Busselwortelen/bu	42.648 0,305	36.024 0,484
Knolvenkel/st	98.474 0,235	96.804 0,339
Pompoen/kg	84.877 0,438	56.968 0,454
Radijzen/bu	63.424 0,214	69.435 0,178

MARKTPRIJZEN HUIDIG JAAR VORIG JAAR
Kruiden aanvoer prijs aanvoer prijs

Aanvoer (kg,st,bu,pak) en middenprijs (€/kg,st,bu,pak) week 17 tot 22 september

Basielkruid/st	42.213 0,734	59.708 0,728
Peterselie vg/bu	157.602 0,728	163.220 0,269
Waterkers/bu	24.840 0,646	28.375 0,596

MARKTPRIJZEN HUIDIG JAAR VORIG JAAR
Paddenstoelen aanvoer prijs aanvoer prijs

Aanvoer (kg,st,bu,pak) en middenprijs (€/kg,st,bu,pak) week 17 tot 22 september

Champignons/kg	370.893 1,404	201.155 1,240
Oesterzwammen/kg	4.278 3,893	6.860 3,106

euro/st.

Op de VBT-veilingen steeg de aanvoer van rode paprika verder van 628 ton in week 37 naar 706 ton in week 38. Ook de prijs zakte verder, tot 0,44 euro/kg. Gele en groene paprika werden in week 38 minder aangevoerd dan in week 37: 253 ton gele en 178 ton groene paprika. De prijs van gele paprika bleef in week 38 stabiel (0,58 euro/kg), terwijl de prijs van groene paprika daalde tot 0,79 euro/kg. In 2011 was er minder aanvoer (316 ton rode, 297 ton groene en 148 ton gele paprika), maar lag de prijs hoger (1,13 euro/kg voor rode, 0,84 euro/kg voor groene en 1,29 euro/kg voor gele paprika). In week 38 werden er 996 ton en 218.000 bussels prei aangevoerd op de VBT-veilingen. De prijs steeg van 0,35 euro/kg en 0,52 euro/bu in week 37 naar 0,43 euro/kg en 0,57

euro/bu in week 38. In dezelfde week van 2011 lagen de prijzen lager (0,21 euro/kg en 0,41 euro/bu). Terwijl de aanvoer van groene courgettes in week 38 met 100.000 stuks daalde tot 373.000 stuks, werd er een vrijwel gelijkaardige prijs genoteerd (0,21 euro/st). Op de VBT-veilingen werden 360.000 vollegroondsbloemkolen aangevoerd in week 38, wat vergelijkbaar is met week 37. De prijs steeg echter van 0,69 euro/st in week 37 naar 0,99 euro/st in week 38 en lag hiermee hoger dan in 2011 (0,93 euro/st). In week 38 werd 902 ton witloof aangevoerd. Dat is een stijging met 37 ton tegenover week 37. De prijs nam 16 cent toe in week 38 en oversteeg hiermee de eurogrens (1,08 euro/kg). In dezelfde week van 2011 werd 925 ton witloof verkocht voor gemiddeld 0,77 euro/kg.

LANDBOUWBELEID ONDER DE LOEP

Synagra, de organisatie van handelaars in graan, vierde vorige week haar 85-jarige bestaan met een goed gestoffeerde academische zitting. Daarin werd de sectorproblematiek van diverse kanten bekeken.

GRAANHANDEL

Patrick Dieleman

Synagra

Voorzitter Jean Maertens belichtte eerst de werking van zijn organisatie. Hij wees op de anticiperende instelling van zijn organisatie door het opstarten van de dagelijkse prijsnotering voor granen door onafhankelijke makelaars. "We beseften al in 2004 dat de schommelingen van de landbouwmarkten een structureel gegeven zouden worden. In 2007 zijn we gestart met opleidingen rond termijnmarkten. Al 150 leden volgden die, zodat vandaag vooral in Wallonië een groot deel van de granen op basis van de termijnmarkt verhandeld wordt." Overleg binnen de keten moet volgens Maertens leiden tot een win-winsituatie voor de eigen leden, maar ook voor de sectoren stroomopwaarts en stroomafwaarts. "Om duurzaam bezig te blijven, is de eerste vereiste een economische duurzaamheid voor alle schakels in de keten."

De herziening van het GLB houdt volgens Synagra voor de graansector de uitdaging in om het landbouwinkomen te stabiliseren en door risicomanagement de voedselvoorziening veilig te stellen. Er moet volgens hem meer transparantie komen, en dat kan door – net als op de termijnmarkt van Chicago – de posities van speculanten en grote handelshuizen bekend te maken en te reguleren. Ook het opbouwen van strategische stocks als veiligheidsnet moet te bruuske prijsschommelingen helpen voorkomen. Ten slotte kan een betere transparantie van de markt slechts bereikt worden wanneer ook grote exporteurs zoals Rusland en importeurs zoals China verplicht worden om de juiste cijfers over hun aanbod en vraag mee te delen aan het AMIS-systeem (*agricultural market information system*).

De voorstellen rond het ecologisch focusgebied van 7% vindt Synagra in het kader van de groeiende voedsel-

vraag onverantwoord. "Volgens Copa-Cogeca zou dit betekenen dat de volledige export verdwijnt en dat de EU bij de minste tegenslag netto-importeur van graan wordt. Deze eis moet per lidstaat flexibel ingevuld kunnen worden. We ijveren er dan ook voor dat Europa middelen ter beschikking stelt om te reageren op de prijsinstabiliteit en om via nieuwe, daadwerkelijk regulerende mechanismen de landbouwinkomens te stabiliseren."

Kabinet Laruelle

De mensen van Synagra hadden graag minister Laruelle persoonlijk verwelkomd op hun vergadering. Ze beschouwen deze dochter van een graanhandelaar als een van hen. Maar ze moest zich laten vertegenwoordigen door haar kabinetsmedewerker Emmanuel Auquier. Die verwees naar de consensus tussen de Belgische politici en het bedrijfsleven dat er een sterk GLB nodig is om een antwoord te hebben op de genoemde uitdagingen. "Postief is dat het voorstel van de Commissie niet spreekt van een herziening van het budget naar beneden en dat de twee pijlers behouden worden, zonder dat cofinanciering wordt ingevoerd." Maar België is een van de lidstaten die het hardst getroffen worden door de voorgestelde herverdeling. "Wij zijn niet gekant tegen een rechtvaardigere verdeling van het hele GLB-budget, maar wij menen dat die moet gebeuren op basis van objectieve criteria – met inbegrip van sociaaleconomische elementen. De bedrijven hebben hun activiteiten en investeringen afgemeten op basis van de huidige steun. We mogen de regels niet zomaar wijzigen van vandaag op morgen, zonder de belangrijkste betrokkenen de tijd te geven om zich aan te passen."

De voorstellen voor de vergroening noemt Auquier te complex en vooral te duur. "Dit systeem moet rekening kunnen houden met de situaties van de verschillende regio's en de verschillende bedrijventypes. De minister heeft in de Raad al meerdere keren gesteld dat de 7%

naar beneden herzien moet worden en dat de bepalingen versoepeld moeten worden." Hij stelde dat de voorstellen van de Commissie rond markt- en prijsbeheer teleurstellend zijn en dat de strijd tegen de schommelende prijzen absolute prioriteit moet krijgen. Ter zake riep hij de aanwezige organisaties op om de rangen te sluiten, zodat gedragen tegenvoorstellen overgemaakt kunnen worden aan de Commissie.

Landbouwbeleid wordt afgebouwd

Boerenbondvoorzitter Piet Vanthemsche, die ook sprak als voorzitter van het ketenoverleg, overliep de evolutie van het Europese landbouwbeleid sinds het ontstaan ervan. Tot eind van de jaren 70 kon de productie stijgen door prijs- en afzetgaranties. In de jaren 80 kwamen er quota; voor de graansector kwam er een medeverantwoordelijkheidsheffing en de interventie werd afgezwakt. Door de hervorming van MacSharry in 1992 werden de

HET BELEID EN HET BEDRIJFSLEVEN ZIEN DEZELFDE TEKORTKOMINGEN IN DE VOORSTELLEN VOOR HET NIEUWE GLB.

interventieprijzen verder verlaagd, terwijl dat slechts gedeeltelijk gecompenseerd werd met directe inkomenssteun. De latere hervorming die via Agenda 2000 onder druk van de WTO-onderhandelingen doorgevoerd werd, leidde tot een bijkomende prijsdaling en met de Mid-Term Review werd een ontkoppeling van de directe inkomenssteun ingezet.

"Het is de voorbije jaren duidelijk geworden dat de Europese Unie in haar opeenvolgende beleidshervormingen een loopje heeft genomen met een belangrijke doelstelling van het landbouwbeleid, namelijk het stabiliseren van de markten. Bij gebrek aan moed werd verwezen naar het niveau van de Wereldhandelsorganisatie. Intussen is het duidelijk geworden dat vrijhandel niet zaligmakend is en dat economische en sociale correcties in het systeem absoluut noodzakelijk zijn."

Vanthemsche verwees naar de concrete voorstellen van de G20-landbouwtop om de prijsschommelingen aan te pakken. "Maar de G20 heeft nog geen beslissingen genomen. Het is aan de individuele overheden om ter zake verantwoordelijkheid op te nemen." Vanthemsche ging nader in op de volatiliteit van de markten en besloot dat de graanmarkt stilaan op de aardappelmakmarkt begint te gelijken. "Een sterk Gemeenschappelijk Landbouwbeleid zou juist een antwoord kunnen bieden op de problematiek van de schommelende prijzen. Daarvoor moeten de voorstellen van Landbouwcommissaris Ciolos wel aanzienlijk bijgestuurd worden." Hij stelde dat de huidige voorstellen het marktbeleid onderuithalen. Wanneer de overheid zich terugtrekt om de markten te regelen, moet die de boeren meer mogelijkheden geven om zichzelf in te dekken. "Daarom is het cruciaal dat boeren zich zouden mogen verenigen om samen over prijzen en hoeveelheden te onderhandelen. We vragen een relevante uitzondering op de mededingingsregels, anders blijven deze organisaties papieren tijgers en verandert er in de feiten niets aan de positie van de boer in de keten." ■



Synagravoorzitter Jean Maertens vatte de werking van zijn organisatie samen in het letterwoord 'fair', dat staat voor federaal, anticiperend, informatief en rendabel. Hij vertelde dat Synagra wil ijveren voor fairtrade binnen de voedselketen. Duurzaamheid heeft ook een economisch aspect en dat betekent een vergoeding voor alle extra inspanningen van iedere partner in de keten.



TWINTIG SPUITTOESTELLEN OP DE CATWALK

Vorige week dinsdag volgden zowat achthonderd geïnteresseerden de Demodag Suitoestellen in Melle. Op de terreinen van ILVO-Dier legden twintig spuittoestellen een gevarieerd parcours af. Wij volgden in hun kielzog.

.....
MECHANISATIE
 Anne Vandenbosch

Machinedemonstraties zijn een begrip binnen de Vlaamse landbouwsector. Vroeger werden ze steevast georganiseerd door ILVO. In samenwerking met meerdere partners, neemt ADLO ze vanaf nu voor zijn rekening. Het was al van 2001 geleden dat spuittoestellen aan bod kwamen bij de demo's. Gezien de enorme evolutie die deze toestellen doormaakten, was het hoog tijd om er opnieuw een demodag aan te wijden, want aan een spuittoestel worden hoge eisen gesteld. Het moet in staat zijn de ingestelde dosissen gewasbeschermingsmiddel precies en doelgericht toe te passen. Meer en meer wordt daarbij gebruik gemaakt van elektronische regelsystemen zoals gps.

Zes gedragen spuittoestellen, negen getrokken spuittoestellen en vijf zelfrijders moesten een parcours van 140 m afleggen, waarbij achtereenvolgens de obstakelbeveiliging, de spuitboomstabiliteit, de gps-sectieafsluiting en de spoorvolging geobserveerd werden. Er werden wel geen metingen uitgevoerd om de toestellen te vergelijken. Aan de chauffeurs werd gevraagd om met een snelheid van 8 km/u te rijden, maar in realiteit lag de snelheid merkkelijk lager. De boomhoogte moest op een halve meter boven de grond ingesteld worden en er werd gespoten met een spuitdruk van 3 bar. Alle toestellen waren uitgerust met blauwe ISO 03-spuiddoppen, wat resulteerde in een spuitvolume van 180 liter per hectare. Op de twee buitenste secties werden driftreducerende luchtmengdoppen gemonteerd, op de centrale secties standardspleetdoppen – om het verschil in driftrisiko te tonen. Tussen de voor- en namiddagdemo konden de geïnteresseerden met hun vragen terecht op de stands van de deelnemende firma's.



1



2



3



4

1 Met een baal stro werd nagegaan of de buitenste sectie achterover klapt bij het raken van een voorwerp of de grond. Als de obstakelbeveiliging te strak afgesteld is, functioneert ze niet. Is ze te slap afgesteld, dan leidt dat tot voor- en achterwaarts zwiepen. Hierbij de buitenste sectie van de Kverneland Icarus S38, een getrokken spuittoestel. 2 De spuitboomstabiliteit werd gedemonstreerd op een ISO-hobbelbaan van 51 m, om veldomstandigheden te simuleren. Het gedragen spuittoestel Hardi Master 1200 had toch enige moeite om stabiel te blijven met een snelheid van 8 km/u. 3 Een zone bedekt met een driehoekig plastic, waar niet gespoten mocht worden. Alle toestellen kregen de kans om deze zone in te lezen in hun gps-systeem en in te stellen met 0% overlap. De sectie wordt dus afgesloten zodra de eerste dop van de sectie deze zone bereikt, en wordt pas opnieuw geactiveerd als alle doppen deze zone verlaten hebben. Bij deze getrokken Amazone UX4200 is dat mooi te zien. In de praktijk wordt meestal met 50 of 100% overlap gewerkt. De Dubex Vector Select werkte als enige toestel met individuele dopafsluiting. 4 Voor de getrokken toestellen en de zelfrijders, hier bijvoorbeeld de Delvano Terresta, werd ook de spoorvolging gedemonstreerd. Daarvoor moesten ze in een zandbak een bocht nemen met een straal van 10 m. De toeschouwers kregen telkens de kans om de sporen van de tractor te vergelijken met die van het toestel, of de sporen van de voor- en achterwielen.

DE PLOEGTRADITIE IN ERE HOUDEN

Ploegen is al tientallen jaren de Groene Kringsport bij uitstek en die traditie wordt elk jaar terecht trouw voortgezet. In de provincie Antwerpen gebeurt dat al in het voorjaar en in de zomer, met een zevental ploegwedstrijden op gewestelijk niveau. Daarnaast kan je in heel Vlaanderen de ploegers aan het werk zien tijdens de provinciale competities. Het hoogste schavotje is ongetwijfeld de nationale ploegwedstrijd, waar de beste provinciale ploegers, de ploegtoppers, het tegen mekaar mogen opnemen.

KAMPIOENSCHAP

Ellen Vos, Groene Kring

Ploegen is niet alleen een belangrijke grondbewerking, het is ook een echte boerensport. Net omdat er een hele dosis afstelwerk en vakkennis nodig is om tot een goed resultaat te komen, is ploegen ideaal om er een wedstrijdje van te maken. Doordat het ploegwerk op heel wat criteria beoordeeld kan worden, is het voor leken zowel als experts leuk om de wedstrijd te volgen. Juryleden en ervaren ploegers die aangesloten zijn bij het Belgisch Ploegcomité (BPC) beoordelen de ploegpercelen.

En de winnaars zijn ...

Op 9 september kwamen de beste provinciale ploegers van heel Vlaanderen samen om te strijden voor de titel van nationaal kampioen rondgaand ploegen of wentelploegen. Een stralende zon, een groot terrein en een vlot draaiende organisatie zorgden ervoor dat deze dag een succes werd. Met maar liefst 21 ploegers – onder wie 2 rondgaande ploegers – belofde het een spannende strijd te worden. De ploegtoppers stelden ook dit keer niet teleur. Voormalig wereldkampioen wentelploegen Roel Cuyvers uit Neerpelt

kroonde zich weer tot beste wentelploeger. Heist-op-den-Bergenaar Tom Smits – die sinds vorig jaar een Europese titel rondgaand ploegen op zijn naam heeft staan – was ook nu weer de beste in zijn discipline.

De eer in het buitenland verdedigen

Een goede prestatie bij de nationale ploegwedstrijd opent wegen naar de buitenlandse competitie. Zo zullen Niels Mariën en Tom Smits volgend jaar de Belgische driekleur in Canada mogen verdedigen. Maar de ploegkampioenen van vorig jaar mogen al dit jaar hun talent tentoonspreiden op het Europees en het wereldkampioenschap. Zo hebben Stefan Verreydt en Jef Beyens hun beste ploegbeentje voorgezet tijdens het wereldkampioenschap op 14 en 15 september: Stefan werd 28ste bij de wentelploegers en Jef 17de bij de rondgaande ploegers. Ze mogen terecht trots zijn op dit resultaat.

Tot slot mogen we stilaan uitkijken naar het Europees kampioenschap in Noorland, en vooral naar de resultaten die Jos Creve daar op 5 oktober zal neerzetten. Je zal ze kunnen vinden op de website van Groene Kring, net als de resultaten en foto's van alle ploegevenementen van de voorbije maanden. ■



© ELLEN VOS

Toppers aan het werk tijdens de nationale ploegwedstrijd op 9 september.

Proeftuinnieuws

PUBLICATIE

Veerle Neefs, Proeftuinnieuws



Na een uitgebreide bespreking van de bekende en nieuwe tomatenrassen in *Proeftuinnieuws* nummer 17, komen de paprika's aan bod in de editie van 28 september. Of je nu rode, oranje, gele of groene paprika teelt, in deze editie kom je te weten welke rassen het best presteren in de rassenproeven op de praktijkcentra. Naast deze traditionele, geblokte paprika's in vier kleuren, is er ook een groot aanbod van alternatieve paprika's (zoete puntpaprika's, pepers enzovoort). Met medewerking van een consumentenpanel beoordeelde het PCG meer dan twintig rassen op smaak en aantrekkelijk uiterlijk.

Dat je met een dubbel energiescherm in de paprikateelt extra energie kan besparen, is evident.

Precies hoeveel je kan besparen, is niet zo gemakkelijk in cijfers uit te drukken, omdat de bedrijven die een dubbel scherm installeerden onderling moeilijk te vergelijken zijn. Proefcentrum Hoogstraten nam de proef op de som en probeert de extra energiebesparing juist te becijferen. Wat dat opleverde tot en met juni, lees je in dit themanummer. Tot slot is er een artikel waarin de oogstkleur van het eerste zetsel onderwerp van discussie is. ■



ACTIES IN OKTOBER

Binnenland

Pluimvee folders in verkooppunten, over de plaats van eieren en kip in een gezonde voeding (met recepten); Wereldeierdag op 12 oktober: acties voor foodbloggers en persdossier

Groenten en fruit tot 14 oktober tv-spots voor Flandria, wokacties in distributie, wedstrijd op www.mijnflandria.be

Zuivel 'Kazen van bij ons, dan weet je dat het goed is': nieuwe site www.kazenvanbijons.be, tv-spots, winkelacties, wekelijks een kaas in de kijker met wedstrijd in *Het Nieuwsblad* (tot eind dec); 'Melk, en je kan tegen een stootje' tv-spots

Aardappelen van 22 okt tot 30 nov campagne met tv-spot, op Facebook, wedstrijd, aardappelkookboekjes, www.aardappel.be

Vlees 'Vlees van hier? Met plezier!': radio, advertenties, onlinewedstrijd; www.vleesvanhier.be

Streekproducten op 1 oktober netwerk- en pers-evenement in Bokrijk

Bio van 18 tot 27 okt: tv-campagne, online-advertenties, wedstrijd op www.biomijn Natuur.be/eu

Sierteelt Radiospots tuinaannemer op Radio 1 & StuBru; van 15 okt tot begin nov: 'Plant nu de lente' advertenties, onlinewedstrijd op www.groenvanbijons.be, actie boomkwekerijproducten rond thema 'Dierenplanten'; woonplant van de maand: rhipsalis; boomkwekerijthema: herfst (acer, amelanlancier, *Euonymus alatus*)

Beurzen & contactdagen

Roemenië (1-2 okt) contactdagen groenten en fruit
Servië & Kroatië (22-24 okt) contactdagen akkerbouw

SIAL (Parijs 21-25 okt) deelname Belgian Meat Office, zuivel en PEK

Fruit Attraction (Madrid, 24-26 okt) deelname groente- en fruitsector

PMA (Anaheim, 26-29 okt) deelname groente- en fruitsector

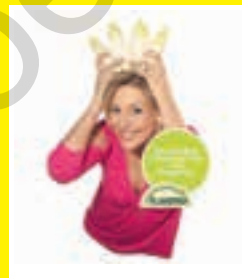

Dien tijdig in

Opgelet, je moet je aangifte uiterlijk op maandag 10 december indienen. Een laatijdige aangifte kan bestraft worden.



WIJ HELPEN JE JOUW AANGIFTE INVULLEN

De baremacijfers en de achtergronden werden al gepubliceerd in *Boer&Tuinder* van 22 juni. In dit dossier geven we – naast uitleg over de forfaitaire berekeningsmethode – allerlei cijfervoorbeelden die je helpen bij het invullen van je belastingaangifte. Heb je vorig aanslagjaar je aangifte ingediend via een boekhouder en Tax-on-web, dan krijg je dit jaar normalerwijze geen papieren aangifteformulier meer. Als ook dit jaar jouw aangifte via een mandataris verloopt, hoef je geen papieren formulieren aan te vragen.

BELASTINGEN

Katrien Helsen, *SBW*

Je nettowinst is het verschil tussen je ontvangsten (brutowinst) en je uitgaven. Bij de onderhandelingen over de forfaitaire winstcijfers worden bepaalde bedrijfsuitgaven al in rekening gebracht. Andere uitgaven moeten individueel per bedrijf vastgesteld worden; die werden dus niet algemeen verrekend. Daarom noemen we de onderhandelde bedragen 'semibrutowinst' (SBW). Het forfaitaire SBW-cijfer ligt tussen de bruto- en de nettowinst. Vertrekkend van de SBW-cijfers berekenen landbouwers hun nettowinst, overeenkomstig de modaliteiten uit de barematekst.

Bedrijfsbeschrijving

Op de bijlage 'Berekeningsblad' bij het aangifteformulier moet je onder meer in rubriek I je geëxploiteerde oppervlakte noteren. Als deze oppervlakte in 2011 wijzigde, geef je de oorzaak op van de verandering (einde pachtovereenkomst, onteigening ...). In rubriek II vermeld je de samenstelling van je veestapel. De administratie vraagt het gemiddelde aantal dieren. Voor vleesvarkens komt dit gemiddelde niet overeen met het aantal (per afgemest varken) waarvoor je de

SBW-winst moet berekenen.

Melkveebedrijven noteren in rubriek V.A van de bijlage hoeveel melk ze commercialiseerden. Vermeld ook de oppervlakte voedergewassen, om de 'oppervlakte voedergewassen niet aangewend voor melkproductie' te berekenen.

Bepaling van de semibrutowinst

Landbouw

De SBW (in euro/ha) wordt per landbouwstreek vastgesteld op grond van een typebedrijf. De gemiddelde ontvangsten van dit bedrijf worden verminderd met bepaalde gemiddelde uitgaven. De onderhandelaars houden onder meer rekening met normale verliezen (akkerbouwvruchten en veestapel). Ook de vergoedingen die het Rampenfonds in 2011 uitkeerde, werden in de SBW verrekend. Er is eveneens bepaald dat de subsidies die zorgboerderijen ontvangen, geacht worden in de SBW-cijfers begrepen te zijn.

Om de forfaitaire landbouwinst van jouw bedrijf te berekenen, moet je je aantal hectaren (exclusief de percelen met speciale teelten) vermenigvuldigen met het toepasselijke SBW-cijfer. De geëxploiteerde oppervlakte is niet per definitie gelijk aan de kadastrale oppervlakte. Permanent onproductieve oppervlakten

worden niet opgenomen in de geëxploiteerde oppervlakte. Om het juiste SBW-cijfer toe te passen, moet je weten in welke landbouwstreek jouw percelen gelegen zijn. Strekt je bedrijf zich uit over meerdere landbouwstreken, dan vermenigvuldig je de cultuuroppervlakten per landbouwstreek met het SBW-cijfer dat overeenstemt met die streek.

Iedere (onderafdeling van een) landbouwstreek heeft drie SBW-cijfers (in euro/hectare):

- > voor de oppervlakte voedergewassen aangewend voor melkproductie (hectaren 'melk');
- > voor de oppervlakte voedergewassen niet aangewend voor melkproductie (hectaren 'vlees');
- > voor de andere gewone landbouwoppervlakte (hectaren 'akkerbouw').

Een eerste vraag is of jouw bedrijf inkomsten haalt uit de verkoop van melk of melkderivaten. Melkveehouders moeten de hoeveelheid gecommmercialiseerde melk (in liter) delen door de toepasselijke melkcoëfficiënt (voorbeeld: 9500 liter/ha voor de Antwerpse Kempen, of 8500 liter/ha voor de Zandleemstreek). Het quotiënt is de oppervlakte 'melk' die belast wordt tegen het SBW-cijfer 'melk'. De oppervlakte die overblijft, wordt belast tegen het SBW-cijfer 'akkerbouw'. Als het quotiënt hoger is dan de werkelijke landbouwoppervlakte, spreken we over fictieve oppervlakte – die je evenzeer in aanmerking moet nemen.

Lees verder pagina 24

Vervolg van pagina 23

VOORBEELD

In 2011 leverde een bedrijf van 15 ha in de Zandstreek 92.000 liter melk.

- > ha 'melk': 92.000 liter : 9000 liter/ha = 10,22 ha SBW 'melk': 10,22 ha x 1300 euro/ha = **13.286,00 euro**
- > ha 'andere landbouw': 15 ha – 10,22 ha = 4,78 ha SBW 'andere landbouw': 4,78 ha x 640 euro/ha = **3.059,20 euro**
- > Totale SBW (15 ha) = **16.345,20 euro**

Hetzelfde bedrijf leverde 153.000 liter.

- > ha 'melk': 153.000 liter : 9000 liter/ha = 17 ha
- > [17 ha > 15 ha, dus 2 fictieve hectare]
- > SBW 'melk' = totale SBW = 17 ha x 1300 euro/ha = **22.100 euro**

Wie ruwvoedergewassen ('maïs', 'graslanden' en 'andere voedergewassen') aangeeft in zijn verzamelaanvraag, moet de oppervlakte 'niet-melk' berekenen. Je vertrekt hierbij van de som van de oppervlakten die je opgaf met gewascodes 201, 202, 61, 613, 62, 71, 701, 702, 721, 722, 731, 732, 741, 742, 743, 744 en 745. Van de totale ruwvoederoppervlakte trek je de berekende oppervlakte 'melk' af. De resterende oppervlakte is de ruwvoederoppervlakte 'niet-melk', waarop het SBW-cijfer 'niet-melk' wordt toegepast.

VOORBEELD

Een bedrijf van 15 ha (waarvan 11 ha met ruwvoedergewassen) in de Brabantse Zandleemstreek heeft 85.000 liter melk verkocht.

- > ha 'melk': 85.000 liter: 8500 liter/ha = 10 ha
- > SBW 'melk' = 10 ha x 1180 euro/ha = **11.800 euro**
- > ha 'niet-melk': 11 ha – 10 ha 'melk' = 1 ha
- > SBW 'niet-melk' = 1 ha x 740 euro/ha = **740 euro**
- > ha 'andere landbouw': 15 ha – 10 ha ('melk') – 1 ha ('niet-melk') = 4 ha; SBW 'andere landbouw': 4 ha x 690 euro/ha = **2.760 euro**
- > Totale SBW = **15.300 euro**

De geëxploiteerde landbouwoppervlakte, verminderd met de ruwvoederoppervlakten 'melk' en 'niet-melk', is gelijk aan de 'andere gewone landbouwoppervlakte'.

Opgelet. Voor melkveehouderijen met een oppervlakte 'melk' boven 25 ha, vermeerderd het SBW-basiscijfer 'melk' voor alle oppervlakte boven 25 ha met een progressiebedrag. Deze progressie wordt uitsluitend toegepast op de SBW 'melk' en bedraagt ten hoogste 200 euro. De formule verschilt naargelang van de oppervlakte 'melk' van je bedrijf.

- > Is de oppervlakte 'melk' ten hoogste gelijk aan 25 ha, dan bedraagt de totale SBW voor de oppervlakte melk: oppervlakte 'melk' x SBW.
- > Is de oppervlakte 'melk' groter dan 25 ha en ten hoogste gelijk aan 65 ha, dan bedraagt de totale SBW voor de oppervlakte 'melk': $(25 \times \text{SBW/ha}) + (\text{oppervlakte 'melk'} - 25) \times \{\text{SBW/ha} + [(\text{oppervlakte 'melk'} - 25) \times 5]\}$.
- > Is de oppervlakte 'melk' groter dan 65 ha, dan bedraagt de totale SBW voor de oppervlakte 'melk': $(25 \times \text{SBW/ha}) + [(\text{oppervlakte 'melk'} - 25) \times (\text{SBW/ha} + 200)]$.

VOORBEELD

Een hoeve van 36 ha in de Polders verkocht 364.135 liter melk.

- > ha 'melk' = 364.135 liter : 9000 liter/ha = 40,46 ha (inclusief 4,46 fictieve hectare)
- > SBW 'melk': $(25 \times 1340) + (40,46 - 25) \times \{1340 + [(40,46 - 25) \times 5]\} = 55.411,46 \text{ euro}$
- > Per hectare 'melk' bedraagt de SBW 1369,54 euro, in plaats van 1340 euro.

Premies

De meeste landbouwsteun wordt niet langer in de SBW-cijfers verrekend. Akkerbouw-, zoogkoeien-,

melkpremie en steun voor mannelijke runderen zijn sinds 2005 grotendeels opgegaan in de bedrijfstoelage (MTR). Onder meer de bedrijfstoelage, de slachtpremies en de zoogkoeienpremies moet je bovenop de SBW aangeven. De taxatie van vestigingspremies en kapitaaltoelagen bij investeringen kan je over tien opeenvolgende jaren spreiden.

In tegenstelling tot de bedrijfstoelage hoeft je steun voor biologische en milieuvriendelijke landbouw (bijvoorbeeld mechanische onkruidbestrijding) niet bovenop de SBW aan te geven. Deze steun werd in de SBW-cijfers verrekend.

Sinds dit jaar wordt er wel verduidelijkt dat je het verschil als bijkomende winst moet toevoegen, wanneer de specifieke steun toegekend voor de biologische landbouw of voor de milieuvriendelijke landbouw hoger is dan de forfaitaire semibrutowinst met betrekking tot deze landbouw.

Opgelet. Alle premies en vergoedingen die de Europese Unie instelde als steunregeling voor de landbouwsector worden in de personenbelasting normaal belast tegen 16,5%. Eerder besliste de regering als crisismaatregel dat de in 2011 betaalde VLIF-steun hier vrijgesteld wordt. Bedrijfstoelage en zoogkoeienpremies worden tijdelijk belast tegen 12,5%.

Voor de volledigheid kunnen we aanstippen dat deze fiscale gunstmaatregelen ook nog van toepassing zullen zijn voor het inkomstenjaar 2012.

Speciale teelten en andere winsten

De opbrengst van boomgaarden, groenten of andere speciale teelten, dekgelden voor stieren en hengsten, fok- of pensionactiviteiten, handel in dieren, meststoffen of veevoeder ... moet je bijkomend aangeven. Voor groente- en fruitteelt (en andere speciale teelten) gelden specifieke barema's.

Landbouwers die melk van deur tot deur verkopen, moeten 0,22 euro per verkochte liter bovenop de 'gewone' SBW toevoegen. Wie niet aan de zuivelfabriek, maar bijvoorbeeld aan scholen of bakkers levert, moet ook 0,22 euro per liter aan de landbouwwinst toevoegen. Particuliere verkoop op de hoeve hoeft je niet bijkomend aan te geven.

Rechtstreekse verkoop van vlees (per karkas, per kwartier of gesneden stukken) moet je eveneens bijkomend aangeven, net als het netto-inkomen uit de verkoop op boerenmarkten en ontvangsten uit hoevevakanties. De SBW moet ook vermeerderd worden met de winst uit landbouwwerken die je bij andere landbouwers uitvoerde.

Ook prijzen moet je bij de SBW optellen, op voorwaarde dat de dierenprijskamp georganiseerd werd door een erkende veeteeltvereniging of groepering van veehouders of -fokkers waarvan de statuten door de bevoegde instellingen goedgekeurd werden.

Het beroepsmatige gedeelte van de inkomsten verkregen uit de verkoop van groenestroomcertificaten vormt eveneens een bijkomende winst, die individueel wordt vastgesteld en die je aan de forfaitair bepaalde landbouwwinst moet toevoegen.

Varkenshouderij

Voor de winsten van varkensfokkers gelden de volgende regels.

- > Het aantal te belasten varkens is gelijk aan:
 - a) Voor bedrijven met zeugen: het gemiddeld aanwezige aantal (afronden op de eenheid). Vanwege het negatieve SBW-cijfer hoeft je dit jaar – uitzonderlijk – het minimumaantal aan te geven zeugen niet te berekenen.
 - b) Voor bedrijven met vleesvarkens: het in het jaar vetgemeste aantal.
- > De supplementaire winst voor de varkenskweek wordt als volgt vastgesteld:
 - 15 euro per zeug (geval a);
 - + 5 euro per afgemest vleesvarken (geval b);
 - + 12 euro per afgemest varken onder contract.

> De semibrutowinst voor de overige landbouwactiviteiten krijg je door het SBW-cijfer te vermenigvuldigen met een verminderde oppervlakte. De oppervlaktevermindering (in ha) is gelijk aan: $[(\text{aantal zeugen} \times 15) + \text{aantal vleesvarkens} - (\text{aantal hectare} \times 50)] : 1000$. De vermindering bedraagt ten hoogste 2,5 hectare en kan niet hoger zijn dan de werkelijke oppervlakte.

Indien jouw landbouwbedrijf zich over twee streken uitstrekt, moet je de vermindering aanrekenen op de streek waar je varkens fokte. Je rekent deze vermindering bij voorrang aan op de oppervlakte 'andere landbouw' (zie hoger). Intensieve melkveebedrijven (fictieve oppervlakte 'melk') hebben geen recht op de oppervlaktevermindering.

VOORBEELD

Een hoeve (zonder melk en ruwvoederoppervlakte) van 3 ha in de Limburgse Kempen, met gemiddeld 70 productieve zeugen, mestte 1400 varkens af.

Bepaling van de SBW van de exploitatie:

- > in aanmerking te nemen varkens: 70 zeugen en 1400 vleesvarkens
- > in aanmerking te nemen landbouwoppervlakte: 3 ha – $[(70 \times 15) + 1.400 - (50 \times 3)] : 1000 \times 1 \text{ ha} = 0,70 \text{ ha}$
- > SBW 'gewone landbouw': 0,70 ha x 520 euro/ha = **364 euro**
- > SBW 'varkenshouderij': 70 x -15 euro = **-1.050 euro**
- 1.400 x 5 euro = **7.000 euro**
- > Totale SBW = **6.314 euro**

Aftrekbare uitgaven

Pacht

Het werkelijke bedrag dat je betaalde voor het pachten van gronden (ook gronden die je braak legde), kan je individueel aftrekken. Bij de aangifte voeg je een lijst met de naam en het adres van de verpachter, het bedrag van het pachtgeld, de perceeloppervlakte en de aard van de pachtovereenkomst.

Belastingen

De onroerende voorheffing op onroerende goederen die jij als eigenaar of vruchtgebruiker in jouw bedrijf aanwendt, mag je voor het volledige bedrag aftrekken. Ook belastingen en heffingen met bedrijfskarakter kan je aftrekken. Dit zijn onder meer sommige gemeentelijke en provinciebelastingen, Polders en Wateringen, het bedrijfsgedeelte van de verkeersbelasting (basis), de waterzuiverings- en grondwaterheffing en de dossier-taks van de aanvraag van een milieuv vergunning.

Interesten van leningen

Alle interesten die je betaalde op leningen die je voor je bedrijf aanging, kan je aftrekken. Iedere beroepsmatige lening komt in aanmerking, ook onderhandse leningen tussen bijvoorbeeld ouders en kinderen. Je kunt ook interesten aftrekken die verband houden met sommen die je leende om op de normale vervalddag voorafbetalingen te doen op de personenbelasting die proportioneel betrekking heeft op je bedrijfsinkomsten. Rentesubsidies worden tijdelijk vrijgesteld. Die werden voorheen belast tegen 16,5%.

Lonen

De loonberekening bestaat nog uitsluitend uit een maximaal aftrekbaar loon, met name 400 euro per hectare. Je hoeft bijgevolg nog slechts na te gaan hoe de verantwoorde lonen (onder meer facturen en loonwerk) zich verhouden tot het maximaal aftrekbaar loon. Alleszins is het bedrag van 400 euro per hectare de absolute bovengrens van aftrekbaar loon. Een verhoging is slechts mogelijk in de bijzondere omstandigheden waarin het barema uitdrukkelijk voorziet:

blijvende arbeidsongeschiktheid van de uitbater of exploitatie van de hoeve door een weduwe, door een alleenstaande, een met een alleenstaande gelijkgestelde persoon of door oude lieden. Voor exploitanten die zich niet effectief of slechts gedeeltelijk met hun bedrijf inlaten, wordt de verhoging uitsluitend toegestaan in gevallen van overmacht. Het uitoefenen van meerdere beroepsactiviteiten maakt geen overmacht uit.

VOORBEELD

Een bedrijf gelegen in de Leemstreek, zonder varkens, exploiteert 20 hectare.

> Maximum van forfaitaire lonen: (20 ha x 400 euro) = **8.000 euro**

Het bedrag van 8000 euro vertegenwoordigt het maximaal aftrekbare loonbedrag, ook wanneer er verantwoordelijke lonen zijn die hoger zijn dan 8000 euro.

Als op naam van een meewerkende zoon/dochter voor inkomstenjaar 2011 een loon van 6500 euro werd aangegeven, is in het voorbeeld dit volledige loonbedrag aftrekbaar. Als je kinderen een reëel fictief loon genieten, mag je ze fiscaal niet als persoon ten laste beschouwen.

Aftrekbare lonen moet je dus steeds rechtvaardigen. Dit houdt onder meer in dat je de begunstigde(n) moet bekendmaken. Dit gebeurt meestal via het invullen van een loonfiche op naam van helpers of landbouwwerkers. Een factuur van landbouwwerken geldt ook als rechtvaardiging, net als prestaties betaald met PWA- en dienstencheques.

Bepaalde uitgaven voor landbouwwerken werden al verrekend in de SBW-cijfers. De factuurbedragen voor deze werken kan je niet meer individueel in rekening brengen. De administratie vermijdt een dubbele aftrek door bepaalde werken in de barematekst uitdrukkelijk uit te sluiten. In principe kan je alle loonwerk aftrekken, op voorwaarde dat 6% btw werd toegepast en de facturen voldoende gespecificeerd zijn.

Niet individueel aftrekbaar zijn:

- > vervoerkosten (onderworpen aan 21% btw);
- > kosten voor maaien (hooi), ploegen en laden van bieten;
- > kostprijs van verbruikte producten zoals zaden, plantgoed, mest- en sproeistoffen;
- > oogstkosten voor vlas en groene erwten;
- > 50% van de kosten voor het dehydreren of persen van pulp;
- > kosten voor de min of meer doorgedreven verwerking van ruwvoeder tot krachtvoeder.

De kosten voor mestverwerking en mestscheiding zijn voor het factuurbedrag als loonwerk aftrekbaar, ongeacht of een landbouwer-varkenshouder een deel van de bewerkte of gescheiden mest opnieuw op zijn land bracht.

VOORBEELD

Een hoeve van 50 ha in de West-Vlaamse Zandleemstreek. Op naam van de meewerkende zoon wordt een loon van 2500 euro aangegeven. Voor het rooien van aardappelen wordt een factuur voor 5000 euro opge maakt.

Verantwoorde lonen:

> loon zoon: **2.500 euro**
 > facturen loonwerk: **5.000 euro**
 > Totaal: **7.500 euro**

Je moet nu nagaan hoe dit bedrag zich verhoudt tot het maximaal aftrekbare loon. Voor een bedrijf met 50 ha is dit 20.000 euro (50 ha x 400 euro/ha). Het gerechtvaardigde loon is niet hoger dan het maximaal aftrekbare loon en dus kan je het integrale bedrag van 7500 euro aftrekken.

Zeugen, vleesvarkens, legkippen, braadkippen en vleeskalveren worden via een coëfficiënt omgerekend in fictieve oppervlakte 'landbouw'. Deze coëfficiënt bedraagt voor zeugen 0,6; voor vleesvarkens 0,03; voor vleeskalveren 0,035; voor legkippen 0,005 en voor braadkippen 0,0005. Op de oppervlakte 'tuinbouw' worden alleen nog seizoenlonen toegepast.

VOORBEELD

Een hoeve van 18 ha in de Antwerpse Kempen, geen gecommmercialiseerde melk, met 25 zeugen en 500 vleesvarkens.

Loonberekening:

> Berekening oppervlakte:
 - landbouw: **18 ha**
 - zeugen: 25 x 0,6 ha = **15 ha**
 - vleesvarkens: 500 x 0,03 ha = **15 ha**
 > Totaal: **48 ha**

Indien er voldoende gerechtvaardigde lonen zijn, bedraagt het maximaal aftrekbare loon voor dit bedrijf 19.200 euro (48 ha x 400 euro/ha).

Opgelet. De gefactureerde loonkosten – exclusief btw – van onderlinge bedrijfshulp en agrarische bedrijfsverzorging met betrekking tot 2011 zijn individueel aftrekbaar, bovenop de forfaitaire lonen. Je brengt ze dus niet in rekening bij de forfaitaire loonberekening, maar trekt ze volledig af als afzonderlijke kosten.

Sociale lasten en bijdragen

Onder deze titel mag je een reeks lasten en bijdragen aftrekken.

- > Sommen voor tewerkgestelde arbeiders betaald aan de Rijksdienst voor Sociale Zekerheid (RSZ). Deze RSZ-bijdragen mag je slechts aftrekken tot maximaal 76% van de lonen waarop RSZ verschuldigd is en die werkelijk van de winst worden afgetrokken.
- > Bijdragen betaald aan het Sociale Verzekeringsfonds voor Zelfstandigen en die door de uitbater verschuldigd waren (inclusief vrij aanvullend pensioen – VAPZ). Ook de bijdragen betaald ter ontlasting van gezinsleden die als helper in de exploitatie meewerken, zijn aftrekbaar.
- > Bijzondere bijdragen die je in 2011 stortte. De terugbetaling van vroeger te veel betaalde bijdragen moet je aangeven (inclusief ontvangen interest).
- > Bijdrage 'kleine risico's' aan je ziekenfonds.
- > Bijdrage 'gewaarborgd inkomen' aan je ziekenfonds of verzekering.

Vergoeding meewerkende echtgenoot(e)

De bezoldiging aan de meewerkende echtgenoot is 'andere beroepskosten', die je individueel kan aftrekken.

Kosten dierenarts en geneesmiddelen

Onder deze titel kan je de volgende sommen individueel van de SBW aftrekken.

- > Sommen die je betaalde aan de veearts of veeznijder, zowel erelonen als geneesmiddelen. De kostprijs van kunstmatige inseminatie of embryotransplantatie kan je niet aftrekken.
- > De kosten voor geneesmiddelen (betaald aan de apotheker of andere gemachtigde personen), op voorwaarde dat je per levering een gedetailleerde factuur (met aard, hoeveelheid en waarde) kunt voorleggen.
- > De aan officiële stations (NIDO, provinciale opsporingscentra van veeziekten) betaalde ontledings-, onderzoeks- of keurkosten (bijvoorbeeld voor lijk-schouwing, onderzoek of vaccins).
- > De kosten van de actieve geneesmiddelensubstantie(s) die gemengd worden in gemedicineerde varkensvoerders, op voorwaarde dat per levering een factuur werd uitgereikt. De factuur moet onder meer benaming, hoeveelheid, prijs per eenheid en meerprijs voor de gemedicineerde eigenschap vermelden. Deze factuurgegevens moeten overeenstemmen met het voorschrift van de veearts.

Allerlei bijdragen en analysekosten

Onder deze titel worden verschillende uitgaven ge-rangschikt die je ook individueel van de SBW kan aftrekken:

- > erelonen van belastingsconsulenten;

- > het lidgeld van erkende landbouwberoepsverenigingen;
- > bijdragen betaald aan de Dienst voor bedrijfsverzorging;
- > bijdragen betaald aan verenigingen, groeperingen en andere instellingen die zich met de organisatie van hoevevakanties bezighouden;
- > bijdragen voor de sector van de primaire productie, betaald aan het FAVV. Je mag bovendien de bijdragen aan erkende keur- en certificeringsinstellingen individueel aftrekken;
- > analysekosten.

Afschrijving van quota

De sommen die je betaalde voor de aanschaf van melk-quota kan je van de SBW aftrekken. Ook de aankoop van zoekoeienpremiequota en andere productierechten (nutriëntenemissierechten) is afschrijfbaar over een periode van ten minste vijf jaar. De barematekst legt geen afschrijfbaar maximumwaarden meer op.

Leasing van quota

Vergoedingen die je betaalde voor de huur van productiequota of tijdelijke overname van premiequota mag je voor het volledige bedrag in één keer aftrekken.

Verliezen

Verliezen van veldvruchten

1 – Uitzonderlijke verliezen bij akkerbouwteelten

Je mag de winst verminderen met de uitzonderlijke verliezen die een plaatselijk karakter hebben, die ten minste 20% bedragen en te wijten zijn aan rampspoedige weersomstandigheden zoals wervelwind of hagel. Je mag deze verliezen slechts aftrekken in de mate dat ze niet vergoed werden. Je moet de werkelijkheid en het bedrag van het verlies bewijzen met een proces-verbaal (pv) van de commissie tot vaststelling van schade aan teelten (op het ogenblik dat de schade wordt veroorzaakt én dat wordt geoogst).

De commissie die de schade vaststelt, moet onder meer het opbrengstverlies in procenten begroten. Dit percentage uit het pv moet je verminderen met 20 punten. Zodra op deze manier het verliespercentage vastgesteld is, kan je het aftrekbare bedrag via de onderstaande stappen berekenen.

a) Vaststellen van de oppervlakte die volledig verloren ging. Je vermenigvuldigt de geteisterde oppervlakte met het verliespercentage. Zo krijg je de oppervlakte die als volledig verloren beschouwd moet worden.

b) Vaststellen van het verliesbedrag. Afhankelijk van de aard van het gewas, moet je de SBW 'akkerbouw' die overeenstemt met de verloren oppervlakte (zie punt a) vermenigvuldigen met een coëfficiënt: 1 voor hooi; 1,5 voor graangewassen, vlas, voederbieten, cichorei, peulvruchten en koolzaad; 2 voor suikerbieten, aardappelen en voedermais.

c) Vaststellen van de oppervlakte voor aftrekbare lonen. De SBW per ha is degene die overeenstemt met de totale oppervlakte van de exploitatie, dus vóór aftrek van de oppervlakte die volledig verloren ging. De aftrekbare lonen worden berekend op de oppervlakte ná aftrek van de volledig verloren oppervlakte.

VOORBEELD

Een exploitatie op 30 ha in de Zandstreek, zonder inkomsten uit de verkoop van melk. Na vergelijking tussen de forfaitaire opbrengsten en de opbrengsten van de geteisterde percelen van dit bedrijf worden de volgende schadepercenten bepaald: 15% van 1 ha haver, 30% van 1 ha tarwe, 40% van 1 ha suikerbieten en 80% van 0,5 ha aardappelen gingen verloren. Op deze percelen werden in 2011 geen andere vruchten meer gewonnen.

- > Berekening van de oppervlakte die als volledig verloren beschouwd moet worden:

Lees verder pagina 26

Vervolg van pagina 25

1 ha x (15 – 20) =	0,00 ha
1 ha x (30 – 20) =	0,10 ha
1 ha x (40 – 20) =	0,20 ha
0,5 ha x (80 – 20) =	0,30 ha
> Bedrag van het aftrekbare verlies:	
640 euro x 0,10 x 1,5 =	96 euro
640 euro x 0,20 x 2 =	256 euro
640 euro x 0,30 x 2 =	384 euro
> Totaal	736 euro
> Berekening van de winst:	
SBW: 30 hectare x 640 euro/hectare:	19.200 euro
Uitzonderlijk verlies in teelten:	- 736 euro
> Nettowinst:	18.464 euro

Opgelet. De loonberekening gebeurt op basis van 29,40 hectare (dit is 30 hectare – 0,60 hectare).

Opgelet. Als je het geteisterde perceel opnieuw inzaait, kan je het verlies niet aftrekken. Op voorwaarde dat je hiervoor stukken kan voorleggen, kan je de kostprijs van de zaden voor deze herinzaai wel recupereren.

2 – Verliezen in de teelt van voedergewassen

Voedergewassen zijn gerst, haver, voederbieten, groenvoeders zoals luzerne, voedermaïs en klaver, hooi en aardappelen. Omdat de bijkomende kosten die veroorzaakt worden door buitengewone schade aan voedergewassen normaal over twee kalenderjaren (wintermaanden) gespreid worden, mag je de aftrek van het buitengewone verlies (zie hoger) over de aanslagjaren 2012 en 2013 verdelen: 50% voor het jaar waarin je het verlies leed en 50% voor het daaropvolgende jaar.

3 – Beroepsverliezen in teelten, te wijten aan algemene rampspoedige gebeurtenissen

In bepaalde gevallen en onder de hierna vermelde voorwaarden wordt afgeweken van het principe dat teeltschade veroorzaakt door algemene rampspoedige gebeurtenissen (droogte, algemene overvloedige regenval, vorst ...) al in de SBW-cijfers verrekend werd. Onder de volgende voorwaarden kan je het beroepsverlies als gevolg van algemene gebeurtenissen individueel aftrekken.

- > Het betreft een bijzonder geval waarvan de gevolgen voor jouw onderneming uitzonderlijk rampspoedig zijn. Je kon bijvoorbeeld meerdere hectaren met aardappelen niet rooien.
- > Je vernietigde de beschadigde oogst volledig. Het productieverlies moet voor het betrokken perceel totaal zijn.
- > Je nodigde de taxatieambtenaar uit om ter plaatse de vernietiging van de beschadigde oogst vast te stellen (de commissie tot vaststelling van schade aan teelten is hiervoor niet bevoegd).

Zulke verliezen worden berekend overeenkomstig de voorschriften met betrekking tot uitzonderlijke beroepsverliezen in de teelten.

Verliezen in de veestapel

Ook uitzonderlijke verliezen te wijten aan ziekte of abnormale sterfte in de veestapel kan je individueel aftrekken. Deze verliezen kan je niet aftrekken als een verzekering of staatssubsidie ze dekt. De administratie eist in ieder geval bewijskrachtige bescheiden (attest van destructiebedrijven, veehandelaar, slachthuis, gemeentebestuur, dierengeneeskundige inspecteur, veearts, vilder ...) die de werkelijkheid en het bedrag van het verlies bevestigen. Je moet deze bewijsstukken onmiddellijk aan de taxatiedienst overmaken.

De volgende specifieke verliezen worden in de tekst uitvoerig behandeld, maar verliezen door ziekten waarvan de modaliteiten niet uitdrukkelijk in de barematekst behandeld worden, kan je evenzeer individueel aftrekken.

Verliezen in de varkensstapel hebben invloed op 2011 en 2012. Belastingplichtigen kunnen de uitzonderlijke beroepsverliezen bij hun varkens dus spreiden over de aanslagjaren 2012 en 2013.

1 – Sterften

De verliezen mogen de volgende sommen niet overtreffen.

Kalveren. 5,06 euro per kg, met een minimum van 253 euro per kalf voor dat deel van de sterfgevallen dat 10% van het aantal koeien overschrijdt. De verloren kalveren waarvoor de aftrek van een verlies niet wordt toegestaan (10%), worden geacht het minst zwaar te wegen, met dien verstande dat je het niet-aftrekbare deel tot 50 kg moet beperken wanneer hun gewicht 50 kg overtreft.

Bedrijven met enkel zoogkoeien (geen melkvee) mogen het verlies bij kalveren aftrekken ten belope van 6,70 euro per kg, met een minimum van 335 euro per dier. Verder gelden dezelfde modaliteiten.

Ander rundvee. 1,99 euro per kg. Voor bedrijven zonder melkkoeien en bedrijven in de Weidestreek, de Famenne, de Ardennen en de Jurastreek geldt 2,89 euro/kg.

Koeien. 916 euro per kop. Voor bedrijven met enkel zoogkoeien (geen melkkoeien) en bedrijven in de Weidestreek, de Famenne, de Ardennen en de Jurastreek is dit bedrag 1283 euro per koe. Het waardeverlies van een aangetaste koe die na genezing op het bedrijf bleef, wordt begroot op 1,32 euro per kg.

Melkprijs. 34,06 euro per 100 liter.

Ooien. 60 euro per kop (ziekte: 1,20 euro per kg).

Geiten. 36 euro per kop (ziekte: 1,20 euro per kg).

Biggen. Normale verliezen van biggen (tot 20 kg) werden in het SBW-cijfer verrekend. Nochtans mogen bedrijven waar geen zeugen aanwezig zijn een bedrag van 38,76 euro per big aftrekken. Biggensterfte ten gevolge van de ziekte van Aujeszky en virale diarree is altijd een uitzonderlijk verlies, ook op een zeugenbedrijf.

Zeugen. 1 euro per kg.

Vleesvarkens. 1,18 euro per kg, met een minimum van 38,76 euro per dier.

Varkens onder contract. 8 euro per dood dier.

Paarden. Veulens van minder dan 1 jaar: 314,82 euro; paarden van 1 tot minder dan 2 jaar: 448,69 euro; paarden van 2 tot minder dan 5 jaar: 550,32 euro; paarden van 5 tot minder dan 8 jaar: 751,12 euro; paarden van 8 tot minder dan 12 jaar: 565,20 euro; paarden van 12 jaar en meer: 438,77 euro.

Deze verliesbedragen moet je verminderen met de teruggewonnen waarde voor vlees, huid enzovoort.

2 – Ziekten

Blauwtong. Bedrijven die ernstig getroffen werden door blauwtong en waar de sterftegraad (in functie van het gemiddelde aantal aanwezige dieren van de diersoort) hoger is dan 15% (vanaf 0,5 afronden naar de hogere eenheid), kunnen een extra verlies van 30% van de dierwaarde (zie punt 1) aftrekken. Wanneer de sterftegraad ten hoogste 15% bedraagt, bestaat de aftrek nog uit 15%. Zijn er geen dieren gestorven als gevolg van blauwtong, maar heb je wel speciale verzorging moeten toepassen, dan kan je een extra 10% van de dierwaarde aftrekken. Voor deze aftrek moet je gepaste bewijsstukken voorleggen.

Grashoest of longwormziekte. Men neemt een verlies van 10% van de waarde aan als er bijzondere zor-

gen nodig waren, maar geen dieren stierven. Dit percentage kan tot 20% worden opgevoerd bij sterfte op het bedrijf.

Runderbrucellose. Je kunt het aftrekbare verlies over twee opeenvolgende jaren spreiden (50/50) wanneer de ziekte de resultaten voor beide jaren heeft beïnvloed. Het verlies wordt voor melkveestapels vastgesteld in functie van de afwezigheid van melkvee en de gemiddelde opbrengst in de streek, verminderd met de uitgespaarde voederkosten. Bedrijven zonder melkvee kunnen naast het verlies wegens waardevermindering nog 99,16 euro per zoogkoe aftrekken.

Schurft. Voor ieder dier met algemene schurft kan je ten hoogste 74,37 euro per kop aftrekken.

Botulisme. Alleen de sterfte van dieren kan je aftrekken. Je kunt dit verlies over twee opeenvolgende jaren spreiden.

Andere ziekten. Verliezen veroorzaakt door andere ziekten – zoals uierontsteking of mond-en-klauwzeer – moeten na onderzoek vastgesteld worden (omvang, duur ...).

3 – Noodslachtingen

Ook abnormale verliezen die het gevolg zijn van noodslachting of het voor verbruik ongeschikt verklaren van geslachte dieren moeten aanvaard worden. Het verliesbedrag moet verrekend worden met de teruggewonnen waarde (vlees, huid ...). Je staaft de aftrek met een verkoopdocument van de opkoper en een attest van de behandelende dierenarts of het slachthuis. De bijdragen voor destructiebedrijven en de kosten die het slachthuis factureerde voor de noodslachting (waarbij het vlees ongeschikt voor verbruik werd verklaard) mag je eveneens aftrekken van de SBW.

Verliezen met beroepskarakter doordat je leveringen niet betaald werden

Je mag de SBW verminderen met verliezen die je lijdt wanneer leveringen niet betaald worden, voor zover aan alle voorwaarden wordt voldaan.

Vooreerst moeten deze verliezen een 'zeker en vaststaand' karakter hebben. Bovendien moet het verliesbedrag op het einde van het jaar bekend zijn. In beginsel kan je voorwaardelijke schuldvorderingen (nog) niet aftrekken omdat het verlies of het verliesbedrag afhangt van toekomstige voorwaarden.

Verliezen naar aanleiding van een faillissement of een gerechtelijk akkoord worden in beginsel slechts 'zeker en vaststaand' bij het afsluiten van de vereffening. Als je echter beschikt over een attest waarin de curator het volledige bedrag van de schuldvordering verloren beschouwt, wordt het verlies 'zeker en vaststaand' vanaf het tijdstip waarop het attest werd uitgereikt. Een attest dat vermeldt dat de failliete boedel geen uitkering aan een concurrente schuldeiser toestaat, volstaat niet voor aftrekbaarheid (niet 'zeker en vaststaand'). Het attest moet dus ook een individueel karakter hebben: het gaat over een welbepaalde schuldvordering, die bij vereffening van het faillissement niet (volledig) voldaan zal worden.

Rekening houdend met de gegevens van de berekening, bepaalt de taxatieambtenaar of en in welke mate je deze verliezen mag aftrekken. Het verlies omvat de schuldvordering of het verloren deel van de vordering, na aftrek van btw.

Verliezen die voortspruiten uit diefstal of verduistering van activa

Verliezen die voortkomen uit gestolen of verduisterde bedrijfsactiva mag je aftrekken in het belastbare tijdperk waarin ze een zeker en vaststaand karakter hebben verworven. Dit karakter moet worden vastgesteld (uitslag politieonderzoek, kans op schadeloosstelling, schadevergoeding ...). ■

SUCCESSVOLLE OPEN DAG BLOEMKOOLEN

Midden september organiseerde Syngenta in Ardoeie een open dag voor bloemkooltelers. Naast een presentatie van vier rassen, vonden er ook demonstraties met Folio Gold en met een nieuw irrigatiesysteem plaats. Met een opkomst van zo'n 150 telers, was het een groot succes.

VOLLEGRONDSGROENTEN

Jan Van Bavel

De open dag vond plaats bij telers Bart en Liesbeth Vandenberghe-Perneel in Ardoeie. Zij telen bloemkool voor de verwerkende industrie, in eerste en tweede vrucht. Daarnaast hebben ze onder meer prei, andijvie en courgettes in hun vruchtschema. Tijdens de open dag konden de collega's-telers vier rassen bekijken: David, Cabral, Clarina (knolvoetresistent) en het nieuwe proefras SGC3040. Er was ook een proef met Folio Gold en een nieuw irrigatiesysteem van Deroo werd gedemonstreerd.

Genetica

Syngenta is al veel jaren een belangrijke speler op het vlak van genetica in bloemkool. De laatste jaren richt de zaadveredelaar zich vooral op rassen die moeten voldoen aan de eisen van de verwerkende industrie: voldoende vast zijn en geen grote rozen hebben. "Voor de telers zijn deze eigenschappen en de productiviteit van de rassen zeer belangrijk, maar ook arbeid is van groot belang. Daarom kiest Syngenta voor rassen met een kortere oogstduur", vertelt Christoph Deraeve, groente-expert bij Syngenta. "David lijkt goed op weg om een standaardras te worden in eerste en tweede vrucht. Het is een topper in productie, haalt een hoog rendement en vraagt weinig oogstbeurten. Cabral is een iets minder bekend ras. Het valt op door zijn goede zelfdekbaarheid, hoge opbrengst en vooral kleinere rozen. Clarina hoort in het assortiment



David is goed op weg om een standaardras te worden, in eerste en tweede vrucht.

© FOTO'S: SYNGENTA SEEDS



Op het demoveld in Ardoeie toonden de bloemkooltelers veel belangstelling voor de nieuwe genetica bij Syngenta.

van de knolvoetresistente rassen en is nu al – na zijn introductie in 2011 – ons grootste ras. Steeds meer telers kiezen voor zekerheid en telen knolvoetresistente rassen. Clarina is een verbeterde versie van Clapton, dat al jaren bekend is vanwege zijn hoge opbrengst, vergelijkbaar met de niet-knolvoetresistente rassen."

Nieuw op het proefveld was SGC3040, een ras met een nog sterkere groei-kracht en betere zelfdekbaarheid, dat productiviteit en kwaliteit prima lijkt te combineren. Syngenta wijst er wel op dat dit ras slechts beperkt beschikbaar zal zijn voor proeven in 2013. De zaadproductie is intussen wel opgestart, om voldoende hoeveelheden beschikbaar te hebben in 2014.

Folio Gold

Op het demoveld werd een proef aangelegd met Folio Gold. "Dit gewasbeschermingsmiddel is erkend in bloemkool tegen witte roest en maakt de plant ook weerbaarder tegen heel wat andere ziektes", aldus Christoph Deraeve. "In Folio Gold zit zowel chloorthalonil (preventief breedwerkend) als metalaxyl (curatief

en systemisch), waardoor dit een uiterst krachtig middel is. Het bevat ook de *weather-stick*, wat de aanwezige chloorthalonil regenvaster maakt. Uit diverse proeven in het verleden leerden we dat de kolen dankzij Folio Gold veel gezonder bleven en daarbij ook een uniformere en dus kortere oogstduur kregen." Dit werd op het demoveld getoond door een strook niet te behandelen met Folio Gold.

Irrigatiesysteem

Op het veld werd een nieuw irrigatiesysteem van de firma Deroo Constructie uit Poperinge gedemonstreerd. Veel bloemkolen staan in tweede vrucht op percelen waar beregenen niet lukt, of moeilijk is. Via dit nieuwe systeem kan de teler met een gierton beregenen. Op het demoveld zagen we hoe met een gierton van 17.000 liter water een werkbreedte van 21 meter beregend werd. Om dit systeem correct toe te passen, moeten de oogstgangen voldoende breed zijn om de kolen niet te beschadigen. Volgens Deroo Constructie kan dit systeem volledig op maat van de teler gemaakt worden. ■

JCB viert vijftigjarig bestaan

MECHANISATIE

Bron: JCB Belgium

De voorbije maanden werd op meerdere plaatsen het vijftigjarig bestaan gevierd van het Engelse familiebedrijf JCB, dat wereldwijd machines levert voor de landbouw en de industrie. In de landbouw is JCB vooral bekend voor zijn telescoopladers, wielladers en de Fastrac-tractoren. De Fastrac is een unieke tractor met vier gelijke wielen, twee geveerde assen en een rui-

me cabine met twee comfortabele zitplaatsen, die bovendien – zoals zijn naam suggereert – snel kan rijden.

Onlangs introduceerde JCB de JS190 T4i, uitgerust met een viercilinderdieselmotor die voldoet aan de nieuwe uitstootnormen van Tier 4, zonder DPF-filter of toevoeging van AdBleu. Omdat de nieuwe JCB-motor zuiniger is dan motoren waar wel een 'after treatment' nodig is, zal de klant al gauw 1 euro per draaiuur uitsparen. JCB wordt in ons land vertegenwoordigd door JCB Belgium, gevestigd in Opglabbeek. ■



© JCB

TRITICALE IDEAAL OP VEEBEDRIJVEN

De vergadering van het Proefveldplatform Voedergewassen Hoogstraten, georganiseerd door het LCV en het departement Landbouw en Visserij, was goed gestoffeerd. Jef Verheyen van VITO-Hoogstraten becommentarieerde het bezoek aan de proefvelden kuil- en korrelmaïs en triticale in Hoogstraten. Coördinator Waterkwaliteit Maarten Van Mechelen gaf een toelichting over de opvolging van de MAP-meetpunten in de regio Noorderkempen. Geert Rombouts van het departement Landbouw en Visserij-ADLO gaf raadgevingen over de aanpassing van de rantsoenen, nu de maïsoogst op veel plaatsen tegenslaat en de krachtvoerders zo duur zijn.

PROEFVELDEN

Luc Van Dijck

Ruwvoederspecialist Geert Rombouts – die de landbouwschool en de leerlingen van Hoogstraten een pluim gaf voor de goede en nauwgezette proefveldwerking – gaf commentaar bij de komende maïsoogst. “Omdat de maïsoopbrengst in enkele streken tegenvalt, moet de veehouder er meer dan ooit over waken dat hij zijn dieren economisch dynamisch voedert. Het is nu het moment om de maïsoogst goed in te schatten en een ruwvoederbalans op te maken. Koester het najaarsgras: bij zonnig weer en koude nachten kan je nog suikerrijk gras oogsten met een hoge VEM-waarde. Breng iets meer gras in het rantsoen en corrigeer iets minder met eiwit. Laat je voor de aankoop van (zetmeelrijke) bijproducten leiden door de prijzen van de krachtvoerders.

In het volgende nummer van *Management&Techniek* vind je de geactualiseerde krachtvoederwaardetabel. In een tweede artikel in *Management&Techniek* gaan we dieper in op het omgaan met minder beschikbare maïs en duur krachtvoeder.

PCH, CVBB en MAP

Leken hebben het raden naar de betekenis van afkortingen als PCH, CVBB en MAP, maar voor land- en tuinbouwers die bij de pinken zijn, hebben deze afkortingen geen geheimen meer. Het Proefcentrum Hoogstraten is ver-

antwoordelijk voor enkele opdrachten binnen de werking van het ‘Coördinatiecentrum voorlichting en begeleiding duurzame bemesting’. Zo volgt Maarten Van Mechelen, coördinator Waterkwaliteit, in de Noorderkempen onder andere twintig MAP-meetpunten op: zeven in Wuustwezel, twee in Brecht, vier in Merksplas, vier in Hoogstraten en drie in Rijkevorsel. “Sinds 24 januari heb ik op elk meetpunt en stroomopwaarts ervan drie tot zes metingen uitgevoerd”, legt Maarten Van Mechelen uit. “De voorbije maanden hebben we een twintigtal bijeenkomsten gehad met de landbouwers. We bespraken onder meer de maatregelen die je moet nemen wanneer de drempelwaarden overschreden worden. Nu werken we aan de evaluatie van de uitgevoerde metingen en zullen we samen met de landbouwers zoeken naar mogelijkheden en acties om de waterkwaliteit te verbeteren. We plannen ook een tweemaandelijks nieuwsbrief, om alle betrokkenen op de hoogte te brengen van de realisaties.”

Vruchtrotatie met triticale

Teeltleider Jef Verheyen van het VITO-Hoogstraten brak een lans voor de teelt van triticale. De laatste jaren moet triticale vaak plaats ruimen voor korrelmaïs. “Maar we moeten toch oppassen voor een te enge vruchtwisseling of monocultuur”, waarschuwde Jef Verheyen. “Een ruime vruchtwisseling helpt problemen met onkruiden en ziekten vermijden. Triticale in de vruchtrotatie kan onder andere rhizoctonia- en heminthosporiumaantastingen bij maïs vermijden. Triticale heeft een goed opbrengstpoten-

tieel, ook in zandgrond. Op de minder goede gronden is triticale de best presterende graansoort. Er worden nu proeven gedaan met sorghum en dat is goed, maar je mag de kwaliteiten van triticale niet negeren. In vergelijking met tarwe bevat triticale een iets hoger eiwitgehalte, met een betere lysine-inhoud, waardoor het een geschikt voedergraan is. Het is goed te oogsten als droog graan. Net als bij tarwe is de rassenkeuze een belangrijke factor, naast de goede teelttechniek. De teelt vraagt wat extra werk en aandacht: triticale is ziekte- en legergevoelig. Een gerichte halmverkorting, een aangepaste stikstofbemesting en fungicidenbehandeling zijn noodzakelijk voor een goede opbrengst.

Rassenonderzoek triticale

Dit seizoen werden rassenproeven aangelegd in Bottelare, Hoogstraten en Bocholt. Gemiddeld werd er 10 ton/ha geoogst. Tribeca (Limagrain), uitgezaaid in Bottelare en Hoogstraten, scoorde de hoogste korrelopbrengst. Kaulus (Philip-Seeds) en Vuka (Limagrain) haalden opbrengsten boven het gemiddelde van de standaardrassen. Kaulus en Orleac (Philip-Seeds) scoorden het best in Bocholt. In Bottelare haalden Kereon (Louis Erauw-Jacquéry) en Orleac de hoogste korrelopbrengst. In Hoogstraten waren Vuka en Tribeca de toppers. Joyce (Aveve) scoorde het best voor hectolitergewicht (enkel proeflocatie Bottelare) met 71,3, gevolgd door Vuka en Sequenz (L. Rigaux).

Qua ziektegevoeligheid is de tolerantie van de nieuwe rassen voor meeldauw relatief goed. De ziekte was dit jaar aanwezig in Bottelare, met duidelijke rasverschillen. Na een fungicidenbehandeling was meeldauw bij alle rassen goed onder controle te houden. Ook in Bottelare was er een aantasting van gele roest. Op 20 april werd een fungicidenbehandeling toegepast. Pas na de aarbehandeling op 25 mei in het stadium ‘alle aren uit’, was de aantasting bij alle rassen volledig onder controle. Borodine (Philip-Seeds), Tribeca, Joyce en Kereon bleken het minst gevoelig voor gele roest. Bladseptoria was het hele groeiseizoen aanwezig. Sequenz, Orleac en Grandval (V. Jorion) bleken in Bottelare minder gevoelig dan de andere rassen. Tijdens de afrijping werd ook bruine roest waargenomen. Legering kwam dit seizoen slechts voor op één locatie, één ras (Orleac) en één proefperceeltje.

Maïs

De stand van de maïs verraadt duidelijk de bodemstructuur. Op alle percelen staat de maïs er in het midden beter bij dan aan de kanten, waar de bodem te zeer verdicht is door het draaien en keren met de machines. De maïs werd hier gezaaid op 4 mei. Met proefleider Jef Verheyen doorliepen wij de tientallen korrel- en kuilmaïsrassen die er hier – over het algemeen – best goed bij stonden. “Laat ons afwachten wat de oogstmetingen opleveren. Het is nu nog te vroeg om conclusies te trekken. We zien wel veel verschil in afrijping, zelfs in die mate dat het interessant zou zijn om tweemaal te oogsten ... We weten dat niet altijd de rassen met de beste ‘look’ ook de beste opbrengst geven. De cijfers zullen ons wijzer maken. We hebben met het LCV op zeven proeflocaties maïsproeven aanliggen. We kijken met belangstelling uit naar de resultaten van het LCV-netwerk en ook naar wat de maïsrassen deden in de andere proefplatformen.” ■



© LUC VAN DIJCK

Teeltleider Jef Verheyen:

“MET HET LCV HEBBEN WE OP ZEVEN PLAATSEN IN VLAANDEREN MAÏSRASSENPROEVEN AANLIGGEN. HET IS NU WACHTEN OP DE RESULTATEN. HET ZIJN NIET ALTIJD DE RASSEN MET DE MOOISTE ‘LOOK’ DIE DE BESTE OPBRENGST GEVEN.”

GESLAAGDE DEMO MAÏS EN GRASLAND BIJ AVEVE

Aveve organiseerde op 19 september een demodag voor maïs en grasland in Dentergem. Na eerdere succesvolle edities, kon ook deze demodag op heel wat belangstelling rekenen. Zo'n vijfhonderd bezoekers maakten er kennis met het hele gamma maïsrassen en Superstargraslandmengsels van Aveve. Ook John Deere was van de partij, met een volledig gamma van tractoren.



Commercieel verantwoordelijke Filip De Pestel geeft toelichting bij de maïsrassen.

DEMOVELDEN

Luc Van Dijck

"Aveve gaat voortdurend op zoek naar het beste aanbod voor haar klanten", benadrukte Esther Monard, productmanager bij Aveve Zaden, tijdens de inleiding van het programma. "Deze voortdurende zoektocht resulteert in een volledig aanbod, waarmee Aveve de ideale maïsrassen en graslandmengsels heeft op maat van jouw bedrijf. Voor de maïsrassen heeft Aveve een jarenlange samenwerking met de vooraanstaande Europese kweekbedrijven KWS, Limagrain, Syngenta, Pioneer en Monsanto. Maïsrassen zijn er in veel maten en gewichten en Aveve legt de lat hoog. Criteria zoals DS-opbrengst, korrelopbrengst, kwaliteit en verteerbaarheid worden bij Aveve zeer nauw opgevolgd vanaf een zeer vroeg stadium, net als de agronomische kenmerken zoals legervastheid en ziekte-tolerantie, die bijdragen tot de oogstzekerheid van het gewas. Jaarlijks worden er dan ook heel wat rassen getest in een eigen screening, de rassenproeven van de Belgische rassenlijst, het CIPF en het LCV. Op die manier beschikt Aveve over heel wat rassen die garant staan voor duurzame topresultaten."

Voorstelling van de maïsrassen

Filip De Pestel, commercieel verantwoordelijke land- en tuinbouw bij Aveve, startte de rondleiding op het demoveld met een toelichting van het perceel. "Door de moeilijke weersomstandigheden dit voorjaar, kon de maïs pas uitgezaaid worden op 18 mei. Ondanks deze late zaai, toonden alle rassen toch duidelijk hun potentieel.

Er werden in totaal 44 rassen uitgezaaid, waarbij ook een hele groep nieuwigheden onder code."

De rondleiding begon bij de zeer vroege rassen. Podium is een vaste waarde, een zeer vroege korrelmaïs met een hoog financieel rendement, door een zeer laag vochtgehalte. Nieuwkomer Hobbit van kweker Limagrain is een vroegrijpe silomaïs met een goed zetmeelaandeel. Vitalplus is een nieuwe, vroegrijpe korrelmaïs van KWS.

In het segment van de vroege rassen hebben Calvin en Gitago van Syngenta al hun verdienste bewezen – als kuilmaïs, korrelmaïs of CCM. Nitro werd twee jaar geleden gelanceerd als nieuwigheid. Dit ras van Limagrain combineert een goede DS-opbrengst met een zeer goede verteerbaarheid en een hoog zetmeelaandeel. Het werd in 2012 met overtuigende resultaten opgenomen op de Belgische rassenlijst. Ook Heracles en Messago, twee andere nieuwkomers die na twee jaar onderzoek in 2012 een registratie op de Belgische rassenlijst behaalden, werden voorgesteld. Heracles is een vroegrijpe dubbeldoelmaïs. Messago kwam in 2012 op de Belgische rassenlijst met verbluffende cijfers voor DS-opbrengst, verteerbaarheid en zetmeelgehalte. Messago is de top in celwandverteerbaarheid en zetmeel, kortom de ideale maïs voor een hoogproductieve kuil.

Padrino is een vaste waarde in het segment van de vroege dubbeldoelmaïs. Dit ras heeft een hoog opbrengstpotentieel als droge korrel, maar is ook heel geschikt als silomaïs vanwege zijn massa in combinatie met het mooie kolfaandeel. Als gevolg van een goede indroging is Kalientes, een nieuwigheid van KWS, geschikt als droge korrelmaïs, maar ook als silomaïs en CCM. Porfavor is nog een nieuwkomer van KWS met registratie op de Belgische rassenlijst als korrelmaïs in 2012. Door

zijn hoge kolfaandeel is Porfavor niet alleen zeer geschikt als korrelmaïs, maar ook als energierijke silomaïs. Alduna van Limagrain heeft zijn potentieel al meerdere jaren bewezen. Deze vroegrijpe maïs vormt een massaal gewas en een zware kolf met dunne spil. Dit ras presteert op alle grondsoorten, zelfs bij droge omstandigheden. Niklas van Limagrain werd in 2011 met succes getest in het voorlopige netwerk van het CIPF. Het is een massaal bebladerd gewas, met een goede stay-green. Multitop van Syngenta is een echte zetmeeltopper. Het is een legervast en mooi gewas, met een heel hoog kolfaandeel en het is daardoor geschikt voor de korrel én de kuil.

In het halfvroeg-halflate segment zijn Sigmund en Torres bekende namen. Sigmund is een prima kuilmaïs die zorgt voor massa in de kuil en ook gebruikt kan worden voor biogas. Torres is de hoogproductieve en energierijke dubbeldmaïs voor de kuil en als vochtige korrel. Penelope werd vorig jaar al geïntroduceerd in dit segment. Het is een massale kuilmaïs met een goede stay-green en een hoge energetische opbrengst. Als laatste in de rij werden de rassen Amareto en Palmer voorgesteld. Beide rassen met een FAO 250 imponeren onmiddellijk met hun massale gewas. Deze rassen zijn geschikt als silomaïs bij vroege zaai en kunnen ook ingezet worden voor de biogasproductie.

De beste graslandmengsels

Aveve heeft in de loop der jaren een ruime praktijkkennis van graslandmengsels opgebouwd. Enkel de beste rassen van de Belgische en Europese rassenlijst worden hiervoor ingezet, met speciale aandacht voor ziekteresistentie, een goede smakelijkheid en persistentie. Door aandacht te besteden aan zijn specifieke eisen betreffende bodemtype en maa- en weidebeheer, kan de landbouwer een optimaal rendement bereiken. De Avevemengsels Superstar prima, Superstar extra en Superstar tetra – die exclusief bestaan uit Engelse raaigrassen – doen het goed op vrijwel elk bodemtype. De complexe mengsels Superstar complex, Superstar premix en Superstar super bevatten naast Engels raaigras ook grassoorten zoals timothee, veldbeemdgras, beemdlangbloem en festulolium. Superstar premix is een ideaal mengsel voor maaibeiden.

Voor tijdelijke maaibeiden is Mixital uiterst geschikt. Dit is een zeer productief mengsel van Italiaanse raaigrassen. Voor schapen- en paardenweiden worden de specifieke noden ingevuld door Superstar horsemix – een mengsel van veldbeemdgras, Engels raaigras, timothee en roodzwenkgras.



Tijd voor een proefrit met de nieuwste John Deere tractoren.

John Deere DirectDrive

De bezoekers konden niet alleen kennismaken met maïs en grasland, maar ook met de tractoren van John Deere. In samenwerking met zijn lokale dealer Vanthuyne uit Kruishoutem presenteerde Cofabel het volledig gamma van John Deere tractoren – van de kleinste tuinbouwtrekker uit de 3 reeks van 36 pk, tot de grootste 7R van 280 pk. Bovendien kon het bedrijf, in première voor België, de 'Direct Drive' voorstellen, een nieuw type versnellingsbak uit de vernieuwde Mannheimreeks van 105 pk tot 210 pk. De aanwezigen die zich lieten verleiden tot een proefrit waren laaiend enthousiast over het schakel- en rijcomfort en de eenvoud van de bediening. ■



Heb je inspraak bij de totstandkoming van een RUP?

Koen Van Wynsberge, Agrius Advocaten, behandelt maandelijks een juridisch vraagstuk.

België brengt oorzaken bijensterfte in kaart

MILIEU

Bron: kabinet minister Sabine Laruelle

Sabine Laruelle, federaal minister van Landbouw, is blij dat België deelneemt aan het pilootbewakingsprogramma dat een beter zicht zal geven op de oorzaken van de bijensterfte. Het programma heeft meerdere doelen. Zo wil het objectieve cijfers verzamelen over de winter- en seizoenssterfte van bijen en de graad van varroabesmetting. Het maakt ook een stand van zaken op over het voorkomen van ziektes zoals nosemosis, vuilbroed en bepaalde virussen bij bijen. Ook een mogelijk verband tussen de wintersterfte en de aanwezigheid van ABPV (*acute bee paralysis virus*) en DWV (*deformed wings virus*) wordt onderzocht. Tot slot gebeurt ook een snelle screening van uitheemse bedreigingen, zoals de kleine bijenkastkever en de tropilaelapsmijt.

Minister Laruelle: "Wetenschappers schatten dat minstens 35% van wat wij consumeren rechtstreeks of onrechtstreeks afhangt van bestuiving. Deze studie is dus erg belangrijk."

Project

Eind augustus waren ons land zo'n 2944 imkers geregistreerd bij het FAVV. Vanaf oktober tot en met de zomer van 2013 zullen 150 van hen – op willekeurige wijze geselecteerd uit de geregistreerde imkers – driemaal bezocht worden door een inspecteur-dierenarts van het FAVV en een assistent voor de bijenteelt. Bij een eerste bezoek in oktober, wordt de huidige gezondheid van de bijen vastgesteld. Met een tweede bezoek in maart-april wil men de wintersterfte kunnen bepalen. Bij een derde en laatste bezoek in juli zal de seizoenssterfte (in de zomer) opgemeten worden.

Tijdens elk bezoek – waarbij maximaal 6 kolonies opgevolgd zullen worden – zal de imker een vragenlijst moeten invullen over de bijenstand, zijn management, eventueel uitgevoerde behandelingen enzovoort. Bij de opgevolgde kolonies zal er ook een klinisch onderzoek gebeuren. Na het tweede bezoek zullen laboratoriumstalen geanalyseerd worden om een mogelijk verband tussen bijenziekten en de waargenomen wintersterfte te kunnen onderzoeken.

De Europese Commissie zal de realisatie van dit project cofinancieren. Het FAVV geeft een subsidie van maximaal 120.000 euro. De definitieve resultaten zullen eind 2013 beschikbaar zijn. Ze zullen op regelmatige basis gecommuniceerd worden aan Europa en aan de imkers zelf. ■



Een bewakingsprogramma zal een beter zicht geven op de oorzaken van bijensterfte.

RUIMTELIJKE UITVOERINGSPLANNEN

RUIMTELIJKE ORDENING

Koen Van Wynsberge, Agrius Advocaten

De overheid is op allerhande niveaus bezig met het opmaken van ruimtelijke uitvoeringsplannen (RUP's). Die RUP's zullen op termijn de gewestplannen vervangen en het toekomstige ruimtelijke gebruik van gronden bepalen, omdat ze de bouwings- en gebruiksmogelijkheden voor een grondgebied vastleggen. RUP's zijn dus onder meer van groot belang voor de ontwikkelingsmogelijkheden van land- en tuinbouwbedrijven.

RUP's worden opgemaakt op drie niveaus. Er zijn gewestelijke, provinciale en gemeentelijke RUP's. De inhoud van een RUP wordt geregeld in de *Vlaamse Codex Ruimtelijke Ordening*. Zo moet een RUP de volgende onderdelen bevatten:

- > een grafisch plan dat aangeeft voor welk gebied (of welke gebieden) het plan van toepassing is;
- > de daarbij horende stedenbouwkundige voorschriften;
- > een weergave van de feitelijke en juridische toestand;
- > de relatie met het ruimtelijk structuurplan (of de ruimtelijke structuurplannen) waarvan het een uitvoering vormt;
- > een opsomming van de vroegere voorschriften die strijdig zijn met het plan en die door het RUP opgeheven zullen worden;
- > een rapport over de milieu-effecten van het plan, een passende beoordeling en desgevallend een ruimtelijk veiligheidsrapport;
- > een register met de percelen waarvan een bestemmingswijziging aanleiding kan geven tot planschadevergoeding.

Het grafisch plan toont aan voor welk gebied het RUP van toepassing is. De bijbehorende stedenbouwkundige voorschriften hebben betrekking op de bestemming, de inrichting en het beheer van het gebied. Zo kunnen voorschriften bepalen welke functies of activiteiten al dan niet toegelaten zijn op een bepaalde grond of in een bepaald gebied. Ook kunnen voorschriften de vorm, het volume of het uitzicht van een gebouw regelen.

De stedenbouwkundige voorschriften hebben verordenende kracht. Dat wil zeggen dat ze bindend zijn voor de overheid én de burger, bijvoorbeeld bij het verlenen van een stedenbouwkundige of een milieuvergunning. Omdat stedenbouwkundige voorschriften eigendomsbeperkingen – bijvoorbeeld een bouwverbod – kunnen inhouden, is het belangrijk dat je een bezwaar indient als ze

de ontwikkelingsmogelijkheden van je bedrijf ongunstig beïnvloeden. Je reactie komt te laat wanneer je bijvoorbeeld wacht met reageren totdat een stedenbouwkundige vergunning of de hernieuwing/uitbreiding van je milieuvergunning geweigerd wordt. Op dat ogenblik is het RUP immers al definitief geworden en de stedenbouwkundige voorschriften kennen kracht van wet.

Openbaar onderzoek

Wanneer kun je een bezwaar indienen? Vooral een RUP definitief wordt goedgekeurd, moet de overheid het ontwerp-RUP onderwerpen aan een openbaar onderzoek, dat alle belanghebbenden de mogelijkheid geeft om bezwaren en opmerkingen erbij te formuleren. Met deze bezwaren en opmerkingen kan de overheid dan met kennis van zaken oordelen over het RUP. Tijdens dit openbaar onderzoek moeten alle documenten die betrekking hebben op de opmaak van het RUP ter inzage liggen voor het publiek.

Het openbaar onderzoek wordt bekendgemaakt via het *Belgisch Staatsblad*. De overheid is niet verplicht om elke eigenaar afzonderlijk te verwittigen van het feit dat er een openbaar onderzoek gestart wordt.

Tijdens een openbaar onderzoek kunnen bezwaren van allerlei aard opgeworpen worden. Ze kunnen bijvoorbeeld betrekking hebben op de verkeerde weergave van de feitelijke of juridische toestand. Men kan ook bezwaren uiten tegen eigendomsbeperkingen en de bezwaarindiener kan alternatieven voorstellen. In dat geval kan aangevoerd worden dat het RUP in strijd is met de richtinggevende of bindende bepalingen van de structuurplannen. Structuurplannen zijn beleidsplannen die worden opgemaakt op het niveau van het gewest, de provincie en de gemeenten. De bindende bepalingen zijn afzonderlijk opgenomen in elk structuurplan en de overheid moet ze steeds respecteren bij de opmaak van een RUP.

Wat na het openbaar onderzoek?

Een burger die een bezwaar heeft ingediend tegen een RUP en meent dat onvoldoende rekening werd gehouden met zijn bezwaren, kan steeds bij de Raad van State de schorsing of vernietiging van het RUP vorderen. Dat moet je dan doen binnen de zestig dagen na publicatie van het goedkeuringsbesluit in het *Belgisch Staatsblad*. Waakzaamheid is dus geboden om deze termijn niet uit het oog te verliezen. ■

DAGBOEK



PIERRE MICHELS, GEËMIGREERDE AKKERBOUWER

Een kanaal naar Vlaanderen

Als Sarkozy gebleven was, dan waren de plannen voor het kanaal tussen Parijs en de Schelde – dus tot in Antwerpen – uitgevoerd. Nu 'den Hollander' president werd, worden ze uitgesteld. Veertigduizend schoolmeesters aanwerven, vindt Hollande belangrijker. Als we een kanaal hadden dat Parijs met Antwerpen verbond, dan zou er tarwe stroomop- en stroomafwaarts vervoerd kunnen worden over de Schelde. Voor onze zes miljoen Vlamingen zou dat heel rendabel worden en het zou een enorme voedselzekerheid verschaffen. Ik moet hier 19 euro per ton betalen om mijn tarwe naar Rouen te brengen, zo'n 150 kilometer ver. Van daaruit vertrekt ze dan over heel de wereld. Als het kanaal er was, zou het transport flink goedkoper worden en mijn tarwe zou langs Vlaanderen passeren. We mogen het niet te luid zeggen, maar we zien allemaal dat onze planeet enorm aan het achteruithollen is en dat zal zeker niet verbeteren. Rusland stopt de

uitvoer van zijn tarwe. Amerika, Brazilië en Australië zullen zich ook niet schamen om dat te doen en zo hun eigen volk te beschermen. Maar hoe gaan we de Vlamingen dan voeden? Met veel tamtam geeft de Belgische regering miljarden steun voor de lege appartementen in Spanje en voor de nutteloze ambtenaren in Griekenland, maar aan de lege magen van haar bevolking denkt ze nog niet. Als er straks eentje tiert van de honger, dan is het opstand. Het is wel nog niet zo ver, maar we gaan er recht naartoe.

De Franse overheid wil dat Europa over de brug komt met geld voor het kanaal. Als wij Vlamingen van de vier miljard die ontbreekt twee miljard zouden voorschieten, dan zouden we ons geld ruimschoots terugzien, want voor het bevaren van het kanaal moet er eeuwig tolgeld betaald worden. Misschien halen we er niet zoveel uit als de winst op het Suezkanaal of het Panamakanaal, maar het water loopt naar België, dus het geld ook. De Fransen zitten momenteel in een impasse, dus is het een goed idee om net nu bij te springen. Alle Belgische spaarders geven hun geld trouwens uit om oude schuldputten van de regering te vullen, waarom zouden ze dan geen geld uitlenen voor een kanaal dat het land rijker zou maken – net als een zeehaven, een brug of een autosnelweg? Ik zal van mijn kant mijn Franse *député* aansporen om verder aan te dringen op het kanaal, zelfs nu hij in de oppositie zit. Ik hoop dat ze in Vlaanderen van hun kant ook iets doen ...

130 jagers op 1000 hectare

Op 16 september werd de jacht opnieuw geopend. Elk jaar klaagt de jager dat er op mijn boerderij geen wild zit. Ik zeg hem dan: "Wacht maar een paar jaar." "Dan lopen de jagers van je burens over mijn land en die doden dan alles", antwoordde hij. "Ik ben alleen op je 100 hectare. De jagersvereniging van het dorp zit met 130 man op 1000 hectare en die schieten alles kapot." In feite is hij niet de enige jager. Eerst wel, maar dan mocht zijn vriend hier ook jagen, en dan zijn jachtwachter, en dan zijn zoons met hun vriendin, zodat ze nu met 8 personen zijn. De jachtvereniging van Bray jaagt met 130 gekken tegelijk. Dat is niet eens 10 hectare per jager. Hoe kan een haas zich verstoppen op een geschoren tarwestoppel van 60 hectare als ze met 6 jagers afkomen? Hoe kan een patrijs met kuikens over hetzelfde veld lopen als een beschermd buizerd erboven vliegt? Deze avond zag ik ze lopen in de weide tussen mijn legkippen. Sommige hippend op één poot. Het is triestig om te zien.

Er is wel een oplossing. Die zou Europa aan alle landen moeten opleggen. Ofwel moeten ze stoppen met jagen. Ofwel moeten we alle ruilverkavelingen ongedaan maken en teruggaan naar velden van 1 hectare met hagen errond. Ofwel – de laatste mogelijkheid – moeten ze de jagers verplichten om per vergunning op een grotere oppervlakte te jagen. Met die klimaatverandering kan het zo niet langer.

WEERSVOORSPELLING

	VR 28/09	ZA 29/09	ZO 30/09	MA 01/10	DI 02/10	WO 03/10
Max. temperatuur (°C)	16.7	16.0	16.4	16.9	16.7	17.1
	Tamelijk laag	Tamelijk laag	Tamelijk laag	Normaal	Normaal	Normaal
Min. temperatuur (°C)	9.2	10.6	7.9	7.7	9.6	12.1
	Normaal	Normaal	Tamelijk laag	Tamelijk laag	Normaal	Hoog
Neerslaghoev. (mm)	0.0	1.4	0.0	0.0	0.5	1.8
	Droog	Licht	Droog	Droog	Licht	Licht
ev. aard of oorzaak		eerst wat regen				
Neerslagkans (%)	29	65	15	15	25	
	Klein	Tamelijk groot	Klein	Klein	Klein	
Gem. % rel. vocht.	81	82	73	73	80	81
	Normaal	Normaal	Laag	Laag	Tamelijk laag	Tamelijk laag
Bewolgingsgraad (%)	47	47	21	56	82	71
	Opklaringen	Opklaringen	Licht bewolkt	Opklaringen	Zwaar bewolkt	Zwaar bewolkt
Zonneschijnduur	6 u 12 min	6 u 9 min	9 u 2 min	5 u 3 min	2 u 4 min	3 u 17 min
Straling (J/cm²)	1061	1046	1227	924	627	746
(globale)	Normaal	Normaal	Tamelijk hoog	Normaal	Normaal	Normaal
Windrichting	ZW	WZW	ZW	ZZW	ZZW	ZW
Windkracht (km/u)	15	13	7	8	12	16
	Matige wind	Matige wind	Zwakke wind	Zwakke wind	Matige wind	Matige wind
Luchtdruk (hPa)	1015.5	1015.8	1021.8	1018.0	1016.0	1013.7
	Normaal	Normaal	Tamelijk hoog	Normaal	Normaal	Normaal
Min. temp. (°C)	4.9	6.5	1.5	1.9	4.7	8.3
aan de grond						
Ev. waarschuwing						
Variabiliteitsindex	6.2	5.2	5.4	6.9	9.9	
	Zeer betrouw.	Zeer betrouw.	Zeer betrouw.	Zeer betrouw.	Betrouwbaar	

Voor het recente weerbericht zeven dagen vooruit kan u gratis de BDB-website raadplegen (www.bdb.be). Met het abonnement Agrometfax/mail ontvangt u elke morgen of avond per e-mail of per fax bij u thuis het weerbericht van uw streek voor de komende 36 of 48 uur, of zelfs tot tien dagen vooruit. Informatie over Et0 (gewasverdamping) is op vraag verkrijgbaar, gespecificeerd per teelt en per perceel. Hiervoor kan u terecht bij Walter Boon (tel. 016 31 09 22). INFORMATIE – Bodemkundige Dienst van België, W. de Croylaan 48, 3001 Leuven-Heverlee • 016 31 09 23 of weer@bdb.be

COMMERCIELE BERICHTEN

Onroerend goed te koop

Te koop Gr-fruitwinkel, Wielsbeke naast bakker-beenhouwer +80m² geïsoleerd gekoeld magazijn 200m² frigos 50m². Boven kan woning ingericht worden. **Tel.: 051-689024** 13214

Div. landbouwbedrijven te koop/te koop gevraagd. Meer info via 050-708080 of www.boerenhuys.be 13217

Te koop: Grote villa, 7000m², tuin, 9 paardenstallen, weides naast binnenmanège, agrarisch gebied, alleenstaand **Info: paul.lingier@notariaatlingier.be** 13223

Te koop te Sint-Niklaas: Boerderij + loods + bouwgrond(7066m²) + landbouwgrond. **Info: 0475-630275** 13227

Verschillende

Te koop: Weide palen (bielzen) volle vracht 336 stuks ad € 600,00 franco. **Tevens wisselhouten** alle lengtes. **Tel.: 0031 6 13141201** 13035

Rubber koematras op rol: comfortabel, onverslijtbaar én goedkoop, ook voor R-boxen. **Tel.: 0479-629855** 13036

Te koop: 2ha maïs, te bevragen op tel. **014-513276** 13237

Gezocht: grote partijen kunststof bakken, kisten, trays, potten, emmers ... nieuw en gebruikt **Tel.: 0476-220354** 13239

Zoek tractor John Deere 3650 **Te koop** 10ha maïs, maaidorser NewHolland M140 + stro **Tel.: 0475-865579** 13242

Te koop: Maïs op stam. NERD's runderen. Regio 2440 (geel) **Tel.: 0497-269890** 13225

Te koop: diverse voedersilo's, kunstmestsilo's en breibakken groot+klein eigen transport. Silohandel Berkers Ysselsteyn NL **0031(0)610188129** 13051

Stroomgeneratoren 380-220 Volt, nieuwe en gebruikte, alle vermogens, verschillende uitvoeringen. **BVBA VADERA** Langlaarstwg 70 2630 Aartselaar **Tel.: 03-8875831** 13054

Te koop: nieuwe asbestvrije grijze+zwarte golfplaten. Ook **STALLIT** en **cellengasbetonblokken** verkrijgbaar! **BVBA HAELS**, Maaseikerbaan 82, 3960 Opieter. **Tel.: 089-864045** 13116

Verlangt te kopen

Privé investeerder zoekt boerderij te kopen ± 100ha. Landbouwer krijgt loopbaanpacht of gewone pacht via notaris. **Tel.: 0497-133406** 13243

Runderen

Te koop: 20 stamboek kalveren, 2-4 mnd oud, zwartbont, 12-statuut **Tel.: 087-686142** 13244

Rollend materiaal

Te koop: pneumatisch zaaimachine voor veldsla, spinazie, rucola **GSM: 0477-5204745** 13232

Te koop: Meststofstrooier Vicon, 600 kg, strooit 18m **Tel.: 02-7519185** 13235

Quotas

NERD TE KOOP TEL. **0475-555834** 13053

Aan- en verkoop van NER-D en quota. Aarzel niet en bel ons via **050-708080** 13216

Serres

Gevraagd: serreafbraak, teeltwisseling, teeltsystemen

Te koop: gebruikte kassen, kasinstallaties, kasmaterialen kasreparaties. **Hogervorst-Tabben B.V.** Dockx Bart **0495-186352** 13056

Gevraagd: serres voor afbraak **alsook te koop** hobbyserres Stappaerts Broekstraat 59, Tielen **014-552983** 13238

Serre afbreken?

Wij plaatsen containers en geven geld voor uw oud glas. **Tel.: 03-2391780** 13037

Werkaanbod

Gezocht: verzorger voor zeugenbedrijf in West-Vlaanderen. **Inl.: 0475-878723** 13219

Deeltijdse hulp op varkensboerderij ± 5u/dag, regio Diksmuide-Nieuwpoort, liefst enige ervaring met varkens **0472-2730976** 13231

Te koop gevraagd

Gezocht: grote partijen kunststof bakken, kisten, trays, potten, emmers ... nieuw en gebruikt **Tel.: 0476-220354** 13240

Bloemen - Planten

Gezocht: grote partijen kunststof bakken, kisten, trays, potten, emmers ... nieuw en gebruikt **Tel.: 0476-220354** 13241

Onderhoud / renoveren / slopen van serres Okkatie en nieuwbouw van serres schermdoeken

0474226053 - www.serrensloop.be

AGOS BOUW

Rundvee: stallenbouw en -inrichting

Agro - Industriebouw

U bouwt, renoveert. Vraag vrijblijvende inlichtingen!



Grote steenweg 6
B-9870 Zulte
tel. (09)388 87 25
fax (09)388 86 64
info@agos.be
www.agos.be

PETERS mixer

Euregiostrasse 7 • B - 4700 EUPEN
Tél: 0032 (0) 87 - 74 44 57 • www.peters-mixer.be

Uw specialist voor:
mixer & biogasinstallaties

Traktormixer 5 m - 10 m
Silomixer 10 PS - 30 PS

131061BT1234

**U doet uw zeugen weg?
En schakelt over naar mestvarkens?**
Wij doen alle aanpassingen aan een interessante prijs en komen ter plaatse opmeten indien U dit wenst.

- alle types **voederbakken varkens:** brijbak, combibak, combibrijbak, droogmeelbak
- **waterleidingsmaterialen:** buizen, fittingen, bolkranen,... specialiteit: **inox**
- **trespapaal** in alle diktes
- **herstelling** voor alle types voederbakken
- **watmeters**

Ruim 30 jaar ervaring!

CALLENS

Polderstraat 5 - Tielt

Tel. 051/ 68 69 29 - fax 051/ 68 64 23

Adverteer in dit vakblad met kwaliteitslabel en bereik uw juiste doelgroep.



Dit label waarborgt:

- onafhankelijke redactie
- objectieve informatie
- duidelijk onderscheid reclame en redactie
- vaste verschijningsdata
- correcte, marktconforme tarieven
- jaarlijkse CIM-controle

Met de waarborg van uitgeverfederaties UPP en VUKPP • Info: info@upp.be of info@vukpp.be

KUHN, dat is mijn kracht!

- > mechanische gedragen lijnzaaimachines
- > mechanische opbouwzaaimachines
- > pneumatische opbouwzaaimachines
- > precisiezaaimachines
- > fronttanken

ZAAITECHNIEK

KUHN be strong, be **KUHN**

PACKO AGRI WERKT UITSLUITEND MET EEN PROFESSIONEEL DEALERNET. KENNIS EN SERVICE BIJ DE DEUR.

B-8210 Zedelgem T : 050/25 00 10
B-5590 Ciney T : 083/61 14 74
E : info@packo.be W : www.packo.be

PACKO Agri
Samen op 't land, dat schiept een band

BANNERTJES
Uw klanten via internet tot u loodsen?
Het kan via deze krant.
Neem contact met 016 28 63 33.

Media Service

WEIDEMANN
www.weidemann.be
bvba Lampaert-Polfliet • 8647 Reninge • Tel. 057/400 113

agropak
e-mail : info@agropak.be website : www.agropak.be
Schobroekstraat 58 3583 Paal-Beringen tel : 011/45 07 20

AVEVE
www.aveve.be

Logeren in Vlaanderen www.logereninvlaanderen.be

SBB www.sbb.be
ACCOUNTANTS
ADVISEURS

proeftuin nieuws
www.proeftuinnieuws.be

GROENE KRING
BEWEGING VAN KONINGSLAND- EN TUINBOUWERS
www.groenekring.be

Landelijke Gilden
samen beleef je meer

**10-13
01.2013**
FLANDERS EXPO GENT
09.00-18.00 uur

Agri flanders
www.agriflanders.be
Vlaamse land- en tuinbouwbeurs

voor meer info:
www.media-service.be

AgriDoor **NIEUW**

- Kunststof deurblad standaard grijs
- Vochtbestendig
- Hoekkozijn in inox met rubberafdichting
- Slot- en scharnieren in inox-uitvoering
- Kunststofkruk-garnituur met ronde handgrepen

Made in Belgium by Agridoor
Klein Dries 19 - 8600 Diksmuide
Tel. 051/50 18 00 - Fax 051/50 55 15
www.agridoor.be
• VERDELERS GEVRAAGD •

DanBred
DEKRIJPE DEENSE ZEUGEN
BIGGEN- EN VARKENSHANDEL
BVBA Dewyse & Co.
Molenweg 6 • 8650 Klerken
Tel 051/50 07 25
GSM 0495/24 88 99 en 0495/24 88 11
www.danbredint.be
E-mail hugo.dewyse@skynet.be

**Klauwverzorging
Vee scheren**
Tel. 016 28 64 64
agro|aanneming

Serres gevraagd voor afbraak
Absoluut beste offerte, snelste afbraak, proper resultaat

Ook voor: Olietank reiniging + attest • Ketel en tank sanering • Opruimen/afvoer beton + sloopafval • Verkoop serre materiaal

Stappaerts Leo 0495-548279 • v.d.Arend Peet 0031654398783
Info@meer-arend.nl • www.serreeafbraak.be

De Clippeleir
Tel. 052 46 63 56
www.declippeleirbvba.be
Machines voor land- tuin en bosbouw

Eis een precisiestrooier !

TORNADO3 Laag zwaartepunt
Groot trekgemak
Grote strooibreedte

JOSKIN
Tel: 04 377 35 45 - www.joskin.com

Een speciale gelegenheid voor ons
Een speciale aanbieding voor u

JOHN DEERE
175
SINCE 1837

**175-JARIG JUBILEUM
STOCK-ACTIE
GRATIS REIS
NAAR USA***

8-Daagse reis naar de Corn Belt van de Verenigde Staten :

Ontdek de Amerikaanse landbouw en de unieke John Deere fabrieken in Moline en Waterloo. Bezoek de smidse in Grand Detour waar het succesverhaal van John Deere 175 jaar geleden begonnen is.

* Voor elke nieuwe aankoop van een John Deere trekker, maaidorser of hakselaar vanaf 15 augustus 2012 op stock bij Cofabel en ingeschreven bij de DIV voor 20 oktober 2012. Niet van toepassing op tuinbouwtractoren en serie SE tractoren.

Cofabel
Peperstraat 4A - 3071 Erps-Kwerps
Tel. : 02 759 40 93 - Fax. : 02 759 99 28 - E-mail : Info@cofabel.be

JohnDeere.be

Vlaamse regelgeving publi's onroerend goed

In alle publiciteit van verkopen van onroerende goederen moet worden vermeld:

- of er een stedenbouwkundige vergunning is uitgereikt
- de meest recente stedenbouwkundige bestemming van het goed volgens het plannenregister
- of er een dagvaarding werd uitgebracht (overeenkomstig de decreetartikelen over de bouwsmisdrijven) en iedere in de zaak gewezen beslissing
- of er een voorkeepsrecht in een ruimtelijk uitvoeringsplan bestaat
- of er een verkavelingsvergunning bestaat

Meer info op de officiële site:
www.ruimtelijkeoording.be

Lijst van de gemeenten waar de verplichting geldt:
http://www2.vlaanderen.be/ruimtelijk/vergunningen/vijfvoorwaarden/registers_overzicht_1.html

DRAINTECH

Waterwinning d.m.v. diepdrainage
Van 0 tot 8m diepte over gans België !

GRATIS ADVIES EN OFFERTE!



Toevluchtweg 10 — 8620 Nieuwpoort
tel.0474/95 20 09 info@draintech.be www.draintech.be

TIJDELIJKE PROMOTIE



**ANALOGUE
TEMPERA-
TUURMETER**



KIEMREMMER



**DIGITALE
TEMPERATUUR-
METER**



CAMERA



**RDS
electronics**

Groot-Brittanniëlaan 2 • B-8970 Poperinge • Tel. +32 57 33 55 77
Fax +32 57 33 82 65 • info@rdselectronics.be • www.rdselectronics.be

FRIGO FERNELMONT BELGIË

Witloofwortelen te koop ras: Vintor

Eveneens opslag en bewaring van agrarische producten
wortelen • witloofwortelen • aardappelen

- * **Bewaring in aangepaste koelcellen:**
 - continue temperatuurcontrole en -registratie
 - bevochtiging voor witloofwortelen
 - O₂ - CO₂ regeling
- * **Sorteren van witloofwortelen:**
 - reiniging met sterren en zeefmat
 - sortering in:
 - ondermaat
 - normale maat
 - bovenmaat
 - ontsmetting:
 - verneveling tijdens sorteren
 - dompelen van volle kisten
 - afvullen van kisten m.b.v. triltafels

Rue du Grand-Champ 9
5380 Fernelmont
Tel. 081/830 550
Fax: 081/830 555
e-mail: info@frigofernelmont.be
www.frigofernelmont.be

Plaats uw zoekertje in Boer&Tuinder, op www.media-service.be en www.boerenbond.be

- GEWENSTE RUBRIEK**
- DIEREN:**
- stieren
 - runderen
 - varkens
 - schapen
 - geiten
 - paarden
 - struisvogels
- MATERIEEL**
- aanhangers
 - voertuigen
 - tractoren
 - diversen rollend materieel
 - melkinstallaties
- ALLERLEI**
- verschillende
 - huwelijken
 - te huur
 - te koop gevraagd
 - bloemen - planten
- WERKAANBOD**
- jobs
- ONROERENDE GOEDEREN**
- te koop / te huur gevraagd
 - te koop / te huur
- VERSCHEIJNINGSDATA**
- Aantal inlassingen:
- Wekelijks:
- Tweewekelijks:

Minstens één week vóór verschijnen opsturen of faxen:

Media service   Diestsevest 40, 3000 Leuven
Tel.: 016/28 63 33, Fax: 016/28 63 39

Via overschrijving op het rekeningnummer **733-0428537-21** op naam van Boerenbond-Administratie en met vermelding "Zoekertje Boer&Tuinder"
Ik stuur een kopie van bewijs van betaling mee. Zonder bewijs van betaling ontvang ik automatisch een factuur.

Via  

vervaldag

Met cheque

PERSOONLIJKE GEGEVENS

Firma :

Naam :

Straat : Nr :

Postcode : Gemeente :

Tel : Fax :

BTW :

Lidnr. BB

VUL HIER UW ZOEKERTJE IN

Per vakje één letter, cijfer, teken of spatie. Invullen in hoofdletters a.u.b.

		Leden	Niet Leden
1		7,50	€ 10,00
2			
3			
4			
5			
6		9,00	€ 12,00
7		10,50	€ 14,00
8		12,00	€ 16,00
9		13,50	€ 18,00
10		15,00	€ 20,00

TUSSENTOTAAL ZOEKERTJE	=
<input type="checkbox"/> ik wil een zoekertje met kader	+ € 2,50
<input type="checkbox"/> ik wil de reacties op mijn zoekertje laten toekomen op de krant	+ € 4,00
<input type="checkbox"/> stuur mij een bewijsnummer a.u.b.	+ € 2,00
aantal inlassingen	x
	= €
<input type="checkbox"/> ik wil een factuur (voor een bedrag kleiner dan 25 €)	+ € 3,00
	= €

• Stopzetting van gereserveerde inlassingen dienen schriftelijk gemeld te worden.

Advertenties voor de verkoop van honden en katten zijn onderworpen aan het KB van 27/04/2007 (verschenen in het Belgisch Staatsblad van 06/07/2007). Hierdoor is het verboden voor particulieren om honden en katten, zowel gratis als tegen een prijs, te verhandelen zonder vergunning.

De gegevens die u opgeeft zullen ons in staat stellen aan uw vraag te voldoen en u regelmatig op de hoogte te brengen van onze verschillende activiteiten. U beschikt op elk ogenblik over het recht tot inzage, wijziging of schrapping. Deze gegevens mogen zonder tegenbericht van u, doorgegeven worden aan derden.

Advertenties onroerend goed: zie Vlaamse regelgeving publi's onroerend goed - www.ruimtelijkeordening.be of kader bij notariële verkopen.

K.I. SAMEN

De praktijk bewijst 't!



36663 J&G MALANDO aAa 432516
TS Gogo x Klan (AB 89) x Jerom (AB 89) x Tulp x Ron Nan-Leader Mitzu (AB 89)

Pinkenstier!

*Laag celgetal,
gezonde uiers!*

*Bewezen
koefamilies!*

Levensduur!



82236 SUNFLOWER PS RF (EX 90) aAa 345216
D-Man x Lightning rf x Emerson



MALANDO: Karolien

Goede bevruchters!

Zeer hoog eiwit!

8 generaties VG of EX!

*Het complete gamma voor
de praktische veehouderij!*



SUNFLOWER: Grashoek Beaver 3



K.I. SAMEN b.v. • Postbus 7171, 5980 AD Grashoek
Tel.: 077-3586789 • Fax: 077-3077133 • ki@ki-samen.nl • www.ki-samen.nl

K.I. SAMEN b.v.b.a. • Ambachtstraat 16, 8820 Torhout
Tel.: 050-223140 • Fax: 050-679383 • ki@ki-samen.com • www.ki-samen.com

BoerenstebuitenTV: Televisie voor én door de land- en tuinbouw | een programma van PlattelandsTV

Na een deugddoende zomerbreak ontvangt BoerenstebuitenTV opnieuw Piet Vanthemsche en Hendrik Vandamme in de studio. In een nieuwe aflevering van De Voorzitters praten zij over de arrogante houding van supermarktketen Albert Hein. Die was van plan zijn leveranciers een verplichte korting van 2% op te leggen. Ze wijzen er op dat dit alweer op de schouders van de producent komt. Verder evalueren we ook de graanoogst en graanprijzen en daaruit blijkt dat de medaille ook een keerzijde heeft.

DE VOORZITTERS
WWW.BOERENSTEBUITEN.BE

PAARD&SPORT

MARIEKE QUINTEN (BWP) EN NELE DONVIL (LRV)

PROVINCIAAL PONYTORNOOI OVERPELT

Sint-Martinus Overpelt organiseerde dit jaar het Provinciaal Pony- en ruitertornooi. Het Overpeltse achttal pakte goud in de Klasse Beginnelingen. De mooiste titel, die van Midden, werd verdiend door ponyclub Bocholt, voor Vlijtingen en Ophoven. In Klasse Licht heerste ponyclub Peer. In de individuele dressuur werd er gedemonstreerd op het feestterrein door Lien Truyen uit Ophoven met Di Di von Boumken (CL2), Jana Theybers uit Ophoven met Golden Princes (DL2) en Gitte Wuyts uit Bocholt met Tombola (BL1). Zij behaalden de kampioenstitel in hun eigen reeks.

In het springen werden er ook talrijke titels verdeeld. Het namiddagprogramma startte met 13 combinaties van BL, waarvan er 9 naar de barrage gingen. Anthony Philippaerts was de laatste en snelste combinatie met Badshot Rosina. Ook Gitte Wuyts, Karolien Smeers en Emmaly Panis bleven foutloos in de barrage. In CL was het goud voor de Stevoortse Elke Appeltans met Helaba. Anthony Philippaerts en Aaron Tijskens kregen zilver en brons. Gitte Wuyts was opnieuw de beste in DL. Met Bento reed ze als enige een foutloze barrage. Lauren Moors en Emile Bouts volgden op 2 en 3. In CM mochten Pauline Geerts en Elke Appeltans naar de barrage. Pauline behaalde zelfs met een balk nog het goud. In DM startten 6 combinaties.



Leen Verwimp sprong met Twister naar de overwinning in DM in Overpelt.

Emile Bouts, Elke Appeltans en Leen Verwimp mochten dankzij hun foutloos parcours nog eens de ring in. Emile en Leen hadden allebei een pechbalkje, maar Twister met Leen Verwimp in 't zadel finishte 4 seconden sneller. Hiermee werd ze kampioen. Daarbovenop kreeg Leen ook nog de stijlprijs. De andere stijlprijzen waren voor Pauline Geerts, Gitte Wuyts, Thibault Philippaerts, Elke Appeltans en twee keer Giethe Bastiaens. ■

PROVINCIAAL RUITERTORNOOI OVERPELT



In springklasse Midden was Agneta Cleuren de ster met Flash de Kalesh.

Na een geslaagd ponytornooi kan rijvereniging Overpelt ook tevreden terugblikken op een succesvol Provinciaal Ruitertornooi. Bij aanvang van de middagparade werd Gerard Janssen nietsvermoedend even naar voren geroepen. Hij is al 50 jaar lid van LRV Overpelt en een van de steunpilaren – of zeg gerust 'trekpaarden' – van de rijvereniging. Na een dankwoord kreeg hij het gouden LRV-insigne opgespeld en ontving hij vanuit Sint-Martinus een aandenken.

In de overkamping groepsdressuur eindigde Sint-Trudo Peer met commandant Jean Symons vooraan. Hun team presteerde heel de zomer sterk. Ze kregen dus terecht de wisselstandaard en 9 erelinten. Meldert en Bocholt volgden in de overkamping. In Klasse Midden ging de titel zoals verwacht naar rijvereniging Meldert. In dressuur Z2 maakte Kirsten Vermeire haar favorietenrol waar. Pieter Foets pakte zilver met Reo van het Wohlfarthof en brons met Excellence. In Z1 pakte hij het goud met Gentleman, voor Evi Steyvers met Gokker en met Focus. In de andere hogere dressuurklassen was er goud voor Evelien Schroyen, Viviane Dirix, Renate Hendrix, Pieter Foets, Liesbeth Molenbergs en Jana Guffens.

In Klasse Beginnelingen van het springen startten zo'n 70 deelnemers. De helft bereikte de barrage. Koen Geerits pakte hier de overwinning met Honneur van de Kievitsdriessen, gevolgd door Hanne Simons en Rob Tijskens. In

Klasse Licht eindigde Ellen Moors van rijvereniging Vlijtingen met 3 seconden voorsprong als eerste voor Leen Geysen en Kaat Snellinx. In springklasse Midden was Agneta Cleuren de ster. Met Flash de Kalesh reed ze de snelste foutloze barrage. Na haar kwamen nog 2 straffe dames: Liesbeth Postelmans en Carmen Moors. In Klasse Z steeg de spanning tot een hoogtepunt. Van de 33 combinaties, waarvan 11 uit Overpelt, mochten er 17 verder naar de tweede ronde. Drie ruiters mochten naar de beslissende barrage. Liesbeth mocht de barrage als eerste testen. De vreugde van het foutloze parcours duurde niet lang, ze had immers 2 tijdfouten op de teller. Plaatselijke ruiters Peter Pinxten pakte de laatste balk mee. Koen Geerits mocht zijn kans wagen met Duchesse, een afstameling van Heureka de la Loge. Met dit paard van zijn schoonvader reed hij een foutloze barrage en kreeg hij goud, een daverend applaus en een ereronde voor een uitzinnig publiek. ■



Koen Geerits pakte een prachtige overwinning in Klasse Z.

Gevestigde waarden bevestigen in Pulderbos

Op het Provinciaal Ruitertornooi van LRV Antwerpen konden de gevestigde waarden bevestigen: Pulderbos zette de zegereeks van op de gewestelijke tornooien verder en pakte de titel in de groepsdressuur. In de Klasse Zwaar B was de overwinning voor Kontich. Grobbendonk schreef een overwinning in de Klasse Midden en Licht op zijn naam. Sint-Lenaarts werd vice-kampioen en pakte nog een overwinning in de Klasse Licht. In de individuele dressuur was er opnieuw winst voor Annelies Van Looveren met Don Saros van 't Gestelhof. Met Chopin van 't Gestelhof werd ze trouwens tweede.

In de springwedstrijd was Beerse in verschillende proeven de sterkste: Pieter Kenis en Sebastiaan De Beukelaer waren de enige youngsters tussen Luc Nuyens en Geert Josten. Paul Scheirs uit Schriek won met Ensor van 't Heike. Hij bleef in een barrage met zestien de snelste foutloze combinatie. Voor velen zat het venijn hier in de staart – of liever: op de laatste hindernis. Walter Van Massenhoven werd verdienstelijk tweede met Wikita van den Berg. ■

Provinciaal Ponytornooi Leest sluit zomerseizoen af

Afgelopen weekend sloot het Provinciaal Ponykampioenschap in Leest het provinciale zomerseizoen af voor de ponywerking. In de groepsdressuur was er winst voor Rijkvorsel in de kampioenschapsring en in de Klasse Licht. De achtallen van Broechem en Merksplas mochten mee overkampen. In de Klasse beginnelingen won de inrichtende ponyclub.

In de springwedstrijden was de familie Sebrechts uit Broechem sterk in de Klasse BL en DM, terwijl Spits de Klasse CM won. Daarnaast geven we graag een beeld van de kampioenen in de individuele dressuur. ■

Op wedstrijd in Lochristi

LRV Lochristi organiseerde in augustus een pony- en ruitertornooi. Bij de paarden ging de overwinning in de respectievelijke springklassen naar Stany Bral (Zwaar), Jennifer Peters (Midden) en Olivier Van Guyse (Licht). In de dressuur mochten Isabelle Verstuyf (Z2) en Christel Stuer (Z1) het bord mee naar huis nemen. In de groepsdressuur kon rijvereniging Bazel de reeks ZA aan hun erelijst toevoegen. Een week later kon Ardoie de overwinning in de hoogste klasse van de groepsdressuur op hun naam schrijven bij de pony's. In het springen waren de overwinningen voor Fiebe Van Der Bruggen (DM), Elke De Pelsmaeker (CM), Willem Verheggen (DL), Anne-Sophie Noppe (BL) en Christophe Roete (CL). De hoogste dressuurreeksen werden gewonnen door Jonas Willem (DL2), Mieke Van Middeltem (CL2) en Jozefien Van De Velde (BL1). ■



De ponyruiters van Lochristi met hun mascotte Frodo, in voorbereiding van hun tornooi.

BREDENE EN ARDOOIE LEVEREN PROVINCIALE KAMPIOENEN

In de individuele dressuur en groepsdressuur staat rijvereniging Bredene al jaren aan de top. Ook dit jaar was dat niet anders. De provinciale titels en ereplaatsen zijn dan ook geen verrassing. In ZA won Bredene de groepsdressuur, in Z2 pakte Wim Nyssen de titel met Rhonda, voor Wilfried Nyssen met Canto en de Ardooise Dirk De Maré met Dijon. In ZB doorbrak Westkapelle de hegemonie van Bredene. Zij behaalden een mooie overwinning, voor Bredene en Ardooië. In Z1 won Sara Witte-wrongel uit Pittem met Riona, gevolgd door Freya Lams uit Bredene met Amore en Claire Parez uit Passendale met Zeniek. In de groepsdressuur Klasse M eindigde Westkapelle opnieuw eerst, voor Middelkerke. In Klasse L won Anzegem, voor Ardooië en Zonnebeke. In M2 was Saar Bekaert uit Geluwe de winnaar met Fellini. Godfried Storme uit Westkapelle met Etina en Stephanie Eeckhout uit Passendale met Dolores vervulde de top 3. In Klasse M1 bezette Bredene de volledige top 3: Stefanie Brunet werd eerste met Cedan, voor Melanie Blomme met Cent-Esprits Z en Amber Gielis met First Choice.

In het springen worden de laatste selectieplaatsen vaak verdeeld in het provinciaal kampioenschap, waardoor de zenuwen strak gespannen staan. In de Klasse Licht zette Sigrid Vermeulen haar zegereeks verder met Hocus Pocus. Dirk Declerck uit Zonnebeke volgde met Heaven, Dimitri Hooft uit Middelkerke werd derde met Havane. In de Klasse Midden konden slechts 4 combinaties zich plaatsen voor de barrage, de rest moest genoegen nemen met de ereplaatsen. De barrage begon met een donderknal en een bliksemschicht, maar Hans Calle-

waert en V de Vie uit Ardooië konden het hoofd koel houden en reden foutloos naar de overwinning. Tom Sneppe uit Oostkamp pakte zilver met Giljan en Jana Vanhaecke uit Ardooië pakte brons met Fiona. In de Klasse Zwaar was de schifting nog groter met 4 combinaties. Slechts 1 combinatie bleef foutloos in de voormiddag, 3 combinaties bleven foutloos in de namiddag. Robin Dupon met Breezer uit Ardooië en Steven Decock met Sopraan uit Torhout moesten hun meerdere erkennen in de amazone uit het gezelschap. Geneviève De Maré uit Ardooië mocht zich met Tingeling terecht tot provinciaal kampioen kronen. De duik in de waterbak nam ze er met de glimlach bij. ■



Het winnend achtal van Bredene met Wim Nyssen, de provinciale kampioen in Z2.

AGENDA BWP/LRV

BWP-activiteiten

- > 5 okt: Selectie 3-jarige merries Vrijspringen BWP Fokkerijdag
- > 6 okt: Nationaal Bestgaande BRp, Oud-Heverlee
- > 7 okt: Provinciale BWP Prijskamp, Oost-Vlaanderen

LRV-activiteiten

- > 30 sep: Nationaal Ponytornooi, Genk
- > 7 okt: Nationaal Ruitertornooi, Genk
- > 7 okt: Endurance, Opoeteren

INFORMATIE – LRV-secretariaat, 016 47 99 60, www.lrv.be of met het BWP-secretariaat, 016 47 99 80, www.bwp.be.

Het laatste ponytornooi in Oost-Vlaanderen

Op 3 september werd in Evergem het laatste ponytornooi in Oost-Vlaanderen georganiseerd. Voor sommige ponyruiters was het ook hun allerlaatste ponytornooi, voor ze de overstap maken naar de paarden. Een afscheid dat ze traditiegetrouw, na de groepsfoto, nog even vieren met bloem en eieren. Sommigen wagen nog hun kans op het nationaal ponytornooi in Genk, maar bij velen staat het paard al klaar om in de winter de grote stap te maken. ■

Generatiewissel: hoe pak ik het aan?

Tijd voor de volgende generatie in uw landbouwbedrijf?

Een generatiewissel op een land- of tuinbouwbedrijf is een ingrijpende gebeurtenis, zowel voor de overnemers als voor de overlaters. Hoe zo'n generatiewissel aanpakken?

Infodag op 23 oktober 2012

vanaf 13u. in KAHO Sint-Lieven Hogeschool, Hospitaalstraat 23, 9100 Sint-Niklaas

Op deze infodag kan u deelnemen aan maximaal twee infosessies met een keuze uit volgende thema's:

- Kostprijsberekening, waardebeoordeling en financieel plan
- Onroerend vermogen en overname
- VLIF en overname
- Schenking / vererving familiale onderneming
- Bedrijfsstructuren en vennootschappen
- Sociale aspecten bij overname

Gelieve uw deelname en voorkeursessies vóór 12 oktober 2012 te bevestigen via mail op eventantwerpen@kbc.be of via post KBC-communicatiepunt Antwerpen (CPA)-Schoenmarkt 35, 2000 Antwerpen



VASTE ZITDAGEN BOERENBOND EN SBB

VOOR DE WEEK VAN 01 TOT EN MET 05 OKTOBER

Antwerpen		vaste dag	uur	telefoon	adres	deze week
Brecht	BB	elke dinsdag	9.00-11.00	03 330 16 30	SBB-kantoor, Vaartstraat 79	2 oktober
Geel	BB	elke donderdag	9.00-11.00	014 59 51 50	BB-kantoor, Maal 1	4 oktober
Sint-Katelijne-Waver	BB	elke woensdag	9.00-11.00	015 56 06 60	SBB-kantoor, Mechelsesteenweg 109 A	3 oktober
Turnhout	BB	1e en 3e donderdag	14.00-16.00	014 43 64 21	SBB-kantoor, Kempenlaan 29	4 oktober
Geel	BB/E	4e woensdag	na afspraak	016 28 61 02	BB-kantoor, Maal 1	na afspraak
Brecht	SBB *	na afspraak	na afspraak	03 330 16 30	SBB-kantoor, Vaartstraat 79	na afspraak
Geel	SBB *	dinsdag en donderdag	na afspraak	014 56 29 80	SBB-kantoor, Antwerpseweg 10	na afspraak
Hoogstraten	SBB	maandag, woensdag en vrijdag	10.00-12.00	03 314 38 24	SBB-kantoor, Desmedtstraat 8	1, 3 en 5 oktober
Lier	SBB	elke vrijdag	na afspraak	03 480 20 92	SBB-kantoor, Lintsesteenweg 27/1	na afspraak
Sint-Katelijne-Waver	SBB *	elke woensdag	na afspraak	015 56 06 60	SBB-kantoor, Mechelsesteenweg 109 A	na afspraak
Turnhout	SBB	elke maandag	9.00-12.00	014 43 64 21	SBB-kantoor, Kempenlaan 29	na afspraak
Vlaams-Brabant						
Bekkevoort	BB	2e en 4e donderdag	9.30-12.00	016 28 61 02	SBB-kantoor, Staatsbaan 57, Assent	na afspraak
Galmaarden	BB	2e en 4e donderdag	9.00-12.00	0475 69 39 55	Baljuwhuis Markt, Kammeersweg 2	-
Pepingen	BB	2e en 4e dinsdag	10.00-12.00	0475 69 39 55	Dravershof, Ninoofsesteenweg 94	-
Leuven	BB	elke maandag	9.00-11.30	016 28 61 02	Boerenbond, Diestsevest 40	na afspraak
Londerzeel	BB	2e en 4e woensdag	9.00-12.00	0475 69 39 55	Gildenhuis, Gildenstraat 19	-
Neerlinter	BB	1e en 3e donderdag	13.30-15.30	016 28 61 02	KBC Verzekeringen, Kasteelstraat 8	na afspraak
Wambeek	BB	1e en 3e woensdag	9.30-13.00	0475 69 39 55	De Vierhoek, Langestraat 127	3 oktober
Leuven	BB/E	4e donderdag	na afspraak	016 28 61 02	Boerenbond, Diestsevest 40	na afspraak
Bekkevoort	SBB	elke dag	8.30-12.00	013 33 44 57	SBB-kantoor, Staatsbaan 57, Assent	vrije zitdag
Leuven	SBB *	dinsdag en vrijdag	na afspraak	016 24 51 55	SBB-kantoor, Vuurkruisenlaan 2	na afspraak
Ternat	SBB	elke woensdag	8.30-12.00	02 454 13 30	SBB-kantoor, Assesteenweg 100	3 oktober
Limburg						
Bree	BB	elke maandag	9.30-12.00	089 46 07 67	SBB-kantoor, Peerderbaan 21	1 oktober
Hasselt	BB	na afspraak	na afspraak	011 30 37 00	BB-Centrum, Kiezelstraat 56, Godsheide	na afspraak
Sint-Truiden	BB	elke dinsdag	9.30-12.00	011 68 80 28	SBB-kantoor, Tongersesteenweg 100	2 oktober
Tongeren	BB	elke donderdag	9.30-12.00	012 23 63 43	SBB-kantoor, Aniciuspark 16 (oude busstatie)	4 oktober
Hasselt	BB/E	2e dinsdag	na afspraak	016 28 61 02	BB-Centrum, Kiezelstraat 56, Godsheide	na afspraak
Bree	SBB *	elke dinsdag	na afspraak	089 46 07 60	SBB-kantoor, Peerderbaan 21	na afspraak
Hasselt	SBB	elke donderdag	na afspraak	011 68 80 28	SBB-kantoor, Kiezelstraat 56, Godsheide	na afspraak
Sint-Truiden	SBB *	elke woensdag	9.00-12.00	011 68 80 28	SBB-kantoor, Tongersesteenweg 100	3 oktober
Tongeren	SBB	elke donderdag	9.00-12.00	012 23 63 43	SBB-kantoor, Aniciuspark 16 (oude busstatie)	4 oktober
Oost-Vlaanderen						
Meldert	BB	1e en 3e dinsdag	10.00-13.00	0475 69 39 55	Bij Ingrid, Meldertdorp 36	2 oktober
Eeklo	BB	1e en 3e dinsdag	9.00-11.30	0478 25 09 48	SBB-kantoor, Oostveldstraat 17	2 oktober
St.-Goriks-Oudenhove	BB	1e en 3e donderdag	10.00-13.00	0475 69 39 55	Huys te Oudenhove, Kruiswaterplein 1	4 oktober
Lochristi	BB	elke woensdag behalve de 5e	14.00-16.00	09 243 88 36	BB-kantoor, Denen 157	3 oktober
Oudenaarde	BB	elke woensdag behalve de 5e	9.00-11.30	055 33 94 53	SBB-kantoor, Wortegemstraat 22	3 oktober
Beveren-Waas	BB	2e en 4e dinsdag	14.00-16.00	0478 25 09 48	SBB-kantoor, Gentseweg 188	-
Zele	BB	1e en 3e dinsdag	14.00-16.00	0478 25 09 48	Parochiecentrum, Heilig-Hartplein 10	2 oktober
Lochristi	BB/E	3e dinsdag	na afspraak	016 28 61 02	BB-kantoor, Denen 157	na afspraak
Aalst	SBB *	na afspraak	na afspraak	053 78 35 42	SBB-kantoor, Moorselbaan 391	na afspraak
Deinze	SBB	1e dinsdag	9.00-11.30	09 243 89 70	KBC-Verzekeringen, Tolpoortstraat 13	na afspraak
Eeklo	SBB *	na afspraak	na afspraak	09 377 54 08	SBB-kantoor, Oostveldstraat 17	na afspraak
Gent	SBB	na afspraak	na afspraak	09 243 89 70	SBB-kantoor, Poolse Winglaan 2, St-Denijs-Westrem	na afspraak
Lochristi	SBB	na afspraak	na afspraak	09 337 00 26	SBB-kantoor, Denen 157	na afspraak
Oudenaarde	SBB *	na afspraak	na afspraak	055 33 94 40	SBB-kantoor, Wortegemstraat 22	na afspraak
Beveren-Waas	SBB *	elke donderdag	na afspraak	03 760 10 30	SBB-kantoor, Gentseweg 188	na afspraak
West-Vlaanderen						
Brugge	BB	elke dinsdag	9.00-12.00	050 40 48 80	SBB-kantoor, Witte Molenstraat 45	2 oktober
Diksmuide	BB	elke maandag	9.00-12.00	051 55 00 38	SBB-kantoor, Kasteelstraat 30	1 oktober
Gistel	BB	2e en 4e donderdag	9.00-11.30	0478 34 39 50	Cultureel Centrum, Hoogstraat 1	-
Ieper	BB	2e en 4e woensdag	9.00-11.30	057 20 82 65	SBB-kantoor, Diksmuidseweg 95	-
Kortrijk	BB	1e en 3e maandag	9.00-12.00	056 24 17 29	SBB-kantoor, H. Verriestlaan 151	1 oktober
Oedelem	BB	2e en 4e donderdag	9.00-12.00	050 78 13 14	KBC-Verzekeringen, Julien Creytensstraat 34	-
Poperinge	BB	1e en 3e donderdag	14.00-16.00	0478 34 39 50	Sociaal Huis, Veurnestraat 22	4 oktober
Roeselare	BB	elke dinsdag	9.00-12.00	051 26 03 80	SBB-kantoor, Diksmuidsesteenweg 406	2 oktober
Tielt	BB	1e en 3e donderdag	9.00-12.00	051 42 61 11	SBB-kantoor, F. D'Hoopstraat 181	4 oktober
Veurne	BB	elke woensdag	9.00-12.00	0478 34 39 50	Dienstencentrum De Zonnebloem, Zuidstraat 67	3 oktober
Roeselare	BB/E	1e donderdag	na afspraak	016 28 61 02	SBB-kantoor, Diksmuidsesteenweg 406	3 oktober
Brugge	SBB *	elke maandag	8.30-11.30	050 40 48 80	SBB-kantoor, Witte Molenstraat 45 bus 1	1 oktober
Diksmuide	SBB	elke maandag	na afspraak	051 50 08 33	SBB-kantoor, Kasteelstraat 30	na afspraak
Ieper	SBB *	elke maandag	na afspraak	057 20 82 65	SBB-kantoor, Diksmuidseweg 95	na afspraak
Kortrijk	SBB	elke dinsdag	8.30-11.30	056 24 17 20	SBB-kantoor, H. Verriestlaan 151	2 oktober
Roeselare	SBB	elke dinsdag	13.30-15.30	051 26 08 80	SBB-kantoor, Diksmuidsesteenweg 406	2 oktober
Tielt	SBB	elke donderdag	na afspraak	051 42 61 11	SBB-kantoor, F. D'Hoopstraat 181	na afspraak
Torhout	SBB	2e woensdag	8.30- 9.30	050 40 48 80	KBC-Verzekeringen, Bruggestraat 7	-

* ook milieuvdies, enkel op afspraak



VOORKOM BEDRIJFSONGEVALLEN

Geregeld komen er ongevallen op boerderijen of met landbouwmachines op de weg in het nieuws. Uit cijfers blijkt dat de landbouw een gevaarlijke sector is om in te werken. Wij moeten ons daar zelf van bewust zijn en aandacht hebben voor onze eigen veiligheid. Een werkongeval kan immers blijvende lichamelijke letsels veroorzaken of soms zelfs een dodelijke afloop kennen. Een goede preventie kan veel situaties minder gevaarlijk maken.

VEILIGHEID

Sandra Werix

Een mechanisch defect, een menselijke fout, omgevingsomstandigheden ... kunnen gevaarlijke situaties doen ontstaan. Een combinatie van deze factoren verhoogt het risico op een arbeidsongeval. Het is belangrijk zulke factoren zo goed mogelijk in de hand te houden, want door de routine van het dagelijkse werk zal de aandacht soms verslappen.

Zware machines

Het gebruik van zware machines is eigen aan de landbouwsector, maar je moet je wel bewust zijn van de gevaren die dat met zich meebrengt. Een groot probleem bij een landbouwmachine is dat je – ook al zit je vaak hoog – slechts een beperkt zicht hebt op de directe omgeving van het voertuig. Zodra er medewerkers (of bezoekers) in de buurt van je machine komen, moet je zeer alert zijn. Wijs de personen in je omgeving er ook met aandring op dat ze uit de buurt van een manoeuvrerende machine moeten blijven. Ze kunnen immers overreden worden of gekneld raken, simpelweg omdat je hen niet kon zien.

Is je machine voorzien van een geluidssysteem dat waarschuwt bij het achteruitrijden, zet dat dan nooit af. Stap ook nooit op of af een rijdende machine. Een misstap is heel snel gezet en die kan erge lichamelijke letsels te gevolg hebben.

Goed onderhoud

Als er iets defect gaat aan je machine tijdens een drukke periode, wil je vaak geen tijd verliezen. Toch laat je het defect het best zo snel mogelijk verhelpen, ook al sta je onder grote tijdsdruk. Door die tijdsdruk worden veiligheidsvoorschriften nogal eens genegeerd en dat vergroot het risico op een ongeval.

De beste manier om defecten tijdens de drukke periodes te voorkomen, is een goed onderhoud. Benut rustige periodes om jouw machines een grondige onderhoudsbeurt te geven. Smeer alle bewegende onderdelen, controleer alle contactpunten en aanhechtingspunten. Kijk elektrische en hydraulische leidingen na enzovoort. Natuurlijk kan je nooit alle defecten voorkomen. Krijg je toch een panne op het veld, neem dan de tijd om je voertuig helemaal stil te zetten vooraleer je jouw handen tussen bewegende onderdelen steekt.

Ingebouwde veiligheidssystemen behouden

Alle machines die verkocht worden, hebben veiligheidskappen, beschermhoezen enzovoort op gevaarlijke onderdelen. Denk bijvoorbeeld aan de bescherming

rond de aftakas. Na verloop van tijd kunnen ook deze onderdelen slijtage vertonen. Deze kappen en hoezen zijn aangebracht voor jouw eigen veiligheid – niet om je het werk te bemoeilijken. Verwijder ze dus niet en zorg ervoor dat ze in goede staat verkeren. Ze zijn er om je te beschermen.

Draag ook geen loshangende kledingstukken. Ze kunnen verstrikt geraken in ronddraaiende onderdelen van je machine.

Geheven lasten

Op moderne landbouwbedrijven worden steeds meer hefvoertuigen gebruikt om de lichamelijke arbeid te verlichten. Zo'n hefvoertuig is goed om je rug te ontlasten, maar het kan wel gevaarlijke situaties creëren. Meestal werken deze heftuigen met hydraulische leidingen. Het is dan ook ten zeerste afgeraden om onder geheven lasten door te lopen of eronder te werken, want je kunt bedolven raken als de last zou vallen.

Vermijd ook om met geheven lasten rond te rijden. Ze belemmeren niet alleen je zicht, ook de schade bij verlies van de last kan enorm zijn.

Gevaarlijke producten

Landbouwers zijn zich vaak niet bewust van de giftigheid van bepaalde producten die ze toepassen of van de effecten op lange termijn van contact met bepaalde stoffen op hun bedrijf. Sommige stoffen kunnen onmiddellijk brandwonden veroorzaken. Denk aan olie uit hydraulische leidingen, bijtende reinigingsproducten enzovoort. Andere producten leiden pas op lange termijn – na herhaaldelijk en langdurig contact – tot beroepsziekten. Zulke producten zijn minstens even gevaarlijk, aangezien men zich vaak van geen kwaad bewust is.

Langdurig contact met stof of ammoniak kan ademhalingsproblemen veroorzaken. Een goede verluchting en in sommige gevallen een stofmasker zijn vaak al voldoende om problemen te voorkomen. Herhaaldelijk contact met bepaalde bestrijdingsmiddelen kan gezondheidsproblemen opleveren. Respecteer dus steeds de gebruiksvorschriften op de verpakking. Gebruik indien nodig handschoenen om contact te vermijden.

Vermoeidheid en stress

We weten allemaal dat slaapttekort onze alertheid vermindert. In het drukke seizoen, als het weer eindelijk goed is en het veld roept, zijn de nachten vaak te kort. Wees er voortdurend van bewust dat je met materieel werkt waarbij je altijd geconcentreerd moet zijn. Zeker als je met zware voertuigen op de baan rijdt, is dat levensbelangrijk. Een verkeersongeval met een tractor kan onmiddellijk veel leed en schade veroorzaken. Cijfers wijzen uit dat een derde van de verkeersongevallen

met slaapttekort te maken heeft. Werk je bovendien met zware machines, dan stijgt dit risico nog.

Omgevingsfactoren

De omgeving is vaak de oorzaak van domme ongelukken. Een gladde ondergrond geeft uitschuivers, een hellend vlak kan machines doen weggrollen, stenen kunnen rondvliegen bij het maaien ... Met een beetje aandacht kan je domme ongelukken vermijden, door ook aandacht te hebben voor je omgeving en niet alleen voor het werk dat je nog moet uitvoeren.

Onervaren helpers

Als bedrijfsleider ken je meestal wel de gevaren op je eigen bedrijf en je weet hoe je die gevaren kunt beperken. Wanneer je echter hulp krijgt van onervaren mensen, of van mensen die jouw bedrijf niet door en door kennen, neemt het risico toe. Zeker wanneer je kinderen hebt op je bedrijf, als je voor de vakantie een bedrijfshelper inschakelt ... is het belangrijk dat je hen wijst op de mogelijke gevaren. Breng een gebruiksaanwijzing aan, plak een gevarendriehoek erop, doe kasten met producten op slot ... Je kunt nooit voorzichtig genoeg zijn.

Lichamelijke klachten voorkomen

Door herhaalde blootstelling aan harde geluiden, kan er gehoorschade optreden. Bij langdurige blootstelling aan trillingen, kunnen je zenuwen tijdelijk schade ondervinden. Door voortdurend verkeerde bewegingen te maken, kun je rugklachten ontwikkelen. Al deze ongemakken zijn te voorkomen door het juiste materiaal te gebruiken. Investeer in oorkleppen, isolatie rond handvatten, een goede tractorzetel ...

INFORMATIE – <http://ilvo-preventagri.be/cursus>

Risicobeheersing

Preventagri biedt je enkele werkmiddelen om de risico's op je eigen bedrijf te leren inschatten en te beperken. Een onlinecursus geeft je inzicht in de mogelijke gevaren. Niet alleen grote, industriële bedrijven moeten aan ongevallenpreventie doen. Ook als landbouwer moet je hieraan de nodige aandacht besteden – in jouw eigen voordeel.

TANZANIAANSE BOERENJONGEREN (BIJNA) OP INFORMATIESNELWEG

Vlaamse boeren zijn beslagen in heel wat bedrijfsaspecten – van teelttechniek tot het bijhouden van een uitgebreide administratie. Informatica is niet meer weg te denken op een landbouwbedrijf. Maar hoe zit dat bij de boeren in Tanzania? Isaak Dieleman, KLJ'er en student Agro- en biotechnologie aan de Katholieke Hogeschool Sint-Lieven, zocht ter plaatse naar een antwoord op die vraag.



© ISAAC DIELEMAN

Informatisering is een hot topic onder de jonge Tanzaniaanse boeren.

.....

ONTWIKKELINGSSAMENWERKING

Koen Symons en Jeroen Weckhuysen, Trias

Veel Tanzaniaanse ouders hebben niet genoeg geld om hun kinderen naar de middelbare school te sturen. Jongeren moeten daarom proberen zelf wat bij te verdienen, door een stukje land te bewerken of enkele geiten te hoeden. Vruchtbare landbouwgrond is er wel schaars en bovendien houdt de droogte in het noorden van Tanzania aan. De gevolgen voor gewassen en vee zijn dikwijls desastreuus.

Om de plattelandsvlucht af te remmen, heeft de boerenorganisatie Mviwamo een jongerenafdeling opgestart. Mviwamo Youth heeft al enkele jaren een uitwisselingstraject met KLJ en zo landde Isaak Dieleman begin dit jaar niet toevallig op Kilimanjaro International Airport. Zijn missie: bij de plaatselijke boerenorganisaties de nood aan informatisering in kaart brengen, onder auspiciën van Trias en zijn sta-begeleidster Greet Van Avermaet.

Mobiel internet

Isaak interviewt dagenlang stafmedewerkers van Mviwamo en trekt daarna op veldonderzoek naar vier dorpen. Daar volgen nog meer interviews met boerenleiders. Al snel blijkt dat de toegang tot internet voor hen geen probleem vormt: Mviwamo kan vlot verbinding maken met een mobiel netwerk. Al het telefoon- en internetverkeer in Tanzania verloopt mobiel, omdat er in het verleden nooit telefoondraden aangelegd werden – laat staan televisiekabels. Een internetabonnement kost er ongeveer anderhalve euro per maand. Elektriciteit is een ander paar mouwen. Door de vele stroompannes zou elke afdeling van Mviwamo eigenlijk een eigen stroombron moeten hebben. Op dit ogenblik gebruiken ze generatoren, die veel dure brandstof verbruiken en bovendien geen constante stroom leveren. Spanning en stroomsterkte gaan voortdurend op en neer, wat de duurzaamheid van de gebruikte apparaten niet bevordert. Daarom denkt Trias aan een project rond zonnepanelen, die groene stroom kunnen produceren voor de boeren.

Aankoop computermateriaal

Het lijkt geen enkele twijfel dat de Tanzaniaanse boeren echt behoefte hebben aan meer en betere informatie- en communicatiestromen. "Informatisering is een *hot topic* onder de jonge boeren", vertelt Isaak. "Met een computer kunnen ze hun bedrijfsvoering verbeteren en hun blik op de wereld verruimen." Ook voor Mviwamo kunnen computers een wereld van verschil maken, in de eerste plaats voor de ledenadministratie bij de afdelingen. "Hoevel het lidgeld erg laag is, betalen sommigen niet. Dat is nefast voor de goede werking van een organisatie. Als jonge boeren lidgeld moeten betalen, beseffen ze ook dat ze een inspanning moeten leveren om iets te bereiken."

Komen die computers er ook effectief? De pilotstudie van Isaac Dieleman vormt de aanloop naar een campagne die KLJ samen met Trias op poten wil zetten. De opbrengst ervan zal gebruikt worden om computermateriaal te kopen dat ter beschikking gesteld zal worden van Triaspartners in ontwikkelingslanden. Het is de bedoeling dat schenkers en gebruikers daarna in contact komen met elkaar, via een onlineplatform dat de Vlaamse organisatie Youbridge speciaal hiervoor ontwikkelde. Op die manier kan KLJ haar banden met jonge boeren in arme landen straks nog nauwer aanhalen.

Tweerichtingsverkeer

Dat interculturele uitwisseling meer dan de moeite waard is, hoeft je Isaak Dieleman niet te vertellen. Zo herinnert hij zich nog de eerste nacht die hij doorbracht in Mto Wa Mbu, bij de lokale maïsboer Zefania. Over het comfort kon Isaak niet klagen, want de hut van Zefania is van steen – en dus niet van leem en koeienmest, zoals de meeste hutten. "Ik heb gigantisch genoten van mijn tijd bij Zefania. Onze gesprekken gingen erg diep – over de culturele, religieuze en sociale verschillen tussen België en Tanzania. Als je eens goed nadenkt, beseft je al snel hoeveel we zelf ook kunnen leren van zulke contacten", besluit Isaak.

KLJ verbreedert met boerenbeweging Mviwamo

In 2008 sloegen KLJ en de jongerenafdeling van de Tanzaniaanse boerenorganisatie Mviwamo de handen in elkaar. Een jaar later bracht een delegatie van Mviwamo een bezoek aan Vlaanderen. Ze leerden KLJ-afdelingen kennen, volgden trainingsdagen en bezochten landbouwbedrijven van Groene Kringers. In 2010 was het de beurt aan acht leden van KLJ om de levensomstandigheden bij hun partner te ontdekken. De Vlaamse jongeren organiseerden ter plaatse een workshop voor jeugdleiders, een aids campagne en een evenement om nieuwe leden te werven. Ook vorig jaar organiseerden KLJ en Mviwamo een ontmoetingsdag, toen een twaalfkoppige delegatie van Mviwamo in Vlaanderen de campagne van Zuidag kwam versterken.

Trias versterkt arme boeren in Tanzania

In het Oost-Afrikaanse Tanzania is 35 procent van de bevolking ondervoed. De schrijnendste armoede concentreert zich op het platteland, waar de meesten afhankelijk zijn van overlevingslandbouw. De programma's van Trias helpen mensen omschakelen van zelfvoorziening naar een meer marktgeoriënteerde landbouwproductie. Na de langdurige droogtes van de voorbije jaren werkt Trias mee aan de promotie van waterbesparende maatregelen en de heropbouw van de veehouderij. Een centrale pijler is de versterking van de boerenorganisaties Mviwamo en Mviwata. Bij de nomadische Masai heeft Trias vijf veehouderijcoöperaties in de steigers gezet. Dat is een historische gebeurtenis, want nooit eerder hebben de Masai met coöperatieve structuren gewerkt. De programma's van Trias in Tanzania zijn mogelijk dankzij de steun van de Nationale Loterij, de federale overheid, het Belgisch Fonds voor Voedselzekerheid, BRS, Stichting Gillès, Agriterra AgriCord, Zuidag, de stad Hoogstraten, de stad Brugge en de provincie West-Vlaanderen. ■

Trias, onze ontwikkelingsorganisatie

Door 95 lokale partnerorganisaties te versterken, steunt Trias 966.000 familiale boeren en kleine ondernemers in 12 landen, verspreid over Azië, Afrika en Latijns-Amerika. Onder begeleiding van Trias wisselen Boerenbond en Landelijke Gilden ervaringen uit met de Congolese boeren van Repam, de Braziliaanse zuivelcoöperaties van Unifafes en de Ecuadoraanse aardappeltelers van Conpapa. Wie Trias wil steunen, kan een bedrag overschrijven op BE94 7360 0030 5414. Voor giften vanaf 40 euro ontvang je een fiscaal attest. Daardoor recupereer je ongeveer de helft van je gift.



STEUUT ONDERNEMENDE MENSEN IN HET ZUIDEN
WWW.TRIASNGO.BE

BEWEGINGSNIEUWS

AGENDA ANTWERPEN

Provinciaal secretariaat Antwerpen
Maal 1 - 2440 Geel • T. 014 59 51 50
E. antwerpen@boerenbond.be

BEDRIJFSGILDEN

Stabroek: landbouw in de buurt van een stad*

Spreker: Jacques Van Outryve.
2 oktober, 20 uur, De Rosmolen.
Bedrijfs-gilde Antwerpse Polder.

LANDELIJKE GILDEN

Kapellen: terrasplanten

Landelijke Gilde Kapellen organiseert een tuinles over terrasplanten in het najaar op maandag 1 oktober om 20 uur in Den Biz, Eikendreef 3 in Kapellen. Lesgever: Guy Van Rysseghem. Info en reservatie via 03 664 39 31 of willy.van.der.biest@telenet.be.

Brecht (Overbroek): feest van de landbouw

Landelijke Gilde, KVLV, KLJ en Speelbende Overbroek organiseren op zondag 14 oktober vanaf 11 uur een opendeurdag op het bedrijf van de familie Van Gastel, Brasschaatbaan 39 in Brecht (Overbroek). Er is een boerenmarkt, spek met eieren en Ovenbroekse wafels. De Choco en de Selle zorgen voor de kindersanimatie.

Gierle: paardenploegwedstrijd/behendigheidswedstrijd tractoren

Op zondag 14 oktober vanaf 13 uur organiseert Landelijke Gilde Gierle een paardenploegwedstrijd en een behendigheidswedstrijd voor tractoren op Poeyelheide in Gierle. Er is ook een demonstratie van oude tractoren en er is een springkasteel. Gratis toegang.

Sint-Katelijne-Waver: quiz van de groentestreek

Landelijke Gilde Gewest Sint-Katelijne-Waver en Landelijke Gilde Sint-Katelijne-Waver Elzestraat organiseren op vrijdag 19 oktober om 19.30 uur de 8ste quiz van de groentestreek in ons parochiehuys, Clemenceaustraat 11 in Sint-Katelijne-Waver. Aanmelden voor 19 uur.

Deelnameprijs: 20 euro per ploeg, te storten voor 12 oktober op IBAN BE95 7332 4000 0258; BIC KREDBEBB met vermelding 'Kwis en naam van de ploeg'. Ploegen max. 5 personen.

Inschrijven voor 12 oktober via j.lieken@pandora.be. Vermeld zeker het gsm-nummer en e-mailadres van de verantwoordelijke.

Essen-Wildert: Stap voor S.T.A.P.

Landelijke Gilde organiseert 'Stap voor S.T.A.P.', najaarswandelingen voor het Zuiden' op zondag 28 oktober tussen 10 uur en 15 uur aan de parochiezaal, Sint-Jansstraat 146 in Wildert. Je kunt kiezen tussen 2 bewegwijzerde wandelingen van 4,5 km en 5,5 km, of samen 10 km door de Wildertse duintjes en het beekdal van Wildert.

Deelnameprijs: 2,50 euro per persoon, gratis voor kinderen. Blosoverzekering en drankje inbegrepen. Inschrijven de dag zelf.

Tijdens de wandelingen kan je in de parochiezaal drank en snacks aan democratische prijzen krijgen. Ook wie niet graag wandelt mag ons altijd komen steunen. De opbrengst gaat naar ons Trias-ontwikkelingsproject in Congo. Info bij Herman Konings via 0496 44 59 23.

Agrobeheergroep Essen-Kalmthout start met gebiedsgericht waterbeheer

WATER

Mathias Vanspringel, regiocoördinator
ECO² Antwerpen, Haspengouw en
Voerstreek

Elk jaar zijn er perioden van droogte of overmatige regenval waardoor de gewenste opbrengst niet gehaald wordt. Berekening met grondwater kan nog in een beperkte mate soelaas brengen, maar vaak is het kwaad al geschied. Om meer grip te krijgen op de waterhuishouding verenigden tien landbouwers uit Essen en Kalmthout zich en werken ze mee aan het project van waterconserving.

Doel

Het project waterconserving, dat zijn heropstart vond in Wuustwezel, wil regenwater langer de kans geven om te infiltreren tot de grondwaterafel. De verhoogde grondwaterafel zorgt voor een buffer, die in perioden van droogte het gewas helpt overleven. Het water wordt opgehouden via kleine stuwtjes, die de agrobeheergroep (ABG) in de perceelsgrachten van de landbouwer plaatst. De landbouwer kiest zelf de gewenste locatie en staat in voor het beheer van het stuwtje. De stuw beschikt over verschillende schotten, zodat de landbouwer zelf de hoogte van het waterpeil kiest, al naargelang de weercondities en het seizoen.

Monitoring

Om het effect te meten van de stuwtjes kan de landbouwer een peilbuis plaatsen in de nabijheid van de stuw. Die bevat een vlotter die elk half uur automatisch de waterstand registreert. Tweemaal per

jaar verzamelt een hydroloog deze gegevens. De landbouwer zelf noteert zijn genomen acties op een beheerfiche. De ABG bespreekt die fiche samen met de resultaten van de peilbuizen. Bovendien vragen we aan de lokale overheden de tijdstippen van kruidruiming op.

Gebiedsgericht waterbeheer

Water ophouden met een stuwtje kent een zeer lokale impact. Daarom is het essentieel dat meerdere landbouwers de handen in elkaar slaan om tot een gebiedsgericht waterbeheer te komen. Op vele andere plaatsen is het niet de droogte die leidt tot opbrengstvermindering maar wel wateroverlast. Ook hier wil de ABG zijn rol spelen. Landbouwers kennen lokaal de percelen het best, maar als individu is het vaak moeilijk om deze knelpunten door te geven. De ABG wil hier een klankbordfunctie vervullen. Om watergevoelige percelen te ontlasten, is het niet voldoende om enkel stuwtjes hogerop water te laten infiltreren. Er is nood aan een gecoördineerde en gestructureerde ruiming. Slib en kruidvorming beletten een goede waterafvoer.

Projectwerking

Het waterconserveringsproject ging van start in Wuustwezel. In 2012 breidt dit project uit naar de omliggende gemeenten Brecht, Essen en Kalmthout. Nog tot het einde van het jaar kan je een aanvraag doen voor een gratis stuwtje in deze gemeenten. Je kunt hiervoor contact opnemen met Mathias Vanspringel via 0473 38 10 03 of bij de milieubtenaar van de gemeenten Essen, Kalmthout, Brecht of Wuustwezel. ■

Openbare onderzoeken Antwerpen

RUMST: GemRUP Reet Centrum Zuid (1/8/2012 tot 29/9/2012). Het eerste ontwerp werd al vastgesteld door de gemeenteraad. Van 1 september 2011 tot en met 27 oktober 2011 volgde een openbaar onderzoek. Uit de adviezen, opmerkingen en bezwaren die bij dit eerste openbaar onderzoek werden ingediend is echter gebleken dat het ontwerp RUP en bijhorend onteigeningsplan in die mate moeten aangepast worden, dat een nieuwe voorlopige vaststelling en een nieuw openbaar onderzoek noodzakelijk zijn. Om die reden werden het ontwerp RUP Reet Centrum Zuid en bijhorend onteigeningsplan na het aanbrengen van de noodzakelijke aanpassingen opnieuw voorlopig vastgesteld door de gemeenteraad.

MALLE: GemRUP Hooyberg (14/8/2012 tot 12/11/2012). Bezwaren, opmerkingen of adviezen indienen tot 12 november via aangetekend schrijven naar de Gecoro, p/a Antwerpsesteenweg 246 in 2930 Malle of afgegeven tegen ontvangstbewijs. Je kunt het RUP inkijken op het gemeentehuis, dienst Ruimtelijke Ordening, Nijverheidsstraat 7 in Malle of op www.malle.be.

GEMRUP = GEMEENTELIJK RUIMTELIJK UITVOERINGSPLAN, PRUP = PROVINCIAAL RUIMTELIJK UITVOERINGSPLAN, GRUP = GEWESTELIJK RUIMTELIJK UITVOERINGSPLAN



Tijdens de opstartvergadering werd niet alleen over waterconserving gediscussieerd, maar ook over de nood aan slib- en kruidruiming.

AGENDA VLAAMS-BRABANT

Provinciaal secretariaat Vlaams-Brabant
Diestsevest 40 - 3000 Leuven
T. 016 28 61 01, E. vlaamsbrabant@boerenbond.be

LANDELIJKE GILDEN

Oudenaken: breugelwandeling en -buffet

Landelijke Gilde en KVLV Oudenaken en Sint-Laureins-Berchem organiseren op zondag 7 oktober om 14.30 uur een

breugelwandeling (10 km) door het prachtige Pajottenland. Vanaf 16 uur Breugels buffet met Pajotse lekkernijen en met geuze, Kriek en andere streekbieren. Vertrekken kan aan de parochiezaal van Oudenaken. Gratis deelname aan de wandeling, vooraf inschrijven is niet noodzakelijk.

Provinciale subsidie voor bemestingsprojecten

MESTBELEID

Els Corbeels, provinciaal secretaris
Boerenbond

Het CVBB Vlaams-Brabant (Coördinatiecentrum Voorlichting en Begeleiding duurzame Bemesting) draait op volle toeren. Het CVBB heeft verschillende doelstellingen: waterkwaliteitsgroepen opstarten en begeleiden, een netwerk van referentiepercelen opvolgen en individuele bedrijfsbegeleiding geven. Om deze doelstellingen te helpen behalen, trok de provincie Vlaams-Brabant 50.000 euro subsidies uit voor 3 onderzoeksprojecten naar duurzame bemesting. "We steunen deze onderzoeksprojecten omdat we met de kennis over betere en duurzame bemestingstechnieken de land- en tuinbouwers kunnen ondersteunen in de uitvoering van het mestactieplan", zegt Monique Swinnen, gedeputeerde voor Land- en tuinbouw. De 3 projecten zijn momenteel in uitvoering. De resultaten worden verwacht in het voorjaar van 2013.

Projecten

Een eerste project is 'De stikstofdynamiek en fysische bodemkwaliteit na niet-

kerende groundbewerking' en wordt uitgevoerd door de Bodemkundige Dienst van België.

Een tweede project, 'Beredeneerde bemesting in de bietenteelt: rijenbemesting en andere perspectieven voor een milieuvriendelijke en rendabele teelt', wordt uitgevoerd door het KBIVB. Bij dit project zal men eerst onderzoeken wat het effect is van rijenbemesting op de nitraatbenutting, de groei, de ontwikkeling en de opbrengst van de bieten. Ook zal men bepalen of de verschillende bemestingsstrategieën leiden tot verschillen in nitraatresidu in het najaar. Vervolgens gaat men het rooitijdstip en de mineralisatie van de oogstresten op het nitraatresidu bekijken.

Bij het derde project, 'Valorisatie van restproducten in de fruitteelt', gaat men na of restproducten uit de waterzuivering en de mestverwerking in de fruitteelt gevaloriseerd kunnen worden. Dit project wordt uitgevoerd door pcfruit. Mestverwerkings- en waterzuiveringsprocedures worden steeds belangrijker en brengen nieuwe restproducten met zich mee. Vaak bevatten deze reststromen nog heel wat nutriënten, waardoor ze onder meer in de fruitteelt ingezet kunnen worden als meststof. ■

KONDIG JE ACTIVITEITEN GRATIS AAN

Aankondigingen van onze Landelijke Beweging zetten we gratis in de Agenda. De activiteiten van kringen en vakgroepen zijn voorbehouden aan alle actieve leden-landbouwers en -tuinders. De vormings- en voorlichtingsactiviteiten aangeduid met een asterisk (*) worden gesubsidieerd door de Vlaamse Gemeenschap en de Europese Unie.

ZO DOE JE DAT

- > Bezorg ons een doorlopende tekst zonder afkortingen. Stuur geen affiches of folders door. De redactie behoudt zich het recht voor om teksten te selecteren, aan te passen en in te korten.
- > Stuur je tekst **ten laatste één week voor de verschijningsdatum** naar Petra De Becker via e-mail: petra.de.becker@boerenbond.be.
- > Je kan nog correcties doorgeven tot de maandag van de week van verschijnen, op telefoonnummer 016 28 63 02.



Sint-Pieters-Leeuw slaagt in uitdaging Project 4040

PROJECT 4040

Hugo Vleugels,
consulent Landelijke Gilden

Project 4040 daagt gilden uit om naar aanleiding van het 40-jarig bestaan van Landelijke Gilden een opdracht rond het getal 40 tot een goed einde te brengen. Landelijke Gilde Sint-Pieters-Leeuw bracht op vrijdagmiddag 14 september meer dan 40 kinderen samen met een zelf gezaaide zonnebloem. In Sint-Pieters-Leeuw zagen de inwoners, de bezoekers van de wekelijkse vrijdagmarkt en Boerenbondvoorzitter Piet

Vanthemische dat de gilde perfect geslaagd was in haar uitdaging. Samen met basisschool 'Den Top' en de kinderen van het tweede en derde leerjaar werden in maart de plantjes ingezaaid. Tijdens de vakantie verbleven de zonnebloemen bij een bestuurslid van de gilde. Vrijdagnamiddag 14 september waren alle kinderen aanwezig met hun eigen zonnebloem die hun naam droeg. Als klap op de vuurpijl droegen de leerlingen het gedicht 'O mooie zonnebloemen' voor. Proficiat aan alle kinderen en leerkrachten van 'Den Top' en het bestuur van Landelijke Gilde Sint-Pieters-Leeuw. ■



Veertig kinderen van basisschool 'Den Top' uit Sint-Pieters-Leeuw zaaiden zelf een zonnebloem. Voorzitter Boerenbond & Landelijke Gilden Piet Vanthemische zag dat ze in hun opzet geslaagd waren.

Openbare onderzoeken Vlaams-Brabant

GALMAARDEN: Gemeentelijk Ruimtelijk Structuurplan Galmaarden (1/9/2012 tot 30/11/2012). Bezwaren indienen tot 30 november per aangetekend schrijven naar de Gecoro, Marktplein 17 in 1570 Galmaarden, of afgegeven tegen ontvangstbewijs. Je kunt de documenten raadplegen op het gemeentehuis van Galmaarden of op www.galmaarden.be.

GEMRUP = GEMEENTELIJK RUIMTELIJK UITVOERINGSPLAN, PRUP = PROVINCIAAL RUIMTELIJK UITVOERINGSPLAN, GRUP = GEWESTELIJK RUIMTELIJK UITVOERINGSPLAN

AGENDA LIMBURG

Provinciaal secretariaat Limburg
Kiezelstraat 56 - 3500 Hasselt
T. 011 30 37 00, E. limburg@boerenbond.be

Begonia's, kunstig op Manifesta in Genk

EVENEMENT

Koen Tierens, secretaris AVBS

De negende editie van Manifesta, de Europese biënnale voor hedendaagse kunst, strijkt dit jaar neer in Genk in de voormalige mijngebouwen van Waterschei. Van 2 juni tot 30 september brengt Manifesta 9 actuele kunst van voornamelijk beloftevolle jonge kunstenaars naar Genk en Limburg. In de rand van Manifesta 9 vinden op C-mine en op diverse andere locaties in Genk bloeiende kunst-evenementen plaats. Zo werd op vrijdag 14 september een 500 m² groot begonia-tapijt uitgelegd.

De realisatie is in handen van het Algemeen Verbond van de Belgische Siertelers en Groenvoorziens (AVBS), die kunnen terugvallen op meer dan vijftig jaar ervaring in het realiseren van binnen- en buitenlandse begoniatapijten. Het ontwerp is van Marc Schautteet. Hij baseerde zich op drie werken van leerlingen van de richting Beeldende en Ar-

chitecturale kunsten van de Kunstschool Genk. Op vraag van de werkgroep 'Bebloemingsactie Stad Genk' schetsten zij aan de hand van de natuurlijke kleuren van de begoniabloemen hoe de Genkenaars hun stad tot bloei brengen.

De begonia is een gekende tuinplant. Dankzij veredeling zijn telers er nu ook in geslaagd de begonia als terrasplant op de markt te brengen. De bloei van mei tot september overtuigt de klant. Nieuw is ook dat men er in geslaagd is een geurende variëteit te ontwikkelen. De begonia teelt is geconcentreerd in de streek rond Gent. Vandaag zijn er nog ongeveer 25 bedrijven, doorgaans familiebedrijven, die op een oppervlakte van ongeveer 80 ha samen jaarlijks ongeveer 25 miljoen knollen produceren, goed voor 55% van de wereldproductie. Ongeveer 95% hiervan wordt geëxporteerd, waarvan 20% naar het Verenigd Koninkrijk en 10% naar de Verenigde Staten. De export naar Centraal- en Oost-Europa groeit en opvallend is de uitvoer naar Japan, waar men gek is van de begonia. ■



Op dinsdag 16 en woensdag 17 oktober organiseert de studiekering Houtig kleinfruit voor de aardbei- en kleinfruitelers een studiereis naar 'le Marché International de Rungis' in Parijs.

Met aardbei- en kleinfruitelers naar internationale groothandelsmarkt in Parijs

STUDIEREIS

Leen Jolling,
tuinbouwconsulent Boerenbond

Op dinsdag 16 en woensdag 17 oktober organiseert de studiekering Houtig kleinfruit voor de aardbei- en kleinfruitelers een studiereis naar 'le Marché International de Rungis' in Parijs, de grootste groothandelsmarkt ter wereld voor verse voedingsproducten. De voedingsproducten die er verhandeld worden, zijn afkomstig uit de regio, maar ook uit alle andere werelddelen. Ook België is een belangrijke leverancier van groenten en fruit op deze groothandelsmarkt.

De voedingsmiddelen worden ingedeeld in 5 afdelingen: vlees, vis, bloemen en planten, melkproducten en delicatessen, en natuurlijk ook groenten en fruit. In 2011 werd er 807.000 ton groenten en fruit verhandeld. De markt huisvest niet minder dan 338 ondernemingen die 3376 werknemers tewerkstellen. De afdeling fruit en groenten spreidt zich uit over 9 hallen. Heel wat nieuwe fruit- en groentesoorten zoals kiwi's, babygroenten en eetbare bloemen begonnen hun carrière op deze groothandelsmarkt. Maar hoe concurreren onze Belgische kwaliteitsproducten op deze wereldmarkt? Wat

zijn de nieuwe tendensen? Voldoen onze verpakkingen en kwaliteit nog aan de steeds strengere eisen? Tijdens dit bezoek hopen wij op deze belangrijke vragen een antwoord te krijgen.

Praktisch

We vertrekken per autobus op dinsdag 16 oktober om 23.30 uur op carpoolparking Diepenbeek. Onze aankomst in Rungis is gepland op woensdag 17 oktober om 4 uur. Onder leiding van een Nederlandstalige gids bezoeken we de verschillende afdelingen (4.30 uur: visafdeling; 5.10 uur: vleesafdeling; 5.45 uur: kaasafdeling; 6.15 uur: afdeling groenten en fruit; 6.40 uur: bloemenhal). Om 7.30 uur ontbijten we in het restaurant met kaaschotel, vleeschotel, dessert en drank. Om 9 uur vertrekken we terug naar België. We zijn terug in Diepenbeek rond 13.30 uur.

Inschrijven

Inschrijven is verplicht en kan tot 5 oktober bij Leen Jolling. Je inschrijving is pas geldig na overschrijving van 100 euro per persoon op rekeningnummer BE14 7330 5461 6383 en KREDBEBB. Hierin zitten de busreis, gids en ontbijt. ■



Burgemeester Wim Dries en schepen Ali Çaglar leggen de laatste hand aan het begoniatapijt op het stadsplein in Genk.

AGENDA OOST-VLAANDEREN

Provinciaal secretariaat Oost-Vlaanderen
Denen 157 - 9080 Lochristi
T. 09 243 88 20, oostvlaanderen@boerenbond.be

LANDELIJKE GILDEN

Oosterzele: Toeren bij de Boeren

De land- en tuinbouwraad en de landelijke gilden van Oosterzele-Scheldewindeke-Balegem organiseren een bewegwijzerde fietssneukeltocht langs 5 Oosterzeelse landbouwbedrijven, van aperitief tot dessert, op zondag 30 september tussen 11 uur en 19 uur. Programma: vanaf 11 uur bij de familie Vermeulen, vanaf 12 uur bij De Clercq en zoon, vanaf 14.30 uur bij Kobe Cammaert, vanaf 15.30 uur bij de familie Docker en vanaf 17 uur bij de familie Rombout. Deelnameprijs: 15 euro bij volwassenen, 8 euro voor kinderen. Reservatie via 09 362 50 09, 0486 91 44 22 of info@oosterzele.be.

Wondelgem: Boerengedoe

Op zondag 30 september om 18 uur organiseert Landelijke Gilde Wondelgem 'Boerengedoe', lieve liedjes van Lien en Bart (Kleinkunststudio) in de Vroonstaledries in Wondelgem. Info via 0475 46 79 52 of ivan.claeys@skynet.be.

Lede: terrasplanten

Tuincursus over terrasplanten door Landelijke Gilde Lede op dinsdag 2 oktober om 20 uur in zaal De Bron, Dorp in Lede. Lesgever: Guy De Kinder.

Zottegem: kuipplanten in de winter

Landelijke Gilde Godveerdegem organiseert een tuintes over kuipplanten in de winter op donderdag 4 oktober om 19.30 uur in OC Godveerdegem, Tweekerkenstraat in Zottegem. Lesgever: Guy De Kinder.

Lovendegem: Europa als middel*

Spreker: Jacques Van Outryve. 5 oktober, 20 uur, parochiaal centrum. Landelijke Gilde Lovendegem.

Erwetegem: eetfestijn

Landelijke Gilde en KVLV Godveerdegem organiseren een groot eetfestijn op zondag 28 oktober tussen 11.30 uur en 14 uur in de zaal Miracle, Smisshoek in Erwetegem. Op het menu: varkenshaasje met saus naar keuze, vispannetje of gehaktballetjes in tomatensaus. Deelnameprijs: 13 euro voor volwassenen, 6 euro voor kinderen. Kaarten bij de bestuursleden van beide verenigingen.

KVLV-AGRA

Destelbergen: computercursus*

18 oktober, 8, 15, 22, 29 november en 6 december, telkens om 13 uur in het Proefcentrum voor Sierteelt, Schaessestraat 18 in Destelbergen. KVLV-Agra Regio Reinaert.

Openbare onderzoeken Oost-Vlaanderen

AALST: Afbakening regionaalstedelijk gebied Aalst; deelplan 4 'Gemengd regionaal bedrijventerrein Siezegemkouter' en 'Wegverbinding Ieper-Veurne' (3/8/2012 tot 1/10/2012). Vanaf 3 augustus tot en met 1 oktober liggen deze plannen ter inzage op de betrokken gemeentehuizen. Adviezen, opmerkingen of bezwaren over deze plannen schriftelijk indienen tot 1 oktober tegen ontvangstbewijs bij de betrokken gemeente of aangetekend naar de Vlaamse regering, p/a afdeling Ruimtelijke Planning, Koning Albert II-laan 19, bus 16, 1210 Brussel, waar je de

plannen ook kunt inkijken. Houd er wel rekening mee dat je adviezen, opmerkingen of bezwaren alleen betrekking kunnen hebben op de gebieden die in deze ontwerp ruimtelijke uitvoeringsplannen werden opgenomen.

GEMRUP = GEMEENTELIJK RUIMTELIJK UITVOERINGSPLAN, PRUP = PROVINCIAAL RUIMTELIJK UITVOERINGSPLAN, GRUP = GEWESTELIJK RUIMTELIJK UITVOERINGSPLAN



© FOTO'S: WILLY DE GEEST

Gentse azalea kleurt het Groot Vleeshuis

SIERTEELT

Pieter Van Oost, provinciaal secretaris Boerenbond

De volgende zes jaar werken vijf partners aan de promotie en permanente vertegenwoordiging van de Gentse azalea in het Groot Vleeshuis in Gent. Ook de link met promotiebeelden, ontwikkeld vanuit de sector en VLAM, dragen bij aan de uitstraling van de Gentse azalea.

Gent: bloemenregio

Het AVBS stuurt vanuit het EFRO-project 'gent: bloemenregio' al twee jaar meer dan achttien organisaties en gemeenten. Daarbij staan bloemen en planten centraal als één van de identiteitskenmerken van de Gentse regio. De Gentse azalea is daarin het meest sprekende voorbeeld. Om die band tussen de Gentse regio en zijn sierteeltproducten te versterken groeide de idee om de promotie van de Gentse azalea een extra duwtje in de rug te geven. Hiervoor biedt het project 'gent:

bloemenregio' een unieke opportuniteit. Tegen eind 2012 zal de Gentse azalea prominent aanwezig zijn in het Groot Vleeshuis, zowel fysisch in al zijn pracht als via een informatiestand.

Streekproduct

Om de permanentie te verzekeren slaan vijf organisaties de handen in elkaar: het Algemeen Verbond van de Belgische Sierteelers en Groenvoorzieners (AVBS), de Economische Raad voor Oost-Vlaanderen (EROV), de Koninklijke Maatschappij voor Landbouw en Plantkunde (Gentse Floralien), de Vereniging van Vlaamse Azaleatelers (VVA) en het Project Azalea Kwaliteit (PAK).

De Gentse azalea is sinds 2010 Europees erkend en draagt het BGA-label. BGA staat voor Beschermde Geografische Aanduiding. Als Oost-Vlaams streekproduct en uithangbord van de Oost-Vlaamse sierteelt heeft de Gentse azalea daarom zijn plaats in het Groot Vleeshuis, het Promotiecentrum voor Oost-Vlaamse streekproducten in Gent. ■



Tegen eind 2012 zal de Gentse azalea prominent aanwezig zijn in het Groot Vleeshuis, zowel fysisch in al zijn pracht als via een informatiestand.

AGENDA WEST-VLAANDEREN

Provinciaal secretariaat West-Vlaanderen
Diksmuidsesteenweg 406/4
8800 Roeselare • T. 051 26 03 80,
E. westvlaanderen@boerenbond.be

KRINGEN EN VAK- GROEPEN

Tiegem: graanproductie wereldwijd, evoluties en productieprognoses*

Spreker: Marc Ballekens.
28 september, 19 uur, Limagrain.
Tielt Varkenshouders.

LANDELIJKE GILDEN

Sijsele: omgaan met verlies

Landelijke Gilde, KVLV en Gezinsbond Sijsele organiseren een voordracht rond omgaan met verlies op donderdag 29 november om 20 uur in de Cultuurfabriek Sijsele. Verlies en verdriet, het treft ons allemaal: onszelf of iemand uit onze omgeving. Deze donkerste dagen van het jaar vertelt Manu Keirse hoe we daar mee omgaan: Wat kunnen we doen? En wat doen we beter niet? Manu Keirse heeft een loopbaan ervaring met mensen in noodsituaties. Hij is een gewaardeerd rouwspecialist en auteur van vele bestsellers. Verstaanbaar en boeiend helpt hij ons verder in deze moeilijke situaties. Na de pauze gaat Manu Keirse in op je vragen.
Deelnemeprijs: 5 euro in voorverkoop, 7 euro aan de deur.
Voorverkoop via luc.meire@telenet.be, betaling op BE74 7381 1003 5307 (LG Sijsele), met mededeling 'Manu Keirse - X pers'.

GROENE KRING

Roeselare: examenvoorbereiding installatie-examen B-cursus*

Spreker: Anne-Laure Ingelbeen.
3 oktober, 20.30 uur,
Boerenbondkantoor.
Groene Kring West-Vlaanderen.

KVLV-AGRA

Aartrijke: thuiskomen bij de zorgboerin*

Spreker: Els Roelof.
2 oktober, 13.30 uur, Jonckhove.
KVLV-Agra Brugge-Houtland.

BOERENBOND ZIEKENFONDSEN

De leden kunnen terecht bij het CM Servicepunt zelfstandigen op volgende zitdagen (op andere dagen enkel na afspraak):

Zitdag Brugge

Groenestraat 90, Zedelgem
Dinsdag van 9 tot 12 uur
050 44 05 00 en
zelfstandigen.brugge@cm.be

Zitdag Diksmuide/Oostende

Koning Albertstraat 29, Diksmuide
Vrijdag van 9 tot 12 uur
leperstraat 12, Oostende
Dinsdag van 14 tot 17 uur
0472 70 06 15 en
zelfstandigen.oostende@cm.be

Zitdag Roeselare-Tielt

Diksmuidsesteenweg 406, Roeselare
Dinsdag van 8.30 uur tot 12 uur en van 13.30 uur tot 17.30 uur
Donderdag van 8.30 uur tot 12 uur
051 75 00 40 en
boerenbond.roeselaretielt@cm.be

Zitdag Zuid-West-Vlaanderen

Kloosterpoort 3, Ieper
Maandag van 9 tot 12 uur
Dinsdag van 14 tot 18 uur
H. Verriestlaan 151, Kortrijk
Maandag van 14 tot 17 uur
056 26 63 18 en
zelfstandigen.zwvl@cm.be

Gouverneur Decaluwé lanceert campagne 'Modder op de weg'

VERKEERSVEILIGHEID

Oscar Wullepit,
provinciaal secretaris Boerenbond

Dinsdag 18 september lanceerde gouverneur Decaluwé opnieuw de campagne 'Modder op de weg' op het landbouwbedrijf van Rony Neyens in Aartrijke. Inmiddels loopt deze campagne al 11 jaar, telkens van 1 september tot 31 december. Heel wat landbouwers kennen de campagne intussen en Boerenbond heeft deze actie ook steeds ondersteund. Toch is het belangrijk om de actiepunten opnieuw onder de aandacht brengen.

Oogsten, oorzaak van gevaarlijke wegsituaties

De aanleiding voor de campagne was een aantal zware verkeersongevallen zo'n twaalf jaar geleden. Toenmalig gouverneur Paul Breyne startte toen een pilootproject en een algemene sensibilisatiecampagne in de provincie. Landbouwers, weggebruikers en ook de burgemeesters worden gevraagd om deel te nemen. Via deze actie wil de gouverneur een aantal doelstellingen in de kijker stellen. Hij wil hierbij niemand met de vinger wijzen. Veel meer wil hij wederzijdse inspanning en begrip vragen in ieders belang en in het belang van de verkeersveiligheid.

Landbouwers nemen hun taak op

De oogst is een drukke periode. Alles moet op een korte tijd gebeuren, maar zorgt in het najaar meer dan op andere tijdstippen voor modder op de weg. Bovendien zorgen de weersomstandigheden en korter wordende dagen voor een verminderd zicht. Toch wordt aan de landbouwers gevraagd om de vervuiling zo veel mogelijk te voorkomen en de bevuilde wegen zo snel mogelijk te reinigen. De actie 'Modder op de weg' geeft immers geen vrijgeleide en het verkeersreglement gebiedt dat bevuilde wegen onmiddellijk worden gereinigd. Via aangepaste signalisatie (zwaailichten en de actieborden) kunnen ze de andere weggebruikers degelijk en van op afstand

waarschuwen voor het dreigende gevaar. Als de werkzaamheden en de reinigingswerken beëindigd zijn, moet de landbouwer de borden onmiddellijk verwijderen. Ze onnodig laten staan vermindert de effectiviteit.

Niet alleen voor landbouwers

Niet alleen de landbouwers worden betrokken bij deze actie. Alle weggebruikers moeten bewust gemaakt worden van de gevaren en moeten hun snelheid ernstig aanpassen. Een aangepaste snelheid zorgt er immers voor dat zij zelf minder risico lopen en dat het leven van de landbouwer die de weg reinigt niet in gevaar komt. Namens de landbouworganisaties Boerenbond en ABS hebben we tijdens de voorstelling van de actie een extra oproep gedaan voor een goede verstandhouding en begrip voor de situatie.

Al 40 gemeenten nemen deel

Ook de burgemeesters werden uitgenodigd om deel te nemen aan de campagne. Vooral de landelijke gemeenten tekenen hier op in en richten een meldpunt op, dat informatie verstrekt en instaat voor de verspreiding van de signalisatieborden. Als landbouwer kan je dus terecht in je gemeente voor de aanschaf van deze borden en kan je ook melden dat er ernstige gevaren dreigen.

Succesvolle actie

De gouverneur benadrukte dat de actie haar vruchten afwerpt. In de voorbije jaren is het aantal ongevallen als gevolg van beslijkte wegen opvallend verminderd. Men mocht ook vaststellen dat de landbouwers en loonwerkers steeds meer concrete maatregelen nemen om op een effectieve manier het wegdek te reinigen. Het risico van de vervuiling zal met deze campagne echter niet volledig verdwijnen. Van de andere weggebruikers wordt begrip gevraagd, zodat landbouwers op een veilige manier kunnen oogsten. Een gedeelde verantwoordelijkheid dus.

INFORMATIE – www.modderopdeweg.be

Openbare onderzoeken West-Vlaanderen

IEPER, VLETEREN, LO-RENINGE, ALVERINGEM, VEURNE: GRUP Wegverbinding Ieper-Veurne (3/8/2012 tot 1/10/2012). Bewaren indienen tot 1 oktober per aangetekende zending aan de Vlaamse Overheid, p/a departement RWO, Koning Albert II-laan 19, bus 16 in 1210 Brussel, of afgegeven op het gemeentehuis tegen ontvangstbewijs. Je kunt de documenten raadplegen op www.ruimtelijkeordering.be.

KNOKKE-HEIST: GRUP 'Zwin en Zwinbosjes' (31/8/2012 tot 29/10/2012). Bewaren indienen tot 29 oktober per aangetekende zending aan de Vlaamse Overheid, p/a

departement RWO, Koning Albert II-laan 19, bus 16 in 1210 Brussel, of afgegeven op het gemeentehuis tegen ontvangstbewijs. Je kunt de documenten raadplegen op www.ruimtelijkeordering.be.

GEMRUP = GEMEENTELIJK RUIMTELIJK UITVOERINGSPLAN, PRUP = PROVINCIAAL RUIMTELIJK UITVOERINGSPLAN, GRUP = GEWESTELIJK RUIMTELIJK UITVOERINGSPLAN



Via aangepaste signalisatie kunnen de landbouwers andere weggebruikers waarschuwen voor modder op de weg.

ACTIVITEITEN VAN DERDEN

In deze rubriek worden de activiteiten van derden aangekondigd. **Voor een vlotte en correcte verwerking, moeten alle teksten ten laatste een week voor de verschijningsdatum de redactie bereiken.** Stuur ze naar **Petra De Becker** via e-mail: petra.de.becker@boerenbond.be t.a.v. Activiteiten van derden.

Bezorg een doorlopende tekst zonder afkortingen. Stuur geen affiches of folders door. De redactie behoudt zich het recht voor om alle teksten te selecteren, aan te passen en/of in te korten. Correcties zijn mogelijk tot de maandag van de week van verschijnen, via 016 28 63 02.

WACHTDIENSTEN

Wase Diergeneeskundige Kring

30 september (vanaf 8 tot 22 uur)

- > DAP Aan de watergang, Kemphoekstraat 47, 9170 Sint-Gillis-Waas, 03 770 51 45.
- > Dr. Y. De Bruyne, Zwaanaardestraat 146, 9112 Sinaai, 03 772 43 61.
- > Dr. J. Meeus, Heirbaan 86, 9120 Haasdonk, 03 775 18 86.

Meetjesland tot de Leie

29-30 september

- > Adegem, Maldegem, Knesselare, Ursel: Peter Dhont, Maldegem, tel. 050 71 77 51.
- > Ertvelde, Evergem, Lembeke, Mariakerke, Sleidinge, Waarschoot, Wondelgem, Zelzate: Rony De Weweire, Oosteeklo, tel. 09 373 70 61.
- > Assenede, Bassevelde, Boekhoute, Eeklo, Kaprijke, Oosteeklo, Sint-Jan-in-Eremo, Sint-Laureins, Sint-Margriete, Waterland-Oudemans, Watervliet: Koen Van De Velde, Bassevelde, tel. 09 373 93 40.
- > Bellem, Hansbeke, Landegem, Lovendegem, Merendree, Oostwinkel, Ronsele, Vinderhoute, Zomergem: Luc Van De Rosteyne, Zomergem, tel. 09 372 69 90

STUDIEVERGADERINGEN

Hoogstraten: water*

Sprekers: Ward Baets en Maarten Van Mechelen.
1 oktober, 19.30 uur, Veiling Hoogstraten. Waterkwaliteitsgroepen, specifieke gebieden, spui terugdringen, hergebruik van spoelwater uit filters, capaciteiten voor opvang hemelwater, kan condenswater WKK gebruikt worden voor druppelwater? *Kempische Glastuinders.*

Arnhem (NL): energie in glastuinbouw

Op donderdag 4 oktober tussen 12 uur en 18 uur organiseert het Innovatie netwerk Nieuwe Energie Systemen (INES) de bijeenkomst 'energie-innovaties in de glastuinbouw' in het Van der Valk hotel, Amsterdamseweg 505 in 6816 VK Arnhem (Nederland). Uit de bijeenkomsten van het netwerk is een groot aantal kansen voor energie innovaties voortgekomen, zoals de toepassing van duurzame elektriciteit, zonnepanelen, waterstof en andere methoden van opslag van elektriciteit, lage temperatuurverwarming en het ontvochtigen met zout. Het netwerk onderzoekt nu de haalbaarheid van het ontvochtigen in

dichte gewassen, de toepassing van diffuus licht bij lage gewassen (aardbeien) en het creatief winnen van warmte. Tuinders kunnen aanhaken om in hun bedrijf deze innovaties in de praktijk te toetsen. Tijdens de bijeenkomst kan je je vragen over energie-innovaties stellen. Telers kunnen zich inschrijven voor 1-op-1 expertgesprekken, er is een infomarkt van toeleveranciers, experts geven presentaties, lopende initiatieven worden toegelicht en er wordt afgesloten met een forumdiscussie. De bijeenkomst start met een lunchbuffet en wordt afgesloten met een borrel. Uitgebreid programma via www.ines-gelderland.nl.

Gratis deelname voor Gelderse telers. Inschrijven verplicht via jos.balendonck@wur.nl.

Kortrijk: algen

Op 10 oktober om 15.30 uur organiseert Howest samen met Universiteit Gent een infosessie over het EnAlgae project in de Raadzaal van campus GKG, Howest, Graaf Karel de Goedelaan 5 in Kortrijk. De projectleider van het EnAlgae project is Swansea University (VK). Het Belgische luik van dit EnAlgae project loopt met de steun van het Interreg IVB-NWE programma, de Vlaamse overheid, de provincie West-Vlaanderen, Howest, UGent, Flanders' Maritime Cluster en Laborelec GDF Suez. Programma: EnAlgae in het kort: een overzicht; voorbereiding MaB-vlok pilotreactor: labo-experimenten, bezoek algenpiloot en pilootontwerp; interesse naar microalgenteelt vanuit Inagro en de aquacultuursector; economische perspectieven voor de productie van microalgen; duurzaamheidsanalyse van algenbiotechnologieën op basis van exergie; EnAlgae decision support tool; macroalgen, toekomst voor onze Vlaamse industrie?; algenteelt met voeding van een vergister: ervaringen met de piloot bij Acres (NL); afsluiter en ondertekening van de samenwerkingsovereenkomst rond de pilotreactor; netwerkdrink met hapjes. Gratis deelname.

Inschrijven verplicht vóór 4 oktober via www.howest.be/enalgae.

Leuven: Vlaamse Fokkerijdag

De onderzoeksgroep Huisdierengenetica van de KU Leuven, het Vlaams Fokkerijcentrum en het Departement Landbouw en Visserij – afdeling Duurzame Landbouwwontwikkeling organiseren de vierde Vlaamse Fokkerijdag op woensdag 7 november van 13.30 uur tot 17 uur in auditorium College De Valk, Tiensestraat 41 in Leuven. Het thema dit jaar is 'Actuele ontwikkelingen in de dierlijke genetica:

innoveren bij het registreren.' Deze vernieuwingen situeren zich vooral in de domeinen van de moleculaire genetica en de informatica. Ze laten toe om gegevens sneller, in grotere aantallen en vaak automatisch te verwerven wat nieuwe mogelijkheden biedt aan de fokorganisaties. Anderzijds hebben deze nieuwe technieken ook hun beperkingen. Programma: zomereceem bij paarden: recente resultaten genetisch onderzoek; fokwaardenschattings bij varkens: principes en actualisatie; genetische aspecten van berengeur; afstammingscontrole: een blik achter de schermen; mogelijkheden en beperkingen van nieuwe moleculaire technieken; moderne technologie voor identificatie en registratie; demo vernieuwd systeem voor gegevensverwerking varkensstamboek; panel met sprekers van programmadeel 2 – vraagstelling en discussie. Gratis deelname. Inschrijven voor 3 november via fokkerijdag@lv.vlaanderen.be of via 02 552 78 71 (fax) t.a.v. Ideke Meerkens met vermelding van je naam. Info via de activiteitenagenda op www.vlaanderen.be/landbouw.

PROEFVELDBEZOeken

Merelbeke: nitraatresidu bij scheuren van grasland

Het LCV organiseert een bezoek aan de demovelden rond de beperking van nitraatresidu bij het scheuren van grasland op dinsdag 2 oktober vanaf 13.15 uur op ILVO Plant Teelt en Omgeving, Burg. Van Gansberghelaan 109 in Merelbeke. Programma: voorstelling van het project 'Grasland scheuren en vernieuwen op maat van het milieu'; bezoek aan proefveld 'Inzaai op verschillende tijdstippen in voor- en najaar' en proefveld 'Welke gewassen inzaaien bij grasland scheuren in het voorjaar en welke bemesting toepassen?; slot en drink. Info via 09 272 27 00.

Rumbeke-Beitem: biologische landbouw

Inagro organiseert op woensdag 3 oktober om 16 uur de Open Velddag Proefbedrijf

Biologische Landbouw op het Proefbedrijf Biologische Landbouw, Gabriëlstraat 11 in Rumbeke-Beitem. Programma: lopende proeven najaars- en winterteelten; resultaten van geogste rassenproeven; resultaten meerjarig veldonderzoek rond bodemvruchtbaarheid en gewasbescherming; gesloten biologische nutriëntenkringlopen; MAP4. Info bij Lieven Delanote via 051 27 32 50 of lieven.delanote@inagro.be.

Paulatem (Zwalm): energie

ADLO organiseert een veldbezoek rond energieteelten, alternatieve teelten en groene energie op vrijdag 12 oktober om 13.30 uur in de Holstraat (zijstraat Beerlegemsebaan, rechtover de Korenbloemstraat) in Paulatem (Zwalm). Programma: energiemais; camelina of vladotter; pure plantaardige olie (PPO); oliepers; korteomloophout (KOH); igniscum of reuzenduizendknoop; ricinus of wonderboom; miscanthus of olifantsgras (plantmachine; rooimachine; oogstakselaar met kemperbek; balenpers; teelttechniek); demonstratie erosieploeg.

LEZINGEN-SYMPOSIA-CONGRESSEN

Groot-Bijgaarden: energie

VIB, ie-net en Roularta Seminars organiseren het seminarie 'Energie aankopen of zelf produceren' op dinsdag 9 oktober in Groot-Bijgaarden. Programma: evolutie van de gasmarkt in België en Europa; recente ontwikkelingen op de Vlaamse energiemarkt; risicobeheer in Energie aankoop; financiering energieprojecten; bevoorradingszekerheid met en zonder kernuitstap. Info en inschrijven via www.ie-net.be.

DEMONSTRATIES

Scheldewindeke: sproeien

Op vrijdag 5 oktober organiseren provincie Oost-Vlaanderen, RATO en PCG een infonamiddag rond het gebruik van gewasbeschermingsmiddelen in de landbouw: sproeien zonder knoeien. Deze demonamiddag wordt georganiseerd vanuit het Interregproject Kaderrichtlijn

PITO-leerlingen verfraaien tuin van opvangcentrum voor asielzoekers in Hoogboom

TUINBOUWONDERWIJS

Bron: PITO Stabroek

De leerlingen Land- en Tuinbouw van PITO Stabroek nemen samen met de bewoners van het opvangcentrum Hoogboom in Kapellen de tuin onder handen. Hierbij leren de leerlingen niet alleen veel bij over het heraanleggen, planten en onderhouden van de tuin, maar leren ze ook samenwerken met de bewoners van het opvangcentrum. In een eerste fase gaan de leerlingen van de eerste graad onder leiding van Jan Jaspers, technisch directeur van de Provinciale Middenschool, de tuin opkuisen en overtollige planten weghalen. Later snoeien de leerlingen van de tweede en derde graad onder leiding

van Xavier Geerolf, technisch adviseur van het PITO, de aanwezige planten en planten ze er nieuwe aan. Eens alle werkzaamheden achter de rug zijn, vieren we dit met een barbecue. Tijdens een bezoek van een uurtje kwamen de leerlingen meer te weten over het opvangcentrum en hun opdracht daar ter plaatse. Samen met de residenten van het opvangcentrum zullen ze van de tuin een pareltje maken, een mooie plek die de bewoners op termijn vlot zelf kunnen onderhouden. De gemeente Kapellen draagt ook haar steentje bij in de verwezenlijking van dit project. De gemeente zal helpen bij het afvoeren van de bestaande composthoop en bij het aanvoeren van sterk verteerde compost die nodig is voor de realisatie van de nieuwe tuin. ■

Water en richt zich voornamelijk op het vermijden van puntlozingen van gewasbeschermingsmiddelen. Deze namiddag vindt plaats op het bedrijf van Eric Suenart, Lange Munte 75 b in Scheldewindeke. Carpoolmogelijkheid om 14.15 uur vanuit het PCG.

Programma: toelichting van het proefproject Proeftuin Kaderrichtlijn Water en algemene problematiek; demonstratie van verschillende systemen om puntlozingen te vermijden (de fyto-bak van Eric Suenart, het biofiltersysteem de Sentinel, een fysico-chemisch verwerkingsstoel voor restwater van spuittoestellen); goed beheerde akkerranden, een win-win voor landbouw en natuur; interessepeiling rond aanleg centrale vulplaats voor loonsproei-ers/landbouwers.

OPENDEUR

Belbex Open Dagen

De leden van Belbex (Belgische Vereniging van Exporterende Boomkwekerijen) stellen op 4, 5 en 6 oktober hun bedrijven open voor hun klanten. Sierbomen of -heesters, rozen, bos- en haagplantsoen en fruitgoed, u vindt het allemaal in het Belgische boomkwekerij-assortiment. Er wordt aan iedereen een bezoek op maat aangeboden. Opgelet: deze dagen zijn enkel voor professionele klanten. Inschrijven kan tot 1 oktober via info@belbex.be of per fax via 09 326 72 11. Info en een lijst met deelnemende leden vind je op www.belbex.be.

Geel: Open Bedrijvendag Hooibeekhoeve

Op zondag 7 oktober tussen 10 en 17 uur nodigen de medewerkers van de Hooibeekhoeve, Hooibeeksedijk 1 in Geel je graag uit voor een bezoek aan hun melkveebedrijf tijdens de Open Bedrijvendag. Als provinciaal praktijk- en voorlichtingscentrum voor melkveehouderij, voedergewassen en plattelandsonwikkeling introduceren wij innovaties om de melkveehouderij te verduurzamen, waarbij de recentste investeringen gefocust zijn op het dierenwelzijn en het milieu. Kom ons ontdekken en breng gerust je vrienden en familie mee. Samen maken we er een prachtige dag van. Info via openbedrijvendag.be/hooibeekhoeve.

Melle: Open Bedrijvendag ILVO

Op zondag 7 oktober zet ILVO de deuren open tijdens de Open Bedrijvendag. Wist je dat het landbouwonderzoek vanuit de overheid zijn tachtigste verjaardag viert in Vlaanderen? Sinds de oprichting van het Rijksstation voor Plantenveredeling in 1932, staat het Instituut voor Landbouw- en Visserijonderzoek (ILVO) onze landbouwers en vissers bij met innovatieve en nuttige kennis. ILVO is de openbare Vlaamse onderzoeksinstituting voor landbouw, tuinbouw en visserij. Onderzoek en dienstverlening op maat staan bij ons ten dienste van het beleid, de landbouw- en visserijsector en de brede maatschappij. Van 10 uur tot 17 uur kan je op 3 sites zien en beleven hoe wij werken aan betere en veiligere voeding en aan een duurzamere landbouw, veeteelt en exploitatie van de zee.

ILVO Plant (Caritasstraat 21) focust op groenten, gras en grond. In een gloednieuwe onderzoeksserre kom je te weten hoe onderzoekers rassen veredelen en controleren. Je buigt je over schimmels, bacteriën, insecten en virussen en staat stil bij machines en modellen. Bij ILVO Dier (Scheldeweg 68) draait alles rond onder-

zoek over vee en vis. Hoe kan het duurzamer, rendabeler, milieu- en diervriendelijker? De Food Pilot (Brusselsesteenweg 370) is een volledig uitgeruste pilootfabriek die ter beschikking staat van de voedingsindustrie voor de ontwikkeling van nieuwe producten en de introductie van nieuwe productieprocessen. Info via openbedrijvendag.be/ilvo.

PAARD&SPORT

Vollezele: Dag van het Brabants Trekpaard

Toerisme Vlaams-Brabant organiseert op zondag 21 oktober, samen met het Kermiscomité van Vollezele, de tweede editie van de Dag van het Brabants Trekpaard. Tijdens de Dag van het Brabants Trekpaard staat het Oudstrijdersplein in Vollezele (Galmaarden) van 13 uur tot 18 uur volledig in het teken van het Brabants Trekpaard. Zo kunnen de bezoekers kennis maken met de mogelijkheden en het zachte karakter van deze Brabantse trots.

Programma: bruisende show met trekpaarden; demonstratie warm hoefbeslag door de Hoefsmederijsschool Anderlecht; demonstratie invlechten van manen en staart; publieksprijs 'Veulens van Vlaams-Brabant'; menwedstrijd; kindersanimatie; bezoek aan het Museum van het Belgisch Trekpaard; diverse standen met streekproducten en toeristische info; gezellige kermis.

Om 18 uur wordt de Dag van het Brabants Trekpaard afgesloten met de Brillantworp. Vanuit het Museum van het Belgisch Trekpaard worden chocolade paardjes geworpen. Vang het gouden exemplaar en win een replica van het bronzen Brillantbeeld dat het pleintje tegenover het museum siert, gegoten door dezelfde kunstenaar, Ron Deblaere. Meteen na de worp wordt de prijs uitgereikt.

VEEPRIJSKAMPEN EN -VEILINGEN

Melkveeveiling Aalter afgelast

De melkveeveiling in Aalter op donderdag 4 oktober, is afgelast wegens een tekort aan inschrijvingen. We doen hierbij een warme oproep naar alle mogelijke verkopers om de veiling van donderdag 8 november wel te doen doorgaan. Dit is alleen mogelijk bij voldoende inschrijvingen (30 dieren). Wie veilingwaardige dieren in zijn veestapel heeft die voldoen aan het veilingreglement, mag die nog inschrijven tot en met maandag 29 oktober via 078 15 44 44.

NASCHOOLSE VORMING

Het aanbod naschoolse vorming is zeer ruim. Enkel de informatie betreffende nieuwe cursussen en/of wijzigingen werd deze week opgenomen. De naschoolse opleidingen richten zich tot land- en tuinbouwers in hoofdberoep of bijberoep en hun medewerkers. Deze opleidingen worden gesubsidieerd door het ministerie van de Vlaamse Gemeenschap en de EU.

ROESELARE: PCLT

PCLT, Zuidstraat 25, Roeselare. Info en inschrijvingen via 051 24 58 84 of pclt@skynet.be. Het cursusaanbod is steeds aan wijzigingen onderhevig. Het aangepast programma vind je op www.pclt.be. Deze opleidingen worden gesubsidieerd door het Ministerie van de Vlaamse Gemeenschap en de EU.

Landbouw (West-Vlaanderen)

Info landbouwopleidingen via wendy.vermeersch@pclt.be, marleen.vervenne@pclt.be of 051 26 99 51.

- > Fytofarmacie (toekomstige fytolientie): avondcursus vanaf 8 oktober of dagcursus op zaterdag vanaf 13 oktober.
- > KI Rundvee: dagopleiding vanaf 15 november.

Al deze opleidingen vinden plaats in het PCLT Roeselare.

TENTOONSTELLINGEN

Affligem: kleinvee-expo

De Kleinveevereniging De Pajottenlanders organiseert de Grootste Internationale Kleinveetentoonstelling van België op zaterdag 24 en zondag 25 november in het Bellekoutercomplex in Affligem. De deuren gaan open op zaterdag vanaf 10 uur tot 22 uur en op zondag tot 17 uur. Je kunt er terecht voor de tentoonstelling en verkoop van kleinvee (hoenders, duiven, konijnen, cavia's, park-en watervogels). Er is ook animatie voor het hele gezin (kinderboerderij, springkasteel, verwarmde cafetaria). Toegang: 4 euro voor volwassenen, gratis tot 12 jaar.

GEZINSACTIVITEITEN

Neeroeteren: Belgium Rodeo Weekend

Op zaterdag 29 en zondag 30 september organiseert de Western Experience Belgium de Belgische Rodeo en Western Show in Paardensportcentrum de Warre in Neeroeteren. Het hele weekend wordt georganiseerd in American Family Style. Er zijn Amerikaanse pick-ups, trucks en motoren. Er is kindersanimatie met een mechanische stier en springkastelen. Het hoogtepunt van de dag is de Rodeo Show met bull-riding, bareback riding, saddle bronc, trickriding, barretrace en vele andere western- en rodeodisciplines. Info via www.westernexpo.be.

GROEN EN HOBBY

Wijer-Nieuwerkerken: Fruitsnacks Appelplukdag

Fruitbedrijf Fruitsnacks, Mierhoopweg 34 in Wijer-Nieuwerkerken organiseert op zondag 14 oktober de populaire Appelplukdag. Groot en klein is van harte welkom om de handen uit de mouwen te steken, de oogst zelf te plukken en mee naar huis te nemen aan 50 cent per kilogram. Ook liefhebbers van vers appelsap zijn bij Fruitsnacks aan het juiste adres. Voor slechts 5 euro extra laat je je appels persen tot een heerlijk, 100% natuurlijk appelsap in een handige fruittap. Geïnteresseerden krijgen een rondleiding op het fruitbedrijf en de allerkleinsten kunnen hun energie kwijt op het luchtkasteel of een ritje op de pony's. Een imker legt je de wonderen van de bijenwereld uit, en wat ze betekenen voor de fruittelt. Ook muzikaal word je in de watten gelegd. Inschrijven kan via www.appelpluk.be.

MEDIA

Boerenstebuiten

- > De Voorzitters: arrogante houding Albert Heijn + evaluatie graanoogst en -prijzen;
- > Special: everzwijnenproblematiek;
- > AgroActua.

De nieuwe Boerenstebuiten tv-aflevering kan je bekijken via www.boerenstebuiten.be of Telenet Digital TV.

COLOFON

WEEKBLAD VOOR DE LEDEN VAN BOERENBOND
ISSN 0772-7054

www.boerenbond.be

REDACTIE

Directeur: Anne Vandenborre
Hoofdredacteur: Philippe Masscheleyn
Adjunct-hoofdredacteur: Jacques Van Outryve
Redactiecoördinatoren: Bea Van Beckhoven, Jo Gennez
Journalisten: Patrick Dieleman, Jan Van Bavel, Luc Van Dijck, Walter Van Neck, Anne Vandenbosch
Redactiesecretariaat: Petra De Becker.

REDACTIEADRES

Diestsevest 40, 3000 Leuven,
T. 016 28 63 02 - F. 016 28 63 09
boer&tuinder@boerenbond.be

VORMGEVING & PREPRESS

Boerenbond & Landelijke Gilden
Grafische Producties

VERANTW. UITGEVER

Sonja De Becker, algemeen secretaris
Diestsevest 40, 3000 Leuven

DRUKKERIJ

Roularta Printing

LEDENLIJSTEN/ABONNEMENTEN

T. 016 28 60 00
ledenadministratie@boerenbond.be

RECLAMEREGIE

Boerenbond & Landelijke Gilden
Mediaservice
Diestsevest 40, 3000 Leuven
info@media-service.be
T. 016 28 63 33 - F. 016 28 63 39

De oplage van Boer&Tuinder wordt gecontroleerd door CIM. Gemiddelde oplage per nummer: 20.489 ex. Lid van de unie van de Uitgevers van de Periodieke Pers.



Voor het overnemen van artikelen uit Boer&Tuinder is steeds schriftelijke toestemming van de redactie nodig. Bronvermelding is altijd verplicht.

BOERENBOND
trouw aan land- en tuinbouw

Landelijke Gilden
samen beleef je meer



Verzekeringen

Hoe zorgt u dat uw medewerkers niet gaan lopen?

Goede medewerkers wilt u niet kwijt. Integendeel, u wilt ze motiveren. Maar hoe? Opslag staat vaak niet in verhouding tot de loonkosten. En veel extralegale voordelen zijn lang niet meer zo voordelig. Gelukkig bestaan er alternatieven. Een aanvullende bescherming bij arbeidsongevallen, bijvoorbeeld. Of oplossingen die mikken op de langere termijn. De ideale manier om u te verzekeren van loyale werknemers. Zonder te vergeten dat ook u, als werkgever, uzelf en uw gezin beter kan beschermen. Kom er nu over praten met de KBC verzekeringsagent in uw buurt.

Uw KBC verzekeringsagent, altijd een stapje voor.

