

**UPDATING 2022**

## **NETWERKEN**

### **IN DE RESIDENTIËLE OUDERENZORG IN BELGIË**

**VLAANDEREN – WALLONIË - BRUSSEL HOOFDSTEDELIJK GEWEST**

**INVENTARIS EN BESCHRIJVING VAN GROEPEN & CLUSTERS  
IN DE 'PRIVATE-VZW',  
IN DE 'PRIVATE-COMMERCIEËLE' EN  
IN DE 'PUBLIEKE' SECTOR  
VAN DE RESIDENTIËLE OUDERENZORG IN BELGIË**

Paul Derhaeg  
Antwerpen, juni 2022



## VOORWOORD

De netwerking in de residentiële ouderenzorg blijft een actueel gegeven.

In de loop van de afgelopen decennia en zeker de laatste jaren zijn heel wat groepen en clusters van woonzorgcentra ontstaan die een antwoord diende te geven op tal van noden en behoeften van zorgvoorzieningen in het algemeen en van ouderenvoorzieningen in het bijzonder.

In de vorige editie van **maart 2021** onder de titel:

**“NETWERKEN IN DE RESIDENTIËLE OUDERENZORG IN BELGIË.**

(Vlaanderen – Wallonië – Brussel Hoofdstedelijk Gewest)

Inventaris van groepen & clusters van woonzorgcentra

in de private-vzw, in de private-commerciële en in de publieke sector.”

is ingegaan op die strategische doelstellingen van netwerkvorming.

Na zes edities (*april 2015, november 2016, januari 2018, februari 2019, februari 2020 en maart 2021*) volgt thans een **UPDATING** van de alfabetische lijst en een beschrijving van de vermelde netwerken.

Ten aanzien van de vorige editie zijn in dit voorwoord twee belangrijke aanvullingen zeker op hun plaats.

Een eerste bemerking betreft de beheersvormen van netwerken en clusters.

Deze werden in een aparte rubriek opgesomd, maar de beheersvormen in de publieke sector werden niet vermeld.

Voor de volledigheid worden de beheersvormen hierna op een rijtje gezet:

Naast de vorm van een

- **feitelijke vereniging** (d.i. zonder juridisch statuut)
- **vereniging zonder winstoogmerk** (een vzw)
- **commerciële maatschappij** onder de vennootschapsvorm van een nv, een bvba, een cvba,...al dan niet onder de koepel van een holding,

zijn er in de **publieke sector** – in het kader van het Decreet Lokaal Bestuur (22/12/2017) – nog een tweetal beheersvormen te onderscheiden, met name, een

- **welzijnsvereniging (afgekort WV)** (*d.i. een vereniging van **publiek recht***)  
*Een lokaal bestuur kan, om een van de opdrachten uit te voeren die aan de centra voor maatschappelijk welzijn zijn toevertrouwd en voor leidinggevende, staf-, expert- en managementfuncties, een vereniging oprichten ofwel met als enig lid het openbaar centrum voor maatschappelijk welzijn zelf, ofwel met een of meer andere openbare centra voor maatschappelijk welzijn, met andere openbare besturen of met andere rechtspersonen dan rechtspersonen die winstoogmerk hebben.*
- **woonzorgvereniging of woonzorgvennootschap** (*d.i. een vereniging van **privaat recht***).  
*Het Decreet Lokaal Bestuur bepaalt dat met betrekking tot woon- en zorgcentra, - met uitsluiting van de gehele of gedeeltelijke exploitatie van een ziekenhuis of van ziekenhuisgebonden activiteiten - het lokaal bestuur lid kan worden van een vzw zoals vermeld in het Wetboek van vennootschappen en verenigingen. Van een vzw, zoals hier vermeld, moeten minstens een of meer private rechtspersonen die zonder winstoogmerk een belangeloos doel nastreven of erkend zijn als een sociale onderneming als vermeld in het Wetboek van vennootschappen en verenigingen, lid zijn. Van die vereniging kunnen daarnaast al dan niet een of meer andere openbare centra voor maatschappelijk welzijn, gemeenten, welzijnsverenigingen of andere openbare besturen, lid zijn.*

In vroegere wetgeving was er ook sprake van ‘autonome verenigingen’ maar deze terminologie werkt vandaag erg verwarrend.

Een tweede bemerking ten overstaan van de editie van maart 2021 is dat er - niettegenstaande er als uitgangspunt werd genomen dat er sprake is van een 'netwerk' of een 'cluster' van zodra het gaat over twee of meerdere woonzorgcentra (*met inbegrip van een woonzorgcentrum met twee of meerdere campussen*) – er ook 'zorggroepen' werden opgenomen waarin zich slechts één woonzorgcentrum aandient, maar waarbij, binnen die 'zorggroep', een reeks van zorgvoorzieningen aansluiting vindt, met name, assistentiewoningen, thuiszorgdiensten, herstelverblijven, kinderopvang, enz....

Van langsom meer groeit het inzicht - en dat weerspiegelt zich in de ontwikkelingen in de welzijns- en gezondheidszorg - dat netwerkvorming meer en meer sector-overschrijdend is: een benadering, die ruimer gaat dan het oorspronkelijk uitgangspunt: nl. "netwerken vanaf twee of meerdere woonzorgcentra".

In plaats van een stap terug te zetten, lijkt het meer aangewezen om het oorspronkelijk uitgangspunt te verlaten en de blik te verruimen naar een nieuwe notie van netwerkvorming. Een opdracht, die reeds ruimschoots in deze UPDATE-editie terug te vinden is bij de opsomming en beschrijving van de netwerken, maar die zeker voor verder opzoekwerk in aanmerking komt. Het 'woonzorgcentrum' kan, in dat geval, nog steeds als uitgangspunt en als focus gezien worden.

In 2021 telde onze inventarislijst 178 netwerken: zowel actieve als niet-(meer)-actieve.

In **2022** zijn er dit inmiddels **201** geworden.

Naast het ontstaan (*en/of het ontdekken?*) van nieuwe netwerken bleven sommige groepen en clusters een beperkte activiteit ontwikkelen, andere werden opgenomen in grotere gehelen (*bv. Rust- en Verzorgingstehuizen van de Religieuze Ursulinen van Hasselt...*) of hebben inmiddels hun activiteiten stopgezet (*bv. Apeiron, Senior Assist...*).

In het kader van de historiek van de netwerkvorming is een vermelding van deze laatste groepen toch te verantwoorden. Zij hebben immers een rol gespeeld in het op gang brengen van de netwerkevolutie.

De 'stijging' van het aantal netwerken (nl. van 178 naar 201) houdt vooral verband met de opname van de 'netwerken' in de **publiek sector**, met name, het tot stand komen van welzijnsverenigingen en van woonzorgverenigingen in Vlaanderen.

Zoals in de vorige editie behouden we de keuze voor de opdeling van de netwerken over de drie sectoren (*privé-vzw – privé-commercieel – publiek*) en niet over de drie landsgedeelten van België (*Vlaanderen – Wallonië – Brussel Hoofdstedelijk Gewest*).

Deze idee werd ingegeven vanuit de vaststelling dat netwerken zich over de grenzen van de drie landsgedeelten (*zelfs over de landsgrenzen*) heen aandienen.

Vooraf in de privé-commerciële sector is dit in belangrijke mate het geval. In de publieke sector, waar lokale besturen (*'communaal' en 'intercommunaal'*) een grote rol spelen, geldt dit evenwel niet.

Vandaar de keuze om de inventarislijst en de daarbij horende beschrijvingen op te splitsen in de drie sectoren: de private-vzw-sector, de private-commerciële sector en de publieke sector.

Wat blijft opvallen en hetgeen opmerkelijk is bij de netwerken in de verschillende sectoren:

1. In de **private-vzw sector** is er een groot aantal nl. **114**, doch relatief kleinere netwerken. Een eerder beperkt aantal woonzorgcentra in Vlaanderen behoort tot twee of meer netwerken. Dit wordt duidelijk aangegeven in de beschrijving van betrokken netwerken.
2. In de **private-commerciële sector** zijn er minder, nl. **28**, maar vooral grotere netwerken
3. In de **publieke sector** is het aantal netwerken **59**.

Voor '**Woonzorgcentra en hun netwerken in cijfers**' verwijzen we naar een apart deel (blz. 15 e.v.) in de editie van maart 2021. Op enkele kleine aanpassingen na zijn de gegevens nog heel actueel.

Even praktisch in het kader van de inventaris.

De benaming van het netwerk, groep of cluster, aangegeven in een van de kleuren **ROOD**, **GROEN** of **BLAUW**, wijst op de sector waartoe het netwerk behoort.

- **ROOD** verwijst naar de private-vzw-sector;
- **GROEN** verwijst naar de private-commerciële-sector;
- **BLAUW** ten slotte verwijst naar de publieke sector.

Deze kleuren worden aangehouden in de titel van de beschrijving van iedere groep, cluster of netwerk zodat onmiddellijk duidelijk is tot welke sector deze of gene groep of cluster behoort.

Tot slot...

Mijn dank gaat uit naar al degenen die mij in de loop van 2021 en in de eerste maanden van 2022 nieuwe en actuele informatie hebben bezorgd.

In het bijzonder wil ik hierbij graag volgende personen vermelden:

- Patrick Vyncke, Johan Roels en Walter Sablon van Ouderenzorg van Zorgnet-Icuro o.l.v. directeur Bernadette Van den Heuvel, voor hun bemerkings, correcties en aanpassingen;
- Sven Vandendriessche, Managing Director van VDD Consultancy, voor zijn aanvullende bijdragen vooral inzake private-commerciële netwerken;
- Mike Deschamps, stafmedewerker personeel in zorg / team Zorg & Gezondheid van de VVSG (*Vereniging van Vlaamse Steden en Gemeenten*), voor zijn kritische bijdragen inzake de publieke sector;
- Jan Hertogen, socioloog, voor zijn cijfergegevens inzake woonzorgcentra in België, o.m. via zijn 'np-data'.

Paul Derhaeg

Juni 2022

Alle opmerkingen, aanvullingen, correcties op foutieve vermeldingen... zijn van harte welkom op dit e-mailadres:  
paul.derhaeg@telenet.be waarvoor uiteraard heel veel dank!



ALFABETISCHE INVENTARISLIJST  
VAN NETWERKEN, GROEPEN & CLUSTERS  
IN DE 'PRIVATE-VZW'-SECTOR,  
IN DE 'PRIVATE-COMMERCIEËLE'-SECTOR EN  
IN DE 'PUBLIEKE' SECTOR  
VAN DE RESIDENTIËLE OUDERENZORG IN BELGIË

## Toelichting

Van de in totaal **201** vermelde groepen & clusters hebben een beperkt aantal woonzorgcentra, die in de lijsten zijn opgenomen, inmiddels hun activiteiten stop gezet en/of zijn opgegaan in grotere gehelen.

Maar - zoals reeds aangegeven in het voorwoord - is een vermelding van deze netwerken in het kader van de **historiek** toch te verantwoorden. Zij hebben immers een rol gespeeld in het op gang brengen van de netwerkevolutie.

De benaming van de groep & cluster, aangegeven in een van de kleuren **ROOD**, **GROEN** en **BLAUW** wijst op de sector waartoe het netwerk behoort:

- **ROOD** verwijst naar de **private-vzw-sector**;
- **GROEN** verwijst naar de **private-commerciële sector**;
- **BLAUW** ten slotte verwijst naar de **publieke sector**.

Deze kleuren worden aangehouden in de titel van de beschrijving van ieder netwerk, zodat onmiddellijk duidelijk is tot welke sector het betrokken netwerk of cluster behoort.





- 1 ABRAM VZW
- 2 ACIS (ASSOCIATION CHRETIENNE DES INSTITUTIONS SOCIALES ET DE SANTE)
- 3 ACSOL (ACCUEIL & SOLIDARITE)
- 4 ALEXIANEN ZORGGROEP TIENEN
- 5 AMATE VZW
- 6 AMPHORA VZW
- 7 ANIMA CARE => ANIMA
- 8 APEIRON
- 9 ARMONEA => COLISEE
- 10 ASTOR VZW
- 11 ATLANTIS
- 12 BARONIE VAN BOELARE
- 13 BEJAARDENZORG DE LINDEBOOM
- 14 BEJAARDENZORG GRAUWZUSTERS LIMBURG – BEGRALIM
- 15 BEN WOONZORGNETWERK
- 16 BLIJVELDE WOON- EN ZORGCENTRUM VZW - KORTEMARK
- 17 BORGERSTEIN
- 18 CARE-ION
- 19 CEBIM
- 20 CHC GROUPE SANTE SENIORS
- 21 CHRISTELIJKE INTEGRALE GEZONDHEIDS- EN BEJAARDENZORG
- 22 CHRISTELIJKE MUTUALITEITEN OOSTENDE-BRUGGE
- 23 CHU UCL NAMUR ASBL
- 24 COMPOSTELA
- 25 CPAS ANDENNE
- 26 CPAS ATH
- 27 CPAS CHARLEROI
- 28 CPAS COMINES-WARNETON
- 29 CPAS FRAMERIES
- 30 CPAS MONS
- 31 CPAS MOUSCRON
- 32 CPAS NAMUR
- 33 CPAS TOURNAI
- 34 CPAS VERVIERS
- 35 CURACARE
- 36 CURANDO OLV VAN 7 WEEEN
- 37 CURAVI (ALDEA GROUP)
- 38 CWZC ZORGCENTRA
- 39 DE HOEKSTEEN
- 40 DE KLEINE KASTEELTJES
- 41 DE MOLEN
- 42 DE NIEUWE KAAI
- 43 DE REFUGE

- 44 DELTA PLUS
- 45 DOMINO
- 46 EMMAUS
- 47 ENTREAIDE PROTESTANTE ASBL
- 48 EXALTA
- 49 FAC SIMILITER
- 50 FOYERS SAINT-JOSEPH ASBL
- 51 GASTHUISZUSTERS AUGUSTINESSEN VAN GEEL
- 52 GESVESENIOR ASBL
- 53 GROEP GASTHUISZUSTERS VAN TURNHOUT
- 54 GROEP OASE WOONZORG (Hageland)
- 55 GROEP OUDERENVOORZIENINGEN SINT-FRANCISCUS
- 56 GROEP ZORG H. FAMILIE (provincie West-Vlaanderen)
- 57 GROUPE JOLIMONT ASBL
- 58 GROUPE SERENA
- 59 GZA WOONZORGGROEP (Antwerpen)
- 60 IO-MENS
- 61 INAGO
- 62 INTEGRO
- 63 INTERCOMMUNALE CHR DE HUY
- 64 INTERCOMMUNALE INTERSENIORS DE SERAING
- 65 ISPPC INTERCOMMUNALE DE SANTE PUBLIQUE DU PAYS DE CHARLEROI
- 66 KRISTELIJKE MEDICO-SOCIALE INSTELLINGEN =>KRISTELIJKE MEDICO-SOCIALE LEVEN
- 67 KORIAN (het vroegere SENIOR LIVING GROUP)  
uitgebreid met o.a. CORDIA ZORGGROEP, FOYER DE LORK en SENIOR ASSIST
- 68 LE NOBLE AGE
- 69 LEIEZICHT
- 70 MAATSCHAPPIJ VAN KRISTELIJKE LIEFDADIGHEID
- 71 MAISON MARIE IMMACULEE ASBL
- 72 MSI SINT-JOZEF CM OOSTENDE
- 73 MAISONS DE REPOS DU GROUPE RENARD
- 74 NETWERK GANDANET
- 75 NoVA – NETWERK OUDERENZORG VLAAMSE ARDENNEN
- 76 NOVADIA
- 77 OCMW AALST
- 78 OCMW BRUSSEL-STAD
- 79 OCMW DENDERMONDE
- 80 OCMW ELSENE (IXELLES)
- 81 OCMW GENT
- 82 OCMW GERAARDBERGEN
- 83 OCMW HASSELT
- 84 OCMW KORTRIJK - ZUSTERS AUGUSTINESSEN
- 85 OCMW OOSTENDE - ZORG AAN ZEE

- 86 OCMW OUDENAARDE
- 87 OCMW UKKEL (UCCLE)
- 88 OCMW WEVELGEM
- 89 OCURA
- 90 ONZE LIEVE VROUW VAN DE KARMEL (Waregem)
- 91 ORELIA
- 92 ORPEA
- 93 OUDERENZORG PHILIPPUS NERI
- 94 OUDERENZORG TRIADE
- 95 OUDERENZORG WAASLAND
- 96 OUDERENZORG ZUSTERS DER CHRISTELIJKE SCHOLEN
- 97 PLACIDUS
- 98 PROVINCIALAAT DER BROEDERS VAN LIEFDE
- 99 QUATTRO
- 100 RESIDENTIE KAREN BVBA Beringen
- 101 RUST-EN VERZORGINGSTEHUIZEN V.D. RELIGIEUZE URSULINEN VAN HASSELT
- 102 RUSTHUIZEN ZUSTERS AUGUSTINESSEN LIMBURG
- 103 RUSTOORDEN DE VLAAMSE ARDENNEN
- 104 SAM (provincie West-Vlaanderen)
- 105 SENIORENZORG SINT-VINCENTIUS ANZEGEM
- 106 SENIORENZORG ZUSTERS JOZEFIENEN
- 107 SENIORS PROGRESS G-LINE
- 108 SINT-ANNENDAEL GRAUWZUSTERS
- 109 SINT-BARBARA
- 110 SINT-ELISABETH'S DAL
- 111 SINT-MONICA VZW (Oostende)
- 112 SIOL
- 113 SOLIDUM
- 114 SQUATINA
- 115 TABOR GROEP (Oost- en West-Vlaanderen)
- 116 TER HULST HOESELT
- 117 TER KEMPEN (WV)
- 118 TRIAMANT (Sint-Truiden, Geluwe, Ronse, Zottegem)
- 119 TRIANGEL NETWERK OUDERENZORG (West-Vlaanderen)
- 120 VEZISS (Vzw's Engageren Zich In een Strategisch Samenwerkingsverband)
- 121 VIJVENS
- 122 VINCENTHOF (Oostakker)
- 123 VINSO
- 124 VITAS
- 125 VIVALIA
- 126 VIVALTO HOME BELGIUM nv
- 127 VIVES => CONECTO vzw
- 128 VULPIA CARE GROUP

- 129 WELZIJNSCAMPUS HUIZE SINT ANNA
- 130 WELZIJNSVERENIGING DE ZILVEREN ZWAAN - HEIST-OP-DEN-BERG (WV)
- 131 WELZIJNSVERENIGING HET DAK IOW KNOKKE-HEIST (WV)
- 132 WELZIJNSVERENIGING SINT-GILLIS-WAAS (WV)
- 133 WELZIJNSVERENIGING SLEUTELZORG TEMSE (WV)
- 134 WELZIJNSVERENIGING WOON- EN ZORGBEDRIJF WERVIK (WV)
- 135 WELZIJNSVERENIGING MINTUS BRUGGE (WV)
- 136 WELZIJNSVERENIGING MOTENA ROESELARE (WV)
- 137 WELZIJNSVERENIGING OPCURA OPWIJK (WV)
- 138 WELZIJNSVERENIGING TER NETHE - HULSHOUT (WV)
- 139 WELZIJNSVERENIGING 'ZORG STEKENE' (WV)
- 140 WERKEN GLORIEUX
- 141 WONEN MET ZORG (Oost-Vlaanderen)
- 142 WOON- EN ZORGCENTRA DE FOYER
- 143 WOONZORGCENTRUM HEILIG HART
- 144 WOONZORG SAMEN OUDER (Samenwerkingsverband Ouderenzorg Waasland)
- 145 WOONZORGCENTRUM VEILIGE HAVE
- 146 WOONZORGCOLLECTIEF
- 147 WOONZORGGROEP GVO
- 148 WOONZORGGROEP VOORKEMPEN (WV)
- 149 WOONZORGNET DIJLELAND
- 150 WOONZORGNETWERK EDEGEM (WV)
- 151 WOONZORGNETWERK MARIA TROOST
- 152 WOONZORGNETWERK SPIRIT
- 153 WOONZORGNETWERK VINCENTHOVE => BEN WOONZORGNETWERK
- 154 WOONZORGVERENIGING ARENDONK VZW
- 155 WOONZORGVERENIGING BLIJVELDE WOON- EN ZORGCENTRUM VZW - KORTEMARK
- 156 WOONZORGVERENIGING DE LINDE VZW - RONSE
- 157 WOONZORGVERENIGING D'EYCKENBRUG VZW - BIERBEEK
- 158 WOONZORGVERENIGING TER LUCHTE - RUDDERVOORDE
- 159 WOONZORGVERENIGING 'T HEUVERVELD VZW - WAASMUNSTER
- 160 WOONZORGVERENIGING VZW WOON- EN ZORGCENTRUM ZOERSEL
- 161 WOONZORGVERENIGING VZW WOONZORG WUUSTWEZEL
- 162 WOONZORGVERENIGING WZC DE ZONNEWENDE - MEULEBEKE
- 163 WOONZORGVERENIGING WZC VAN LIERDE VZW - HALLE
- 164 WOONZORGVERENIGING ZILVERBOS VZW - ZELZATE
- 165 WOONZORGZONE DE KOUTER VZW - OUD-HEVERLEE/BLANDEN
- 166 ZILVERVOGEL (voorheen CZD SINT-VINCENTIUS)
- 167 ZONNEWEELE (provincie Antwerpen)
- 168 ZORG EN WELZIJN (KUURNE- Passendale)
- 169 ZORG EN WELZIJN ZEDELGEM VZW
- 170 ZORGKRACHTPLUS
- 171 ZORG IZEGEM (WV)

- 172 ZORG HOUTHALEN-HELCHTEREN (WV)
- 173 ZORG LEUVEN (WV)
- 174 ZORGBAND LEIE EN SCHELDE (WV)
- 175 ZORGBEDRIJF ANTWERPEN (WV)
- 176 ZORGBEDRIJF BRASSCHAAT (WV)
- 177 ZORGBEDRIJF HARELBEKE (WV)
- 178 ZORGBEDRIJF KLEIN-BRABANT (WV)
- 179 ZORGBEDRIJF MEETJESLAND (WV)
- 180 ZORGBEDRIJF OUDERENZORG GENK (ZOG) (WV)
- 181 ZORGBEDRIJF RIVIERENLAND (WV)
- 182 ZORGBEDRIJF SAKURA (WV)
- 183 ZORGBEDRIJF SINT-TRUIDEN (WV)
- 184 ZORGBEDRIJF VILVOORDE (WV)
- 185 ZORGGROEP ANTWERPEN
- 186 ZORGGROEP CORASEN
- 187 ZORGGROEP ECLIPS
- 188 ZORGGROEP H. HART
- 189 ZORGGROEP HOUTLAND
- 190 ZORGGROEP LOMMEL (WV)
- 191 ZORGGROEP ORION (WV)
- 192 ZORGGROEP ZUSTERS VAN BERLAAR
- 193 ZORGNETWERK TRENTO
- 194 ZORGPUNT WAASLAND (WV)
- 195 ZORG-SAAM ZUSTERS KINDSHEID JESU
- 196 ZUSTERKENS DER ARMEN - PETITES SOEURS DES PAUVRES
- 197 ZUSTERS FRANCISCANESSEN (provincie Oost-Vlaanderen)
- 198 ZUSTERS VAN LIEFDE JEZUS EN MARIA (provincie Oost- & West-Vlaanderen)
- 199 ZUSTERS VAN LIEFDE VAN KORTEMARK
- 200 ZUSTERS VAN MARIA VAN INGELMUNSTER
- 201 ZWARTZUSTERS AUGUSTINESSEN VAN HALLE



ALFABETISCHE INVENTARISLIJST EN BESCHRIJVING  
VAN NETWERKEN, GROEPEN & CLUSTERS IN DE  
**'PRIVATE-VZW'-SECTOR**  
VAN DE RESIDENTIËLE OUDERENZORG





- 1 ABRAM VZW
- 2 ACIS (ASSOCIATION CHRETIENNE DES INSTITUTIONS SOCIALES ET DE SANTE)
- 3 ACSOL (ACCUEIL & SOLIDARITE)
- 4 ALEXIANEN ZORGGROEP TIENEN
- 5 AMATE VZW
- 6 AMPHORA VZW
- 7 APEIRON
- 8 ASTOR VZW
- 9 BARONIE VAN BOELARE
- 10 BEJAARDENZORG DE LINDEBOOM
- 11 BEJAARDENZORG GRAUWZUSTERS LIMBURG – BEGRALIM
- 12 BEN WOONZORGNETWERK
- 13 BORGERSTEIN
- 14 CEBIM
- 15 CHC GROUPE SANTE SENIORS
- 16 CHRISTELIJKE INTEGRALE GEZONDHEIDS- EN BEJAARDENZORG
- 17 CHRISTELIJKE MUTUALITEITEN OOSTENDE-BRUGGE
- 18 CHU UCL NAMUR ASBL
- 19 COMPOSTELA
- 20 CURANDO OLV VAN 7 WEEEN
- 21 CWZC ZORGCENTRA
- 22 DE HOEKSTEEN
- 23 DELTA PLUS
- 24 DE REFUGE
- 25 DOMINO
- 26 EMMAUS
- 27 ENTREAIDE PROTESTANTE ASBL
- 28 EXALTA
- 29 FAC SIMILITER
- 30 FOYERS SAINT-JOSEPH ASBL
- 31 GASTHUISZUSTERS AUGUSTINESSEN VAN GEEL
- 32 GESVESENIOR ASBL
- 33 GROEP GASTHUISZUSTERS VAN TURNHOUT
- 34 GROEP OUDERENVOORZIENINGEN SINT-FRANCISCUS
- 35 GROEP ZORG H. FAMILIE (provincie West-Vlaanderen)
- 36 GROUPE JOLIMONT ASBL
- 37 GZA WOONZORGGROEP (Antwerpen)
- 38 IO-MENS
- 39 INTEGRO  
KRISTELIJKE MEDICO-SOCIALE INSTELLINGEN =>KRISTELIJKE MEDICO-SOCIALE
- 40 LEVEN
- 41 MAATSCHAPPIJ VAN KRISTELIJKE LIEFDADIGHEID
- 42 MAISON MARIE IMMACULEE ASBL
- 43 MSI SINT-JOZEF CM OOSTENDE

- 44 NETWERK GANDANET
- 45 NoVA – NETWERK OUDERENZORG VLAAMSE ARDENNEN
- 46 OCURA
- 47 ONZE LIEVE VROUW VAN DE KARMEL (Waregem)
- 48 OUDERENZORG PHILIPPUS NERI
- 49 OUDERENZORG TRIADE
- 50 OUDERENZORG WAASLAND
- 51 OUDERENZORG ZUSTERS DER CHRISTELIJKE SCHOLEN
- 52 PLACIDUS
- 53 PROVINCIALAAT DER BROEDERS VAN LIEFDE
- 54 QUATTRO
- 55 RUST-EN VERZORGINGSTEHUIZEN V.D. RELIGIEUZE URSULINEN VAN HASSELT
- 56 RUSTHUIZEN ZUSTERS AUGUSTINESSEN LIMBURG
- 57 SAM (provincie West-Vlaanderen)
- 58 SENIORENZORG SINT-VINCENTIUS ANZEGEM
- 59 SENIORENZORG ZUSTERS JOZEFIENEN
- 60 SINT-ANNENDAEL GRAUWZUSTERS
- 61 SINT-BARBARA
- 62 SINT-ELISABETH'S DAL
- 63 SINT-MONICA VZW (Oostende)
- 64 SIOL
- 65 SOLIDUM
- 66 SQUATINA
- 67 TABOR GROEP (Oost- en West-Vlaanderen)
- 68 TRIANGEL NETWERK OUDERENZORG (West-Vlaanderen)
- 69 VEZISS (Vzw's Engageren Zich In een Strategisch Samenwerkingsverband)
- 70 VIJVENS
- 71 VINCENTHOF (Oostakker)
- 72 VINSO
- 73 VIVES => CONECTO vzw
- 74 WELZIJNSCAMPUS HUIZE SINT ANNA
- 75 WERKEN GLORIEUX
- 76 WONEN MET ZORG (Oost-Vlaanderen)
- 77 WOON- EN ZORGCENTRA DE FOYER
- 78 WOONZORGCENTRUM HEILIG HART
- 79 WOONZORG SAMEN OUDER (Samenwerkingsverband Ouderenzorg Waasland)
- 80 WOONZORGCENTRUM VEILIGE HAVE
- 81 WOONZORGCOLLECTIEF
- 82 WOONZORGGROEP GVO
- 83 WOONZORGNET DIJLELAND
- 84 WOONZORGNETWERK MARIA TROOST
- 85 WOONZORGNETWERK SPIRIT
- 86 WOONZORGNETWERK VINCENTHOVE => BEN WOONZORGNETWERK

- 87 WOONZORGVERENIGING ARENDONK VZW
- 88 WOONZORGVERENIGING BLIJVELDE WOON- EN ZORGCENTRUM VZW - KORTEMARK
- 89 WOONZORGVERENIGING DE LINDE VZW - RONSE
- 90 WOONZORGVERENIGING D'EYCKENBRUG - BIERBEEK
- 91 WOONZORGVERENIGING TER LUCHE - RUDDERVOORDE
- 92 WOONZORGVERENIGING 'T HEUVERVELD VZW - WAASMUNSTER
- 93 WOONZORGVERENIGING VZW WOON- EN ZORGCENTRUM ZOERSEL
- 94 WOONZORGVERENIGING VZW WOONZORG WUUSTWEZEL
- 95 WOONZORGVERENIGING WZC DE ZONNEWENDE - MEULEBEKE
- 96 WOONZORGVERENIGING WZC VAN LIERDE VZW - HALLE
- 97 WOONZORGVERENIGING ZILVERBOS VZW - ZELZATE
- 98 ZILVERVOGEL (voorheen CZD SINT-VINCENTIUS)
- 99 ZORG EN WELZIJN (KURNE - PASSEDALE)
- 100 ZORG EN WELZIJN - ZEDELGEM
- 101 ZORGKRACHTPLUS
- 102 ZORGGROEP ANTWERPEN
- 103 ZORGGROEP ECLIPS
- 104 ZORGGROEP H. HART
- 105 ZORGGROEP HOUTLAND
- 106 ZORGGROEP ZUSTERS VAN BERLAAR
- 107 ZORGNETWERK TRENTO
- 108 ZORG-SAAM ZUSTERS KINDSHEID JESU
- 109 ZUSTERKENS DER ARMEN - PETITES SOEURS DES PAUVRES
- 110 ZUSTERS FRANCISCANESSEN (provincie Oost-Vlaanderen)
- 111 ZUSTERS VAN LIEFDE JEZUS EN MARIA (provincie Oost- & West-Vlaanderen)
- 112 ZUSTERS VAN LIEFDE VAN KORTEMARK
- 113 ZUSTERS VAN MARIA VAN INGELMUNSTER
- 114 ZWARTZUSTERS AUGUSTINESSEN VAN HALLE



## 1. ABRAM VZW (WAASLAND)



Vzw ABRAM is een netwerk dat partners bundelt vanuit algemeen ziekenhuis, jeugdzorg en ouderenzorg met als doelstelling het samenbrengen en ondersteunen van zorginstellingen op verschillende domeinen:

- Zorghoudelijke samenwerking
- Ondersteuning inzake personeelsbeleid
- Adviesrol inzake juridische problematieken
- Algemene dienstverlening
- Vertegenwoordiging naar beleid en overheid
- Ondersteuning in ontwikkeling en uitbouw van bestuursorganen.

### ***Zorghoudelijke samenwerking***

Het samenbrengen van verschillende zorgaanbieders leidt tot een verbreding van het zorgaanbod binnen één samenwerkingsmodel waarbij zorginhoud, zorgkwaliteit en continuïteit van zorg op elkaar zijn afgestemd. Het uitwisselen van kennis en ervaring en het uitstippelen van zorgtrajecten binnen de samenwerking moet leiden tot een maatgerichte zorgverlening waarbij de zorgbehoevende een centrale plaats inneemt. Vzw ABRAM zorgt daar waar nodig voor afspraken met externe partners welke zich mee wensen in te schrijven in dit zorgmodel.

### ***Personeelsbeleid, HRM***

Vzw ABRAM geeft ondersteuning in expliciete aangelegenheden inzake personeelsbeheer en loonadministratie. Complexere vraagstukken kunnen antwoord krijgen hetzij rechtstreeks vanuit het team welke de dagelijkse werking van vzw ABRAM ontplooit hetzij via een gericht kanaal naar één van de partners van het netwerk.

### ***Juridische ondersteuning***

Vzw ABRAM zorgt voor juridische adviezen binnen een breed perspectief en staat in voor opvolging van dossiers, zowel intern binnen de organisaties als dossiers welke middels extern advies worden ondersteund en begeleid.

### ***Algemene dienstverlening***

Vzw ABRAM verleent specialistische dienstverlening aan zijn partners, zoekt mee naar oplossingen en maakt een brug tussen de verschillende diensten van zijn leden. Transparante samenwerking leidt tot meer efficiëntie en tot het bereiken van een hogere kwaliteit, zowel op vlak van processen als op financieel vlak.

Vzw ABRAM zorgt voor ondersteuning van de lokale financieel-economische diensten, zorgt voor een centrale aankoopstructuur en voor de nodige ondersteuning inzake IT en facilitaire dienstverlening.

### ***Vertegenwoordiging naar beleid en overheid***

Vzw ABRAM is een spreekbuis voor de overheid en vertegenwoordigt zijn leden wanneer nodig is en staat hen bij in de zoektocht naar geschikte oplossingen met betrekking tot maatschappelijke evoluties, erkenningen en ondersteuning in de uitbouw van infrastructuur.

### ***Ondersteuning in bestuursorganen***

Vzw ABRAM ondersteunt elke partner bij invulling van bestuursmandaten in de vereniging van het netwerk waar nodig. Vzw ABRAM kan hiervoor rekenen op een groep geëngageerde en professionele medewerkers. Desgevallend kan vzw ABRAM middels uitgebreide kennis van het ruimere zorglandschap contacten organiseren tussen zijn partners en personen met een hoge graad van expertise binnen specifieke domeinen rond de exploitatie van een zorgomgeving.

**Partners in het netwerk zijn:**

**Algemeen Ziekenhuis:** vzw VITAZ (fusieziekenhuis AZ Lokeren en AZ Nikolaas) met 6 campussen verspreid over het Waasland);

**Bijzondere Jeugdzorg:**

vzw Bijs  
vzw Tehuis Carolus  
vzw De Morgenster  
vzw Beaufort

**Ouderenzorg: vzw Samen Ouder** (zie verder onder rubriek "SAMEN OUDER WORDEN)

**WZC H.Hart-Tereken** in Sint-Niklaas (directeur: Hilde Servotte)

**WZC Het Hof** in Sint-Niklaas (directeur: Hilde Servotte)

**WZC De Ark** in Sint-Niklaas (directeur: Hilde Servotte)

**WZC Grootenbosch** in Beveren (directeur: Hilde Servotte)

**Bestuursorgaan:**

Gaby Bogaert, Patricia Claessens, Danny De Schepper, Luc De Block, Christiane Caïmo, Koen Michiels, Robert Impens, Herman Van de Vyver, Herman Nys (**voorzitter**), Herman Roelants, Daniël Amelinckx, Stefan Van den Brouck, Carl Van den Poel, Luc Van Kemmel, Geert Vercauteren, Ward Bohé, Marc Vermeire, Muriel Thienpont en Hilde Servotte.

**Directiecomité:**

- Koen Michiels, voorzitter
- Geert Vercauteren, ondervoorzitter
- Karlien Van de Velde, secretaris
- Algemeen directeurs woonzorgcentra
- Algemeen directeurs voorzieningen jeugdzorg
- Financieel directeur vzw ABRAM
- Vertegenwoordiging directie AZ Nikolaas (algemeen directeur – facilitair directeur – directeur personeel en organisatie)

**Contact:**

ABRAM vzw  
Hospitaalstraat 17  
9100 Sint-Niklaas  
tel. 03/760 21 67  
info@vzwabram.be

## 2.ACIS (ASSOCIATION CHRETIENNE DES INSTITUTIONS SOCIALES ET DE SANTE)



L'ACIS est une Association regroupant **81 institutions** en Belgique (réparties dans toute la Wallonie et à Bruxelles) et en France, dans le secteur médico-social.

En **Belgique** notre ASBL compte **64 institutions**, plus de **5500 collaborateurs** et accueille quotidiennement plus de **7000 bénéficiaires**.

L'ACIS est également présente en **France**.

Au départ de son siège de Lille, l'ACIS-France gère 16 maisons de repos et de soins et 1 institution pour personnes en situation de handicap, compte 1200 collaborateurs et accueille 1580 résidents.

Secteur d'activités	Institutions	Bénéficiaires	Collaborateurs
<b>Belgique</b>			
Maison de repos et de soins	24	3145	2865
Institutions pour personnes en situation de handicap	15	1167	1164
Institutions d'aide à la jeunesse	2	150	124
Crèches et pouponnière	7	402	250
Hôpitaux Psychiatriques*	6	603	516
Ecoles d'enseignement spécialisé	7	1435	488
Centres d'Insertion Socio-Professionnelle	2	80	31
Maison pour femmes en difficultés	1	25	9
Siège social			71
<b>Total Belgique</b>	<b>64</b>	<b>7007</b>	<b>5518</b>
<b>France</b>			
Maison de repos et de soins	16	1528	
Institutions pour personnes handicapées	1	52	
Siège social à Lille			

<b>Total France</b>	<b>17</b>	<b>1580</b>	<b>1200</b>
<b>Total Belgique et France</b>	<b>81</b>	<b>8587</b>	<b>6718</b>
<i>* Y compris habitations protégées, maison de soins psychiatriques et service de santé mentale</i>			

L'ACIS a réalisé à ce jour, en Wallonie et à Bruxelles, **71 reprises**.

Ces reprises, après réorganisation, ont été regroupées au sein de **64 institutions actives en 3 secteurs** :

### 1. Secteur Plurielle

- *Hôpitaux Psychiatriques et Service de Santé Mentale*
- *Crèches et pouponnière*
- *Établissements d'enseignement spécialisé*
- *Centres d'Insertion Socio-Professionnelle*
- *Maison d'accueil pour femmes en difficultés*

### 2. Secteur P.S.H.-A.A.J.

- *Institutions pour personnes handicapées adultes et enfants*
- *Institutions d'aide à la jeunesse*

### 3. Secteur MR-MRS

- **Maisons de repos**
- **Maisons de repos et de soins**
- Résidence-services

**Les 24 MR et MRS sont les suivantes:**

1. **FOYER DE LA PROVIDENCE**, Route de L'Abbaye 72, 4052 BEAUFAYS  
Tél.: 04/368.74.19  
Fax: 04/368.64.80  
providence-beaufays@acis-group.org  
Directeur : Philippe SOORS
2. **CENTRE DE SOINS DE JOUR IIIème MILLENAIRE**, Chaussée de Vleurgat 61, 1050 BRUXELLES  
Tél.: 02/639 34 96  
Fax: 02/639 34 20  
centresoinsdejour@acis-group.org  
Directeur Coordinateur : Pierre DEMANET
3. **RESIDENCE MALIBRAN**, Rue Malibran 39, 1050 BRUXELLES  
Tel: 02/627.81.20  
Fax: 02/627.81.21  
Email: malibran@acis-group.org  
Directeur: Pierre DEMANET
4. **MAISON NOTRE DAME**, Rue Dufonteney 13, 7141 CARNIERES  
Tél.: 064/43 23 23  
Fax: 064/44 29 35  
homend-carnieres@acis-group.org  
Directeur Coordinateur : Serge LECOMTE
5. **CHÂTEAU D'OCHAIN**, Rue du Château 1, 4560 LIEGE  
Tél.: 086/34 92 00  
Fax: 086/34 45 16  
chateaudochain-clavier@acis-group.org  
Directrice : Jennifer DELOBB



6. **INSTITUT SAINT-JOSEPH**, Rue de Warneton 4, 7780 COMINES-WARNETON  
Tél.: 056/85 98 00  
Fax/ 056/85 98 01  
saint-joseph-comines@acis-group.org  
Directrice : Donatienne LEFEBVRE
7. **LA PROVIDENCE SAINT-CHRISTOPHE**, Rue des Frères Gabreau 7880 FLOBECQ  
Tél. 068/45 78 30  
Fax: 068/44 93 73  
providencesaintchristophe@acis-group.org  
Directeur : Patrick SMOUSSE
8. **LE PALATIN**, Rue du Calvaire 70, 5150 FRANIERE  
Tél.: 081/44 73 10  
Fax: 081/44 73 20  
palatinfraniere@acis-group.org  
Directrice: Anne TASIAUX
9. **INSTITUT NOTRE-DAME DE BANNEUX**, Rue Albert 1er 36, F6210RASNES-LEZ-GOSSELIES  
Tél.: 071/85 13 81  
Fax: 071/85 05 03  
ndbanneux-frasnes@acis-group.org  
Directeur : Serge LECOMTE
10. **MAISON DE LA SAINTE UNION**, Rue du Moulin 9, 7503 FROYENNES  
Tél.: 069/22 17 29  
Fax: 069/22 40 17  
sainte-union-froyennes@acis-group.org  
Directrice : Sophie MORTIER
11. **LA CHANTERELLE**, Avenue des Combattants 9, 5030 GEMBLoux  
Tél.: 081/61 21 56  
Fax: 081/61 22 56  
lanchanterelle-gembloux@acis-group.org  
Directeur : David MASSON
12. **RESIDENCE AURORE**, Rue des Comparçonniers 6, 6060 GILLY  
Tél.: 071/30 55 13  
Fax: 071/30 58 34  
auroregilly@acis-group.org  
Directrice Coordinatrice : Anne TASIAUX
13. **MAISON BELOEIL**, Chaussée de Liège 47, 4811 HENRI-CHAPELLE  
Tél.: 087/44 02 00  
Fax: 087/44 51 01  
beloeil@acis-group.org  
Directeur ; Thierry LEGRAND
14. **MAISON SAINT-JOSEPH**, Rue Jean Beaucarne 10-12, 7712 HERSEAUX  
Tél.: 056/85 78 30  
Fax: 056/85 78 31  
nursing-herseaux@acis-group.org  
Directeur : Wim WELLEMANS
15. **RESIDENCE NOTRE-DAME**, Avenue de la Croix-Rouge 1, 4500 HUY  
Tél.: 085/24 40 50  
Fax: 085/24 01 87  
notre-dame-huy@acis-group.org  
Directrice : Valérie DUCHESNE

16. **LA PROVIDENCE**, Rue de l'Hôtellerie 1, 7860 LESSINES  
 Tél.: 068/27 08 80  
 Fax: 068/27 08 88  
 providencelessines@acis-group.org  
 Directeur : Patrick MULLENS
17. **MAISON SAINT-JOSEPH**, Quai de Coronmeuse 5, 4000 LIEGE  
 Tél.: 04/228 97 11  
 Fax: 04/227 15 51  
 saint-joseph-liege@acis-group.org  
 Directrice : Suzanne ZANDER
18. **MAISON PANNESHEYDT**, Route de Hombourg 76, 4850 MONTZEN  
 Tél.: 087/78 94 30  
 Fax: 087/78 77 31  
 pannesheydt@acis-group.org  
 Directeur Coordinateur : Thierry LEGRAND
19. **RESIDENCE BON AIR**, Rue de la Moinerie 31, 4800 PETIT-RECHAIN  
 Tél.: 087/39 40 40  
 Fax: 087/39 40 25  
 bonair-petitrechain@acis-group.org  
 Directrice : Sabine HOCHSTENBACH
20. **MAISON DE LA FAMILLE**, Quartier des Ouyêlis 10, 6767 ROUVROY  
 Tél.: 063/43 01 10  
 Fax: 063/57 10 89  
 sainte-famille-rouvroy@acis-group.org  
 Directrice : Chantal DERUETTE
21. **MAISON SAINTE-JOSEPHINE SITE DU BELVEDERE**, Avenue Reine Astrid 28, 4910 THEUX  
 Tél.: 087/53 91 91  
 Fax: 087/53 91 92  
 sainte-josephine-theux@acis-group.org  
 Directrice : Nathalie RUWET
22. **MAISON SAINTE-JOSEPHINE SITE DE LA CHAUSSEE**, Rue de la Chaussée 25, 4910 THEUX  
 Tél.: 087/53 94 11  
 Fax: 087/53 94 94  
 sainte-josephine-theux@acis-group.org  
 Directrice : Nathalie RUWET
23. **MAISON DE PROVIDENCE**, Chaussée de Renaix 24, 7500 TOURNAI  
 Tél.: 069/88 97 30  
 Fax: 069/88 97 31  
 providence-tournai@acis-group.org  
 Directrice : Sophie MORTIER
24. **L'AURORE**, Chaussée de la Hulpe 737, 1310 LA HULPE  
 Tél.: 02/652 25 89  
 Fax: 02/652 24 60  
 aurore-lahulpe@acis-group.org  
 Directeur Coordinateur : David MASSON

**Résidence-services : RESIDENCE DU PUY**, Chaussée de Vleurgat 61, 1050 IXELLES  
 Tél. : 02/627.81.20  
 residencedupuy.malibrans@acis-group.org

## **ACIS asbl**

### **Conseil d'Administration :**

Brigitte Chanoine, Présidente  
Annik De Ronge, Vice-Présidente  
Annick Castiaux  
Jacques Delmotiez  
Vicaire Général Olivier Fröhlich  
Jean Hermesse,  
Agnès Italiano  
Christian Kunsch  
Isabelle Maystadt  
Marylène Pierret  
Marc Poskin  
Laurent Taskin  
Pierre Tempels

### **Comité de direction :**

Bernard Darchy, Directeur-Général  
Philippe Dieudonné, Secrétaire Général  
Pierre Beck, Secrétaire-Adjoint  
Pierre Delmanet, Coördinateur MR-MRS  
Christian Robert, Coordinateur PSH-AAJ  
Fean-Philippe Verheye, Coordinateur Plurielle

### **Contact ACIS asbl :**

Siège Social  
Avenue de la Pairelle 33-34  
5000 NAMUR  
Tél. 081/25 12 11  
[acisbelgique@acis-group.org](mailto:acisbelgique@acis-group.org)

### 3.ACSOL - ACCEUIL & SOLIDARITE



**Accueil & Solidarité (ACSOL)** est une association regroupant six institutions du secteur médico-social dans la province de Namur. Créée en 2008 à l'initiative de la Mutualité Chrétienne de Namur, elle regroupe les sites suivants :

Le Centre de soins Sainte-Barbe à Seilles  
 Les Centres d'Accueil de Bouge – section personnes âgées et section personnes handicapées  
 Le Clair Séjour à Namur  
 Les Jours Heureux à Longchamps  
 La Résidence la Vilette à Gembloux  
 La Résidence de l'Univers à Vedrin

Par la fusion de ces différents sites, l'objectif était non seulement d'assurer la pérennité des institutions en leur offrant des possibilités supplémentaires de développement, individuellement ou collectivement, mais aussi de les faire évoluer dans un secteur confronté à des défis importants dont, notamment, le vieillissement de la population.

L'ASBL compte plus de 500 collaborateurs et accueille quotidiennement près de 600 bénéficiaires.

En termes de capacité d'accueil, Accueil & Solidarité représente :

	Centre Sainte-Barbe	Résidence La Vilette	Clair Séjour	Jours Heureux	L'Univers	CAB - Maison de repos	CAB - SRA-SAJA	TOTAL
<b>Capacité d'accueil</b>	<b>99</b>	<b>107</b>	<b>87</b>	<b>156</b>	<b>87</b>	<b>189</b>		
Service résidentiel pour adultes handicapés							45	<b>45</b>
Service d'accueil de jour pour adultes handicapés							13	<b>13</b>
Maison de repos	13	40	21	35	32	24		<b>165</b>
Maison de repos et de soins	77	33	48	80	25	85		<b>348</b>
Court-Séjour	3	4	10	7	3	14		<b>41</b>
Centre d'accueil de jour		11			7	5		<b>23</b>
Centre de soins de jour				15	8	25		<b>48</b>
Résidence Service	6	19	8	19	12	36		<b>100</b>

Les MR-MRS sont les suivantes :

- 1. Les Jours Heureux**, Rue Marcel Hubert 2, 5310 **Longchamps** – 081/51.23.01  
Directrice : Kristel Carlier
- 2. Le Clair Séjour**, Avenue Reine Astrid 92, 5000 **Namur** – 081/74.90.00  
Directeur : Laurent Jacquet
- 3. Les Centres de Soins Sainte-Barbe**, Rue Emile Godfrind 101, 5300 **Seilles** – 085/82.37.37  
Directeur : Antoine Thiry
- 4. Les Centres d'Accueil de Bouge**, Rue de Saint-Luc 10, 5004 **Bouge** – 081/21.97.11

Directeur : Hugues Amand

5. **Résidence de L'Univers**, Rue François Lorge 54, 5020 **Namur** - 081/21.93.93  
Directrice : Odile Jehasse

6. **Résidence La Vilette**, Chaussée de Charleroi 191, 5030 **Gembloux** – 081/62.58.00  
Directeur : Yves Lardinois

**Le Conseil d'Administration :**

Le Conseil d'Administration se compose de Kathleen Boreux, Benoît Calande, Lucy Duchesne-Hotton, Jacques Goderniaux, Claude Hougardy, Claude Limage, Patrick Mailleux, Delphine Mathieux, Michel Mercier, Dominique Michel, Renée Poncelet, Christophe Plompteux, André Simon, Jocelyne Van Lierde (Présidente), Auguste Vanderstichelen

**Directeur Général :**

S. Marcq

**Siège social :**

Accueil et Solidarité asbl  
Chaussée de Louvain, 1081  
5022 COGNELEE  
Tél.: 081/14.02.10

## 4. ALEXIANEN ZORGGROEP TIENEN



De Alexianen Zorggroep Tienen kent, onder verschillende benamingen, een zeer rijke geschiedenis in de zorgsector regio Tienen.

Op het einde van de 13e en het begin van de 14e eeuw vormden zich in de Lage Landen en Rijnland (Nederland, België en Noord-Frankrijk) groepen mannen, leken, die zich bezig hielden met apostolische taken, zoals het verzorgen van zieken en het begraven van doden, vanuit een diepe christelijke bewogenheid. Zij werden 'Cellebroeders' genoemd.

Het feit dat zij in aanraking kwamen met besmette patiënten en overledenen, maakte echter dat ze vaak 'persona non grata' waren voor de bevolking.

In 1472 werd Sint-Alexius aangenomen als patroonheilige, en gingen de Cellebroeders voortaan door de geschiedenis als 'Broeders Alexianen'.

Alexianen zijn geen mannen van het woord, hun daden spreken.

De drie belangrijkste caritatieve werken van de Alexianen waren de verzorging van pestlijders, het begraven van overledenen en de opvang van geesteszieken.

De pestverzorging en het begraven van doden waren vóór 1800 de belangrijkste taken van de Alexianen. De stap van verzorgen naar begraven van pestlijders is klein, en in de meeste steden kregen de Cellebroeders het alleenrecht om de doden te begraven.

Het verzorgen van geesteszieken, ook karaktergestoorde en moeilijk opvoedbare jongeren kwam occasioneel voor in de 16e en 17e eeuw, maar werd vooral vanaf de 18e eeuw de voornaamste opdracht van de broeders Alexianen.

In België blijven 4 instellingen over van de broeders Alexianen: in Tienen, Boechout, Grimbergen en Henri-Chapelle.

### **Het beheer van de 3 Vlaamse instellingen werd in 1998 overgedragen aan de Congregatie der Broeders van Liefde.**

De Belgische Alexianen waren immers niet meer talrijk genoeg om het veeleisende beheer en bestuur van hun initiatieven voldoende kwaliteitsvol te blijven garanderen. Hun geschiedenis, inzet en spiritualiteit blijft echter verder leven in het werk dat vandaag wordt geleverd.

Naast de uitbouw van de psychiatrische kliniek, met 5 gespecialiseerde afdelingen, werd in 1976 ook Hestia vzw opgericht, een initiatief voor beschut wonen, dat evolueerde naar verschillende diensten voor de rehabilitatie van personen met een psychische kwetsbaarheid.

In 2002-2003 werd WZC Sint-Alexius gebouwd, nadat de Congregatie der Zusters Passionisten een klein rustoord hadden overgedragen aan de broeders Alexianen.

In 2012 nam de Alexianen Zorggroep Tienen WZC Huize Nazareth over in Goetsenhoven.

Met de opening van WZC Passionisten in 2017, groeide de ouderenzorg uit tot een stevige tak van de Alexianen Zorggroep Tienen.

De Zorggroep van de Alexianen in Tienen bestaat uit:

- **Psychiatrische Kliniek der Alexianen** (voordien Cellebroers, nu Broeders van Liefde, Liefdestraat 10),
- **WZC SINT-ALEXIUS** (Alexianenweg 27),
- **WZC HUIZE NAZARETH** (Goetsenhovenplein 22) en
- **Hestia vzw** (Liefdestraat 1)

#### **ALGEMENE DIRECTIE**

Dhr. Bert Lambeir, algemeen directeur  
Dr. An Haekens, medisch directeur  
Mevr. Jill Hermans, directeur zorg

#### **MANAGEMENT**

##### *\* Geestelijke gezondheidszorg*

Manager residentiële zorg - Eveline Van Puyvelde  
Manager vermaatschappelijke zorg - Ariane Dewil

##### *\* Ouderenzorg*

Dagelijks verantwoordelijke WZC Huize Nazareth - Paula Langenaekens  
Dagelijks verantwoordelijke WZC Sint-Alexius - Ruth Neirinck  
Dagelijks verantwoordelijke WZC Passionisten – Ruth Neirinck

##### *\* Organisatie*

Administratief manager - Tine Reniers  
Facilitair manager - Erwin Hermans

#### **OUDERENZORG**

##### **1. Woonzorgcentrum SINT-ALEXIUS**

Alexianenweg 27  
3300 Tienen

Tel: 016/81.59.02 / Fax: 016/80.78.30

e-mail: [wzc.alexius@fracarita.org](mailto:wzc.alexius@fracarita.org)

website: [www.wzcsintalexius.be](http://www.wzcsintalexius.be)

WZC Sint-Alexius is erkend voor 60 bedden, 5 bedden kortverblijf, 15 plaatsen in een CDV en een lokaal dienstencentrum.

Dagelijks verantwoordelijke : Ruth Neirinck - [ruth.neirinck@fracarita.org](mailto:ruth.neirinck@fracarita.org)

##### **2. Woonzorgcentrum HUIZE NAZARETH**

Goetsenhovenplein 22

3300 Tienen

Tel: 016/80.27.06 / Fax: 016/82.23.20

e-mail: [wzc.nazareth@fracarita.org](mailto:wzc.nazareth@fracarita.org)

Woonzorgcentrum Huize Nazareth kan 159 bewoners huisvesten, gespreid over vier verblijfsafdelingen, waarvan één met gesloten deuren voor bewoners die deze beveiliging nodig hebben. In "Signorie de Merode" zijn er 11 serviceflats beschikbaar en in "Residentie Cappendaele" 26 servicewoningen.

Er is ook een lokaal dienstencentrum.

Dagelijks verantwoordelijke: Paula Langenaekens - [paula.langenaekens@fracarita.org](mailto:paula.langenaekens@fracarita.org)

**Hospice "De Klaproos"** is een zorginitiatief binnen woonzorgcentrum Huize Nazareth, gelegen in het landelijke Goetsenhoven en onderdeel van de Alexianen Zorggroep Tienen. Het initiatief werd opgestart in samenwerking met verschillende partners: RZ Heilig Hart Tienen, HAZOH en Panal.

De Klaproos zorgt voor mensen in hun laatste levensfase en probeert hen deze waardig te laten doorbrengen in de best mogelijke zorgomstandigheden en in een huiselijke sfeer. Dit alles wordt mogelijk gemaakt vanuit een 'totaalzorg', voor zowel de gast als zijn/haar naasten. De 'herstelvisie' wordt hiervoor als leidraad gebruikt. Er wordt aandacht geschonken aan fysieke zorg, psychische zorg, sociale begeleiding en spirituele opvang.

### 3. Woonzorgcentrum PASSIONISTEN

Park Passionisten

3300 Tienen

Tel.: +32 (0) 16 80 74 11 / Fax : +32 (0)16 80 74 35

Mail: [wzc.passionisten@fracarita.org](mailto:wzc.passionisten@fracarita.org)

Woonzorgcentrum Passionisten is erkend voor 54 ROB-bedden, 6 bedden kortverblijf, 49 assistentiewoningen en een lokaal dienstencentrum.

#### Kaderend in een PROJECT :

“PARK PASSIONISTEN” is een samenwerkingsproject tussen Vastgoed Van Roey en Alexianen Zorggroep Tienen



Park Passionisten is een nagelnieuwe woonzorgwijk in het centrum van Tienen: een combinatie van comfortabel wonen en kwaliteitsvolle zorgverlening. Met de assistentiewoningen in Park Passionisten lanceert Van Roey Vastgoed een vernieuwende woonvorm, geheel op maat van onze tijd.

Het gaat om een groot project met in totaal 113 sociale woningen, een woonzorgcomplex met 60 bedden, een lokaal dienstencentrum, een thuiszorgpunt, kinderopvang en 50 serviceflats. Het project is een voortzetting van de inzet van de Zorggroep voor een woonzorgwijk en een woonzorgzone over grenzen heen. Uniek voor het project is de samenwerking met de Sociale Huisvestingmaatschappij, waardoor verschillende doelgroepen, jong en oud, zullen samenwonen in een wijk van 400 à 450 mensen, met speciale aandacht voor ondersteuning en levenslang wonen.

Park Passionisten 1

3300 Tienen

Mail: [wzc.passionisten@fracarita.org](mailto:wzc.passionisten@fracarita.org)

Tel.: +32 (0) 16 80 74 11

Fax.: +32 (0)16 80 74 35



## 5. AMATE VZW



Vzw Amate is een groep van **6 woonzorgcentra**, gelegen in de provincie Antwerpen. Door hun oorsprong uit de zustercongregaties hebben zij een lange zorgtraditie die zich in de eerste plaats richt op zorgafhankelijke ouderen en personen met dementie.

<b>WZC HUIZEKEN VAN NAZARETH</b>	Sint-Antoniusstraat 21, 2000 ANTWERPEN
<b>WZC HET GOUDEN ANKER</b>	Binnenvaartstraat 50, 2000 ANTWERPEN
<b>WZC AMANDINA</b> vzw WoonZORG Wuustwezel	Bredastraat 737, 2990 WUUSTWEZEL
<b>WZC SINT JOZEF</b>	Koningin Astridlaan 4, 2500 LIER
<b>WZC O.L.V. VAN TROOST</b>	Nazarethpad 107, 2240 ZANDHOVEN
<b>WZC SINT JOZEF</b> vzw WoonZORG Wuustwezel	Gasthuisstraat 11, 2240 WUUSTWEZEL

Als alternatief voor kortverblijf - *niet aanwezig in de WZC's Het Gouden Anker, Huizeken van Nazareth en Onze-Lieve-Vrouw van Troost* – wordt doorverwezen naar een externe partner: namelijk, het Zorghotel Drie Eiken.

Contact: +32 (0) 3 821 12 11 - [info@drie-eiken.com](mailto:info@drie-eiken.com) - Drie Eikenstraat 655 B 2650 Edegem.  
Zorghotel Drie Eiken is een gezamenlijk initiatief van het Universitair Ziekenhuis Antwerpen (UZA) en AZ Monica. [www.hotel-drie-eiken.com](http://www.hotel-drie-eiken.com).

**Sinds 1 juli 2018** is de nieuwe **vzw WOONZORG WUUSTWEZEL** lid van Amate. **Vzw WoonZORG Wuustwezel** is een gezamenlijk initiatief van: **vzw Amate**, het **OCMW** van **Wuustwezel** en de **gemeente Wuustwezel**.

Naast de woonzorgcentra maken eveneens de kinderdagverblijven Beata deel uit van de groep



### Bestuursorgaan:

Rosette Van Overvelt (voorzitter); Jacques de Strycker (ondervoorzitter) • Zr. Ann Palmkoeck; Hildegard Hermans; Frans Starckx; Rudy Willem; Jo Claes; Kim Ruysen; Klaartje Theunis.

### Algemeen directeur

Wim Haentjens

### Financiële directie

Ingrid Dewinter

### Contact vzw Amate :

vzw Amate  
Sint-Antoniusstraat 21  
2000 Antwerpen  
Info : tel. 03/202 88 30 of 03/224 02 50

## 6. AMPHORA VZW WOONZORGVERENIGING => zie WOONZORGGROEP GVO



### Amphora vzw

Sint Amandsstraat 2  
8750 Wingene

**Amphora vzw** als woonzorgvereniging maakt thans deel uit van de **Woonzorggroep GVO**.

Amphora vzw (een PPS-vzw) is een samenwerkingsinitiatief tussen het private woonzorgcentrum Sint Anna vzw en het OCMW Wingene met als doel een aanbod te creëren van diverse vormen van ouderenzorg met focus op intra- en transmurale diensten.

Amphora vzw maakte een zorgstrategisch plan voor de bouw van een nieuw woonzorgcentrum met 139 woongelegenheden waarin twee bestaande voorzieningen (Sint-Anna van GVO-groep en Sint-Amand van OCMW-Wingene) zullen opgaan. Tegelijk wordt het gezamenlijk zorgaanbod uitgebreid met een centrum voor kortverblijf, een dagverzorgingscentrum, vijf assistentiewoningen en een lokaal dienstencentrum.

WZC Amphora opende zijn deuren op 14 september 2016 en op deze wijze houden Sint-Anna en Sint-Amand op te bestaan als exploitant.

Het bestuur van de vzw Amphora is samengesteld op basis van de inbreng van de partners. Die inbreng is divers, maar meetbaar en objectief: het aantal woongelegenheden, knowhow, liduide middelen.... In vzw Amphora heeft GVO 70 % in de Algemene Vergadering en de Raad van Bestuur, het OCMW 30%.

Het nieuwe gebouw komt binnen de driehoek Beernemstraat, Tieltstraat en Heilig Sacramentstraat te staan.

Als het nieuwe woon- en zorgcentrum er staat, gaan de twee erkenningsnummers van de huidige rusthuizen over in Amphora. Ook al het personeel van de twee rusthuizen gaat mee naar Amphora en er zal extra personeel aangeworven worden voor de nieuwe afdelingen zoals het dienstencentrum. Wat er met de oude rusthuizen moet gebeuren, ligt nog niet vast.

### Contact

Amphora vzw, Sint Amandstraat 2, 8750 Wingene  
Tel. 051 65 52 78 - Fax 051 65 69 65  
amphora@gvo.be

Algemeen directeur: Dhr. Hans De Clerck

Sociale dienst: Mevr. Lieve Iserbyt - Stefanie Goethals

Samenwerking tussen **Adagio Residenties** Nieuwstraat 17 te Tielt en **WZC Amphora** Amandstraat 2 te Wingene, biedt nieuwe mogelijkheden.

De twee partners hebben de handen in elkaar geslagen voor de bouw van 40 assistentiewoningen te Wingene:

- Adagio Residenties uit Tielt staat in voor de aankoop van de gronden en de bouw van kwaliteitsvolle assistentiewoningen.
- Het nieuwe woonzorgcentrum Amphora, een samenwerking tussen Sint Anna (Woonzorggroep GVO), de Gemeente en het OCMW, zal instaan voor de professionele zorg- en dienstverlening.

Met de ingebruikname van het nieuwe woonzorgcentrum Amphora in Wingene was reeds een belangrijke stap gezet voor een toekomstgericht seniorenbeleid voor Wingene. Naast het aanbod van een woonzorgcentrum met de focus op intensieve zorg- en dienstverlening werden ook initiatieven genomen ter ondersteuning van de thuiszorg zoals het centrum voor kortverblijf, het dagverzorgingscentrum, het lokaal dienstencentrum Geselle, in samenwerking met het OCMW, en de permanentieopdracht voor de woningen van De Schakel.

Uit diverse contacten bleek de nood aan assistentiewoningen voor senioren, met de nadruk op het zelfstandig wonen ondersteund door een kwaliteitsvolle dienstverlening, in Wingene eveneens groot te zijn.

In hartje Wingene werd in de Pastoor Termotestraat een nieuw project gerealiseerd, nl. **Residentie Villa Amphora**. Daar zijn 40 erkende assistentiewoningen gehuisvest met een uitgebreid dienstenaanbod. De uitbating wordt behartigd door het woonzorgcentrum Amphora in Wingene, dat vanuit zijn vakbekwaamheid en expertise instaat voor de zorg- & dienstverlening op maat.

## 7. APEIRON

**APEIRON** was een structureel samenwerkingsverband tussen WZC OLV Gasthuis-WZC Emmaüs, vzw Zorg en Welzijn en de WZC Zilvervogel Reninge-Woumen-Rekkem. Inmiddels is dit zorgnetwerk stopgezet.

De **overleg- en samenwerkingsgroep APEIRON** groepeerde sinds 2008 **6 woonzorgcentra** in de provincie West-Vlaanderen:

- **WZC H. Familie te Kuurne**  
Algemeen directeur: Wodka Algoet – campusdirecteur: Nathalie Wybo
- **WZC St-Jozef te Passendale**  
Algemeen directeur: Wodka Algoet – campusdirecteur: Virginie Delandsheere
- **WZC OLV Gasthuis te Poperinge**  
Algemeen directeur: Mieke Vandeputte.  
en de **3 woonzorgcentra** van de **vzw ZILVERVOGEL**, (voorheen **vzw CDZ SINT-VINCENTIUS** (zie 15. **CDZ SINT-VINCENTIUS vzw => ZILVERVOGEL vzw**)
- **WZC Zilvervogel Rekkem (voorheen OLV Middelaes)**  
Els Bamelis, directeur Zilvervogel Rekkem – [directie.rekkem@zilvervogel.be](mailto:directie.rekkem@zilvervogel.be)
- **WZC Zilvervogel Reninge (voorheen Hof Ten IJzer)**  
Jorgen Sjoen, directeur Zilvervogel Reninge – [directie.reninge@zilvervogel.be](mailto:directie.reninge@zilvervogel.be)
- **WZC Zilvervogel Woumen (voorheen St-Jozef)**  
Katrien Sampers, directeur Zilvervogel Woumen – [directie.woumen@zilvervogel.be](mailto:directie.woumen@zilvervogel.be)

Het doel is: krachtenbundeling, beleidsondersteuning, uitwisseling van expertise en professionaliteitsbevordering o.m. door het delen van hun kennis en ervaring via werkgroepen en projectgroepen, vooral op vlak van algemeen beleid, financieel beleid en bewonerszorg.

**APEIRON** heeft zijn activiteiten stopgezet.

## 8. ASTOR VZW

# Astor<sup>VZW</sup>

**Astor vzw** is géén klassieke organisatie. Met zin voor innovatie en ondernemen, promoot ASTOR vzw nieuwe woonvormen die het welzijn van de bewoners bevorderen.

*“We maken expliciete zorg onzichtbaar, op vraag en op maat, en steeds gericht op het versterken van de identiteit en autonomie van bewoners. We werken samen met andere zorgpartners en integreren hen in het zorgaanbod en de buurt”.*

Astor vzw, opgericht op 5 december 2013, is een onafhankelijke Vereniging zonder Winstoogmerk (VZW). Astor realiseert zijn projecten in een publiek-private samenwerking aan sociaal rendement – om een hoge kwaliteit van gebouwen toch betaalbaar te houden.

*“Art.5 van de statuten: De vereniging heeft tot doel:*

*De ondersteuning, ontwikkeloing en exploitatie van (zorg)concepten in de rust- en/of zorgsector met als kerngedachte het integreren van zorg in een ruimtelijke context door onder meer een bijdrage te leveren tot het realiseren van (kleinschalig) wonen, wqaarbij onder meer (niet-limitatief) getracht wordt om*

- *Woontypologieën te creëren onafhankelijk van het zorgprofiel van de zorgbehoevenden;*
- *Grootschalige woonomgevingen te realiseren met kleinschalige woongelegenheden;*
- *Woonprojecten te realiseren met en/of zonder overheidssubsidies;*
- *Woonzorg te vermengen met reguliere woonprogramma's, enz...;*

*De vereniging wenst bij te dragen aan de creatie van zorgzame en duurzame buurten die het algemeen welzijn bevorderen.*

*De vereniging kan alle activiteiten van inrichting, uitbating en beheer van zorgdiensten en -instellingen in brede zin ten behoeve van de zorg voor zorgbehoevende personen, inclusief de inrichting en uitbating van rust- en verzorgingstehuizen, serviceflats, aanleunwoningen, dagverblijven, enz...”.*

### Oprichters van vzw Astor zijn:

- Michiel Verhaegen (Berchem)
- Victor Van den Bergh (Herentals)
- Gunhilde Van Gorp (Arendonk)
- NV Plastiche (Dilbeek): Verhuur en exploitatie van eigen of geleased residentieel onroerend goed,

De werkelijke leden van de vereniging zijn met ingang van 25 oktober 2019:

- Michiel Verhaegen
- Musar nv, opgericht op 4 julki 2014 en met als oprichters zijn: DS-VD Verhaegen Architectenvennootschap, Gitschotellei 181, 2060 Antwerpen en Archtectenbureau HLDV, Laar 21, 2140 Antwerpen.

*Uit de statuten van Musar nv:*

*De vennootschap heeft tot doel, zowel in binnenland als in het buitenland:*

*A. Het ontwikkelen, beheren, realiseren en promoten van duurzame, innoverende projecten met een maatschappelijke relevantie, in het bijzonder ten behoeve van de woon-, zorgsector.*

*De vennootschap kan in dit verband alle onroerende transacties realiseren, en in het bijzonder, de ontwikkeling, de verwerving, het beheer, de inrichting, de overdracht en verhuur van gebouwen voor eigen rekening of voor rekening van derden.*

*Onder onroerende transacties moet worden verstaan, zonder dat deze opsomming limitatief is, alle transacties met betrekking tot een onroerend goed, of het gaat om:*

1. *de aankoop, verkoop, ruil van gebouwen, oprichting of overdracht van onroerende zakelijke rechten;*
2. *de bouw, renovatie, verbouwing, of afbraak van een onroerend goed;*
3. *alle financiële, commerciële, promotionele of juridische regelingen met betrekking tot onroerende goederen alsmede tot zakelijke rechten.*

*De vennootschap kan dus onder meer alle gebouwde of niet-gebouwde goederen aankopen, verkopen, verhuren of huren, alle zakelijke of persoonlijke rechten op deze goederen toekennen of aanvaarden, ze verdelen in loten, alle promotionele transacties uitvoeren, advies en alle technische bijstand verlenen in onroerende zaken.*

*B. Daartoe kan de vennootschap alle studies uitvoeren, financieringen afsluiten en alle handelingen van afbraak, bouw, renovatie en ontwikkeling van onroerende goederen die zij ontwikkelt realiseren, met uitzondering van alle handelingen voor dewelke de toegang tot het beroep van vastgoedmakelaar vereist is.*

*De vennootschap kan samenwerken met, deelnemen in, of op gelijk welke wijze, rechtstreeks of onrechtstreeks, belangen nemen in andere ondernemingen.*

## Ontstaan van Astor

Astor is ontstaan uit een grote verontwaardiging over de levensomstandigheden van vele ouderen in woonzorgcentra. En uit gedrevenheid en ondernemingszin om een alternatief te brengen.

**Astor vzw** is **initiatiefnemer** van volgende **projecten**:

### 1. Project “Schoolstraat 41 in Wijnegem”:

Kleinschalig & zelfstandig wonen voor mensen met dementie

Het eerste project was een bijzonder kleinschalig initiatief in Wijnegem, met vijf tuinwoningen en twee zorgflats in een rijhuis in het centrum. Een kleine maar belangrijke schakel in het zorgaanbod voor personen met dementie.

Voor het eerst in Vlaanderen werd er een woonproject opgericht dat zich richt op **dementerende ouderen die zelfstandig samenwonen** in een **aangepaste, veilige woonomgeving met optie op gepersonaliseerde zorg**

In de plaats van voor winstmaximalisatie te gaan, besloot de familie Van der Voort uit Wijnegem haar terrein in de Schoolstraat ‘anders’ bewoonbaar te maken.

Ze zocht en vond de **vzw Astor, Bouwonderneming Van Roey** en het **OCMW van Wijnegem** bereid om de krachten te bundelen.

Samen bouwden ze zeven woningen die werden ingericht met het **oog op de toekomstige bewoners**: personen met dementie en echtparen van wie een van de partners kampt met dementie.

Het project, ‘**Schoolstraat 41**’ te Wijnegem, bestaat uit twee nieuwbouvvolumes zorgwoningen: een hoofdgebouw aan de straatzijde met daarachter vijf kleine huisjes waarin telkens één of twee senioren zelfstandig kunnen leven.

Het **Dagverzorgingscentrum Klaverblad** richt zich tot zorgbehoevende personen waarbij de zorg in het thuismilieu onvoldoende georganiseerd kan worden om een kwaliteitsvol leven te leiden. Verder wil het centrum de zorg door mantelzorgers verlichten door zorgbehoevende personen op bepaalde tijdstippen op te vangen.

In 2013 selecteerde de Vlaamse minister voor Welzijn en Volksgezondheid en de Vlaamse Bouwmeester het project “*Levensbestendig wonen zonder overheidssubsidies*” van Astor in Geel als één van de vijf pilootprojecten zorgvernieuwing in Vlaanderen.

### 2. Project “Klein Veldekens” in Geel

Het pilootproject zorg, wat ondertussen de naam Klein Veldekens kreeg, diende de zorg opnieuw een vanzelfsprekende plaats te geven in de stedelijke ruimte. Op nog geen 400 meter van het stadscentrum van Geel zal een innovatieve woonomgeving voor ouderen gebouwd worden door vzw Astor.

Behalve zorgflats biedt Astor plaats aan dertig woongelegenheden voor de bewoners van MPI-Oosterlo. Het MPI-Oosterlo is een instelling voor mensen met ernstige mentale en lichamelijke beperkingen.

Het project beschikt over 190 zorgflats voor ouderen, verdeeld over een negental gebouwen in een ruim park. Alle zorgflats zijn ontworpen als individuele, levensloopbestendige assistentiewoningen. Ze staan zowel open voor ouderen met en ouderen zonder nood aan zorg. Wanneer een oudere naar Astor verhuist, verhuist hij niet naar een rusthuis of een instelling, maar naar een nieuwe, private huurwoning. Met die bijzonderheid dat ze in hun nieuwe woning een beroep kunnen doen op zorgondersteuning afhankelijk van hun individuele zorgvraag. De negentig RVT-bedden zijn dan ook zogenaamde ‘zwevende bedden’. In Astor hoeft de bewoner niet meer te verhuizen. Niet de woning past zich aan, maar wel de zorg. De bewoners houden de regie over hun leven zelf in handen. Ze kunnen hun flat zelf inrichten met eigen meubelen. Ze staan zelf in voor hun maaltijden. Ze kunnen zelf koken, ze kunnen naar het restaurant in het gemeenschapscentrum gaan of een maaltijd laten bezorgen.

**Naast voornoemde projecten is Astor vzw betrokken nog bij andere initiatieven:**

1. Het OCMW van Balen gunde aan Astor – na een openbare procedure – de bouw en exploitatie van assistentiewoningen, De Anjers. Op de plaats van het vroegere rusthuis Ter Vest in de Veststraat staan nu 62 assistentiewoningen. Het project bestaat uit twee blokken met in één blok een ontmoetingsruimte, wassalon en het kantoor van de woonassistent. In de andere blok woont het conciërgeskoppel. De woonassistent is tijdens de kantooruren ter beschikking om de bewoners bij te staan. De woningen zijn uitgerust met een noodoproepsysteem dat onmiddellijk contact opneemt met de bewoner en het nodige doet om onmiddellijk passende zorg te verstrekken.  
De uitbating is in handen van Astor vzw. Het project is in gebruik sinds maart 2018.
2. En in **Hamme** kreeg **vzw Astor** van De Zonnige Woonst de opdracht voor de sanering en ontwikkeling van de Tasibel-site. De verlaten site van deze textiel fabriek in het centrum van Hamme wordt nieuw leven ingeblazen. Astor vzw en De Zonnige Woonst slaan hiervoor de handen in elkaar. Samen maken ze er een betaalbare, inclusieve en zorgzame buurt van.
3. De **gemeente Haacht** breidt haar aanbod aan zorgwonen voor senioren uit met erkende assistentiewoningen.  
Residentie “De Mouterij”, residentie “Klapgat” en het lokaal dienstencentrum “De Klap”, CORES development, **vzw Astor** en OCMW Haacht zorgen voor 48 assistentiewoningen en 8 wooneenheden in een groepswoning.

Zo bouwt Astor, al dan niet in samenwerking met mogelijke partners, gestaag aan innoverende projecten, met een alternatieve aanpak en steeds gericht op het welzijn van de bewoner.

**Contact:**

**Astor vzw**

Groenhuis 55  
2440 Geel  
0472/51.08.72

## 9. BARONIE VAN BOELARE



**BARONIE VAN BOELARE vzw** groepeert 5 residentiële ouderenvoorzieningen in Geraardsbergen en omgeving, nl. 3 woonzorgcentra en 2 serviceresidenties (assistentiewoningen).

1. **WZC TER LINDEN**, Tolstraat 11, 9550 Herzele Tel.: 054 31 11 00  
Het woonzorgcentrum heeft een capaciteit van 69 bedden. Naast een woonzorgcentrum is er ook een centrum voor kortverblijf met 10 kortverblijfkamers.  
Directeur: Maarten Van Nieuwenhove - [directie@baronievamboelare.be](mailto:directie@baronievamboelare.be)
2. **WZC BARONIE VAN BOELARE**, Kasteeldreef 3, 9500 Geraardsbergen Tel.: 054 41 47 15  
Het woonzorgcentrum heeft een capaciteit van 56 bedden. Het beschikt ook over een kortverblijfcentrum met 10 kortverblijfkamers.  
Directeur: Maarten Van Nieuwenhove - [directie@baronievamboelare.be](mailto:directie@baronievamboelare.be)
3. **WZC 'T CAUTERVELT**, Leopoldlaan 82, 9500 Geraardsbergen (Ophasselt) Tel.: 054/31 04 00  
Het woonzorgcentrum heeft een capaciteit voor 95 residenten, waarvan 60 bewoners in RVT  
Directeur: Maarten Van Nieuwenhove - [directie@baronievamboelare.be](mailto:directie@baronievamboelare.be)

Daarnaast beheert en exploiteert de vzw 2 *serviceresidenties*:

- ***Serviceresidentie 't Hooghvelt***, (42 appartementen)
- ***Assistentiewoningen De Vrijheid*** (15 appartementen)

Het kasteel Baronie van Boelare is sedert 1983 eigendom van de familie Van Nieuwenhove-Boedt. Onder hun leiding werd het kasteel van de Baronie van Boelare omgebouwd tot een hedendaags woonzorgcentrum.

De vzw Baronie van Boelare wordt beheerd door een Raad van Bestuur, met als maatschappelijke zetel Leopoldlaan 82 te 9500 Geraardsbergen (Ophasselt).

Maakt deel uit van de vzw Baronie van Boelare: de **vennootschap NEJARI nv** (adres: Leopoldlaan 82) met als enig bestuurder Maarten Van Nieuwenhove.

### Project:

De directie van de vzw de Baronie van Boelare heeft grote plannen met het historische pand en de site. Ze kregen van de stad Geraardsbergen een vergunning voor de restauratie en de herbestemming van het kasteel, de heraanleg van het de bezoekersparking en de aanleg van een voetgangersbrug en een wandelpad.

Het is de bedoeling om in het kasteel ruimten in te richten voor socio-culturele activiteiten, tentoonstellingen, seminaries en vergaderingen. Er komt ook een conciërgewoning en op de eerste verdieping van de zijvleugel wordt een keuken voor de volledige rusthuisgroep ingericht.

### Contact :

vzw Baronie van Boelare,  
Kasteeldreef 3 te 9500 Geraardsbergen  
Tel.: 054/41 47 15 - e-mail: [admin@baronievamboelare.be](mailto:admin@baronievamboelare.be) - [www.baronievamboelare.be](http://www.baronievamboelare.be)



Algemeen directeur: Maarten Van Nieuwenhove – 054/13 04 00 -  
(directie@baronievamboelare.be)  
Operationeel directeur: Lieve Laebens  
Hoofd bewonerszorg: Christel D'Homme

## 10. BEJAARDENZORG DE LINDEBOOM

Vzw Bejaardenzorg De Lindeboom heeft onder de stimulerende impulsen van de Congregatie van de Zusters van de Onbevleete Ontvangenis 10 initiatieven opgezet. Met deze initiatieven wil vzw Bejaardenzorg De Lindeboom tegemoetkomen aan de huisvestings- en zorgnoden van de senior in dagopvang tot de residentiële zorg voor zwaarzorgbehoevende ouderen uit de regio van de Oostkust.



Voor zelfstandig wonende ouderen:

- Serviceflats Duinenhove te Duinbergen
- Serviceflats De Westpoort te Blankenberge

Voor thuiswonende ouderen:

- DVC Lindenhove te Knokke
- DVC Tilia te Maldegem
- DVC Zeelinde te De Haan
- Kortverblijf Lindenhove te Knokke
- Kortverblijf Polderzicht te Blankenberge

Voor zorgbehoevende ouderen de volgende **Woonzorgcentra**:

- **WZC Lindenhove** te Knokke-Heist
- **WZC Polderzicht** te Blankenberge
- **WZC Tilia** te Maldegem
- **WZC Olvo** (Onze Lieve Vrouw Onbevleete) te Knokke-Heist.

### Contact:

Vzw Bejaardenzorg De Lindeboom  
 Bremlaan 5  
 8300 Knokke-Heist  
 tel. 050/63 36 00  
 info@lindeboom.be

## 11. BEJAARDENZORG GRAUWZUSTERS LIMBURG : BEGRALIM vzw



In 1888 stonden de Grauwzusters van Limburg aan de wieg van de Limburgse ouderenzorg. Op meerdere locaties biedt de vzw vandaag een gevarieerd aanbod van ouderenvoorzieningen aan: van **serviceflats (assistentiewoningen)**, **woon- en zorgcentra (rusthuizen)** tot **kleinschalig wonen**.

Het betreft hier telkens recent gebouwde infrastructuur met een hoge comfortgraad.

Daarnaast ontplooidde de vzw **thuiszorgondersteunende initiatieven** zoals centra voor kortverblijf en dagzorg.

De vzw is bovendien co-partner van het Expertisecentrum dementie 'Contact' en gangmaker van diverse **innovatieve projecten** waaronder de mantelzorghuis 'Jong-dement' en 'Thuiszorgcoachen'.

### 1. Woon- en Zorgcentra:

- **WZC EYCKENDAE te Riemst**, Eyckendael 14 (tel. 012/25.04.20)
- **WZC SINT ELISABETH te Hasselt**, Demerstraat 80 (tel. 011/22.40.71)
- **WZC SINT FRANCISCUS te Tongeren**, Wijkstraat 102 (tel. 012/23 15 45)

### 2. Kleinschalig wonen Tongeren

- 't Anker voor personen met dementie
- Wonen bij jongdementie

### 3. Serviceflatsresidenties:

- *Sint Jozef Tongeren*
- *Juniperus Hasselt*
- *'t Demeryck Hasselt*
- *Steinvert Stevoort-Hasselt*
- *Coosterveld Terkoest-Alken*
- *Eyckendaelhof Riemst*
- *De Bonenfant Hasselt*

### 4. Thuiszorgondersteuning

- Centra voor kortverblijf
- Dagzorgcentrum De Schakel Tongeren
- Thuiszorgcoach

### 5. Expertisecentrum dementia: Contact Limburg

Samen met het OCMW-rusthuis Zonnestraal te Hasselt organiseert de vzw in de provincie Limburg een expertisecentrum dementia.

De informatie- en adviesverstrekking die het centrum zal uitwerken beoogt het brede publiek op een zeer toegankelijke en laagdrempelige wijze up-to-date te informeren over de aandoening dementie, het omgaan met dement gedrag en andere vragen.

De bestaande expertisecentra zijn te raadplegen op de website: [www.dementie.be](http://www.dementie.be) en op tel.nr. 070/22 47 77.

## 6. Kennisatelier Archipel

Onderzoek en aanleveren van workingpapers geriatricie.

### a. Een “atelier” !

*Een atelier is een “werkplaats”. Hiermede leggen wij de link met het praktijkgerichte opzet van het initiatief. Wij hanteren dus geen naamgeving in de trend van een 'kennis of expertisecentrum' wat eerder doet denken aan denktanks waar op academisch niveau onderzoek wordt gepleegd. Ons opzet is meer bescheiden doch fundamenteel. De focus is pragmatisch waarbij gezocht wordt naar toepasbaarheid en directe vertaling van bestaande of nieuwe inzichten die de zorg ten goede komen.*

### b. Een “psychogeriatrisch” kennisatelier!

*Hulpverleners in woon- en zorgcentra worden steeds meer geconfronteerd met multiple en complexe zorg- en begeleidingsnoden. In woon en zorgcentra verblijven immers hoogbejaarden die geconfronteerd worden met multi-pathologie. Het gaat hier dikwijls om chronisch degeneratieve processen die leiden tot een verminderde fysische gezondheid maar tevens tot een afgenomen psychische elasticiteit. De omgang met psychogeriatrische bewoners stelt mogelijk nog een grotere uitdaging.*

*Het kennisatelier wil bijdragen tot een kennisvertaling van voorhanden psychogeriatrische en psychologische inzichten. De issues worden bekomen door literatuurstudie, door observaties binnen eigen voorzieningen, door analyse van binnen gekomen opmerkingen, door deelname aan externe vorming, maar ook door grensoverschrijdende uitwisseling van ervaring, kennis en ideeën met 'best of class voorzieningen'.*

*Het kennisatelier kan een 'methodiek, omgangs- of begeleidingsvorm' experimenteel introduceren of een ziektebeeld als aandachtsgebied' nemen. Bij **zorgverbreding** worden bestaande zorginhoudelijke procedures/methodes/handelwijzen uitgediept zodat deze beter aansluiten bij de behoeften en wensen van onze bewoners. Bij **zorgverdieping** worden nieuwe zorgaspecten/domeinen/ issues/ziektebeelden, die tot op heden onvoldoende aandacht kregen in de courante werking uitgediept.*

*Het kennisatelier Archipel stelt derhalve 2,5 voltijdse medewerkers (0,8 klinisch psycholoog, 0,5 kinesist, 0,5 master verplegingswetenschappen, 0,5 verpleegkundige, 0,20 ergo) te werk. Belangrijk is dat zij steeds deeltijds in de dagelijkse praktijk betrokken blijven. Zo werkt de verpleegkundige deeltijds binnen een afdeling maar werkt daarnaast ook deeltijds binnen Archipel. Kortom: praktijk en theorie vloeien samen. De voornaamste taken binnen de Archipel opdracht zijn:*

- *Organisatie van vorming op basis van benodigde competenties, lacunes in de operationele werking, versterking van inzichten;*
- *Zorgverbreding en zorgverdieping door het initiëren en begeleiden van werkgroepen (volgens de principes van projectwerking). Bij wijze van voorbeeld enkele thema's: pijnbeleving bij personen met dementie, hoe een omgeving verrijken voor personen met dementie, videointeractie als intervisiemethodiek, .....*

*Jaarlijks legt het Archipelteam een aantal (publieke) workingpapers neer waarin wordt gerapporteerd over het uitgevoerde project.*

*Binnen het kennisatelier Archipel laat één medewerker zich specifiek in met de problematiek van 'dementie' (één en ander gebeurt binnen de contouren van het door L.S.M. goedgekeurde project 'Atelier dementie Limburg'). Voor deze deelopdracht doen wij, project per project, een uitrol over meerdere woon- en zorgcentra in de provincie.*

Het **Bestuursorgaan**, dat maandelijks samenkomt, is verantwoordelijk voor de strategische, financiële, personele en materiële beleidsbeslissingen.

De RvB is als volgt samengesteld:

Heidi Coppens, HR Manager SKF (voorzitter) (opvolgster van Bert De Bakker)

M. Martens, griffier provincie Limburg – op rust.

M. Dendas, arts – directeur – op rust.

R. Onclin, burgerlijk ingenieur -projectleider

M. Hoogmartens, dienst ondernemingen KBC – op rust.

I. Temmerman, provinciaal directeur KBC – op rust.

Peter Bruggen, secretaris Boerenbond  
 Riet Vanclouvenbergen, ere-volksvertegenwoordiger  
 Martina Braeken, algemeen overste Grauwzusters Limburg  
 Dolf Wieers, docent architectuur PHL – op rust.  
 Jeannine Holtappels, docent – op rust.

Het **dagelijks beleid** wordt waargenomen door **Johan Abrahams, algemeen directeur**. Hij stuurt het vierkoppige directiecomitee aan.

#### **Contact:**

Centrale Administratie:  
 vzw Bejaardenzorg GL,  
 Demerstraat 80, 3500 Hasselt  
 tel. 011/ 22 40 71  
[info@begrallim.be](mailto:info@begrallim.be)

Algemeen directeur: Johan Abrahams ([directie@begrallim.be](mailto:directie@begrallim.be))  
 Directeur Bedrijfsvoering: Karel Dermont ([directiebedrijfsvoering@begrallim.be](mailto:directiebedrijfsvoering@begrallim.be))  
 Campusdirecteur Hasselt: Wouter Ruyseveldt ([campusdirectiehasselt@begrallim.be](mailto:campusdirectiehasselt@begrallim.be))  
 Campusdirecteur Tongeren: Ronald Jacobs ([campusdirectietongeren@begrallim.be](mailto:campusdirectietongeren@begrallim.be))  
 Campusdirecteur Riemst: Karel Dermont ([campusdirectieriemst@begrallim.be](mailto:campusdirectieriemst@begrallim.be))

#### **Ondertekening Samenwerkingsintentie tussen Bejaardenzorg Grauwzusters Limburg en Ocura**

Op 23 mei 2018 werd, in aanwezigheid van Minister Vandeurzen, door de respectievelijke voorzitters van de Raden van bestuur *de samenwerkingsintentie* ondertekend tussen de v.z.w. en de zorggroep Ocura die in Limburg een viertal woonzorgcentra beheert (Montenaken, Herk De Stad, Beringen en Voeren).

Samen draagt het samenwerkingsinitiatief de zorg voor ruim 700 bewoners en stel het hiervoor meer dan 780 personeelsleden tewerk.

Motivatie van dit samenwerkingsinitiatief :

- De ouderenzorg zit in volle transitie waardoor kleinere organisaties het steeds moeilijker krijgen om te voldoen aan de eisen die de bewoners, familie maar ook de overheid stellen.
- Talloze uitdagingen komen op ons af en vereisen de nodige expertise en slagkracht waardoor samenwerking en schaalvergroting zich opdringt.
- Daarenboven komt de financiële bedrijfszekerheid, die de voorbije jaren relatief stabiel was, geleidelijk onder druk en dat zeker vanaf het ogenblik van de invoering van het persoonsvolgend budget.

De vzw Ocura en de vzw Bejaardenzorg Grauwzusters Limburg zijn beiden “non-profit waardengedreven christelijk geïnspireerde organisaties” die een gelijklopende visie onderschrijven. Dit is de gezamenlijke basis om een krachtig en professioneel toekomstverhaal te schrijven.

De eerste periode zal voornamelijk gewerkt worden rond concrete operationele domeinen (kwaliteitszorg, hospitality ...), geleidelijk aan zal de vervlechting ook andere domeinen behelzen.

#### **Vzw Begrallim neemt verder de rol van zorgpartner op bij derden...**

In maart 2017 werd het project “Coosterveld-groepering van assistentiewoningen” gelanceerd. In het centrum van de deelgemeente Terkoest-Alken werd door *Real Estate Steps* een 20-tal assistentiewoningen gerealiseerd. Steps tekent voor de infrastructuur, en vzw Begrallim staat in voor de service en dienstverlening via een zorgabonnement.

Op de website van Woonzorggroep Begrallim: <http://www.begrallim.be> wordt de contouren van de taken geschetst die de zorgpartner opneemt, wat er verstaan wordt onder een ‘mandaat van terbeschikkingstelling’, wat de mogelijkheden maar ook de grenzen zijn van erkende assistentiewoningen.

Dit is het derde project (naast Riemst, Stevoort) waarbij de vzw optreedt als zorgpartner. De vzw legt zich dus toe op zijn kerntaak: zorg- en dienstverlening en laat de bouwinfra-structuur over aan derden.

## 12. BEN WOONZORGNETWERK

**WOONZORGNETWERK VINCENTHOVE Roeselare** en **OPEN KRING vzw Ardooië** startten in de loop van 2019 een verregaande samenwerking

Beide organisaties hebben een lange traditie in de ouderenzorg en hebben elk op eigen kracht een netwerk van diensten uitgebouwd. Met de samenwerking willen ze vooral sterker staan om antwoorden te vinden op de uitdagingen in de regio Ardooië-Roeselare

Beide organisaties zijn gegroeid uit het initiatief van de Zusters van Liefde van Roeselare. Ze zijn ongeveer even groot en zetten beide in op betrokkenheid van en inspraak door bewoners, familie, medewerkers en vrijwilligers.

Jo Debyser, voorzitter van Open Kring :

*"We streven beide naar een eigentijdse vertaling van de christelijke waarden in de dagelijkse praktijk en willen de christelijke spiritualiteit levend houden. Dat is onze gemeenschappelijke identiteit, de basis van onze mensgerichte aanpak en ons respect voor elke mens".*

Het opzet is de huidige kwaliteit van zorg- en dienstverlening te bestendigen en te verhogen, door van elkaar te leren en elkaar te versterken.

Caroline Flipts, voorzitter van Vincenthove : *"Samen willen we een toekomstgericht, positief verhaal creëren in Roeselare en Ardooië, door de krachten te bundelen. We willen een warme thuis zijn voor onze bewoners en hun familie, een aangename werkomgeving voor onze medewerkers, ene sterke organisatie met oog voor vernieuwing en creativiteit die inzet op een duurzame toekomst."*

### Open Kring vzw

Open Kring vzw zet in op ouderenzorg voor de regio Ardooië-Koolskamp.

Zij biedt zorg en begeleiding aan ouderen met een zorgvraag die permanent of tijdelijk wonen in het woonzorgcentrum Sint-Vincentius of de assistentiewoningen Hof Ter Linden. Daarnaast kunnen thuiswonende ouderen ook een beroep doen op het Dagverzorgingscentrum De Kim, de vervoerdienst van Link 58 of het Inloophuis De Loods. In samenwerking met de gemeente Ardooië organiseert ze ook de telefonische dienst 't Klapke, maaltijden aan huis en het 'Samen Tafelen'-project.

[www.openkring.be](http://www.openkring.be)

### Vincenthove vzw

Het woonzorgnetwerk Vincenthove vzw is actief binnen de ouderenzorg en is gevestigd in het hart van de stad Roeselare. Het woonzorgcentrum Vincenthove ondersteunt, tijdelijk of permanent, zwaar zorgbehoevende ouderen bij het wonen en leven. Binnen de groep van assistentiewoningen De Rozelaar kunnen mensen terecht die nog zelfstandig kunnen leven. Indien gewenst kunnen zij een beroep doen op aangepaste dienstverlening vanuit het woonzorgcentrum.

Ouderen die nog thuis wonen maar overdag wat gezelschap, hulp of ondersteuning zoeken, kunnen terecht in het Dagverzorgingscentrum Den Haard, terwijl

het nachtverzorgingscentrum ook 's nachts deskundige en professionele hulp aanbiedt.

[www.vincenthove.be](http://www.vincenthove.be)

**BEN** is dus de nieuwe naam van het samenwerkingsverband tussen Woonzorgnetwerk Vincenthove Roeselare en Open Kring vzw Ardooië. Voortaan treden beide onder één naam naar buiten.

### Contacten:

- Soetkin Kesteloot, directeur Woonzorgnetwerk Vincenthove

vzw, [soetkin.kesteloot@vincenthove.be](mailto:soetkin.kesteloot@vincenthove.be) - 0474/81.29.01

- Renaat Lemey, directeur Open Kring vzw, [renaat.lemey@openkring.be](mailto:renaat.lemey@openkring.be) - 0490/56.04.41.

### 13. BORGERSTEIN



**Borgerstein vzw**, opgericht in 1974, is uitgegroeid tot een sociale onderneming die momenteel actief is op drie domeinen: zorg voor personen met een beperking, ouderenzorg en sociale tewerkstelling. Borgerstein biedt vandaag werk aan meer dan 600 medewerkers.

Voor de zorg voor personen met een beperking is Borgerstein erkend sinds september 2016 als vergunde zorgaanbieder. Het biedt zorg- en dienstverlening in diverse vormen aan: dag- en/ of nachtopvang, ambulante begeleiding en begeleid werk. De grootste groep cliënten wordt opgevangen in de gebouwen in Sint-Katelijne-Waver, maar er zijn ook verschillende huizen in de stad. Naast de 'basiszorg' biedt Borgerstein ook zorg voor personen met autismespectrumstoornissen (ASS), personen met een verhoogde psychische kwetsbaarheid en personen met bijkomende motorische problemen.

Als tweede luik biedt Borgerstein tewerkstelling aan personen met een afstand tot de arbeidsmarkt. Ons maatwerkbedrijf 'WEBO' is gespecialiseerd in verpakingsopdrachten, elektromontage, groenzorg en enclave (een ploeg van onze werknemers die gaat werken in het bedrijf van een van onze klanten).

Borgerstein is ontstaan in de gebouwen van het vroegere Sint-Jozefseminarie in Sint-Katelijne-Waver. Door de jaren heen is op hetzelfde terrein het maatwerkbedrijf 'WEBO' gebouwd en een volledig nieuwe, residentiële site voor de huisvesting van personen met een beperking. Deze site, die op de voormalige moestuin van 'het seminarie' is gebouwd, heeft de naam 'Berkendries' gekregen. Hier verblijven er 100 personen met een beperking.

De afdeling OUDERENZORG van Borgerstein vzw omvatte tot voor kort 2 woonzorgcentra: **nl. De Beiaard**: woonzorgcentrum met 60 woonegelegenheden, gelegen op het IJzerenveld 147 te **Sint-Katelijne-Waver** en **Huize Sinte-Angela**: woonzorgcentrum met 65 woonegelegenheden gelegen in de Bosstraat 9A te **Onze-Lieve-Vrouw-Waver**.

Thans is de gloednieuwe **zorgcampus van Borgerstein** is klaar.

Voor ouderenzorg werden de twee woonzorgcentra Huize Sinte-Angela en De Beiaard samengebracht in één nieuw woonzorghuis: '**Borgerhof**' in Sint-Katelijne Waver.



In september 2019 werd de eerste spadesteek gegeven voor de realisatie van het grote **masterplan 'Van Borgerstein naar Borgerwijk'**.

In november en december 2021 verhuisden de bewoners van de opvang voor mensen met een beperking en het woonzorghuis naar een gloednieuwe en hypermoderne nieuwbouw. De bouw van het nieuwe woonzorghuis, een gebouw voor alle administratieve en logistieke functies en de woningen voor personen met een beperking zijn ondertussen afgerond.

De bewoners van de 120 nieuwbouwkamers hebben allemaal een individuele badkamer met douche en de mogelijkheid om gebruik te maken van de talrijke buitenruimtes en cafetaria. Woonzorghuis Borgerhof biedt twee woningen voor ouderen met beginnende dementie, vier woningen voor personen met matige en gevorderde dementie en twee woningen voor personen met fysieke zorgbehoeften.

De nieuwe woningen voor **personen met een beperking** bieden een thuis aan 70 personen die nood hebben aan gespecialiseerde zorg. Daarnaast is er ook een dagcentrum gebouwd voor zowel 170 interne als voor 50 externe cliënten.

Het vrijgekomen, voormalige seminariegebouw krijgt de komende jaren een nieuwe invulling. Sommige delen worden opgeknapt, andere worden dan weer afgebroken en vervangen door nieuwbouw. Er komen in totaal zo'n 200 appartementen, maar ook een kinderdagverblijf, een school en een dokterswachtpost. Verder worden er op een ander deel van de site nog 33 appartementen gebouwd en komen er ook assistentiewoningen. Dat is de laatste fase van het masterplan. Op die manier wordt er een echte 'Borgerwijk' gerealiseerd, waar mensen met en zonder beperking samenwonen in een levendige, groene en duurzame buurt.

#### *BESTUURSORGAAN*

- Dirk Vanstappen (voorzitter)
- Jan Gysen (ondervoorzitter)
- Walter Buijs
- Fatima El Jahouri
- Linda Cambré
- Theo De Jonckheere
- Marc De Win
- Chris Deweerdt
- Gunter Naets
- Nora Nys
- Jacques Timmerman
- Elke De Schutter
- Koen Van der dood
- Michel Jenné
- Nils Verstappen

#### *DIRECTIE*

- Geert Milh – algemeen directeur
- Veerle Van Edom - directeur ouderenzorg
- Annick Vanaverbeke, directeur gehandicaptenzorg
- Hans Tops - directeur maatwerkbedrijf WEBO
- Véronique Van Looveren, directeur personeel & administratie
- Peter Busschots - directeur financiën
- Wouter Liekens - directeur logistieke dienst
- Kathy Marinus – adjunct-directeur logistiek

#### **Contact:**

Vzw Borgerstein, IJzerenveld 147 2860 Sint-Katelijne-Waver  
tel. 015 56 02 00

Borgerstein vzw Borgerhof, Kapelweg 7, 2860 Sint-Katelijne-Waver,  
015 56 02 11 [borgerhof@borgerstein.be](mailto:borgerhof@borgerstein.be)



## 14. CEBIM



**Coördinatie van de Brusselse Instellingen voor Welzijnswerk en Gezondheidszorg - Management vzw**  
**Coordination Bruxelloise d'Institutions Sociales et de Santé-Management asbl**

**CeBim vzw** groepeert 2 woonzorgcentra:

1. **Home Notre-Dame de Stockel,**

Het woonzorgcentrum heeft een capaciteit van 110 bedden.  
 Avenue Baron d'Huart 45, 1150 Sint-Pieters-Woluwe – Tel.:02/779.06.83  
 notredame@cebim.be  
 Directrice: Mevr. P De Koster

2. **Residentie Sint-Anna,**

Het woonzorgcentrum heeft een capaciteit van 59 bedden.  
 Leopold Wienerlaan 20, 1170 Watermaal-Bosvoorde  
 Tel.: 02/660.40.55  
 sainteanne@cebim.be  
 Directeur: Derek De Wilde

**Bestuursorgaan:**

Cartuyvels Benoît  
 Corluy Baudouin  
 Dejaer Christian (voorzitter)  
 Delescaille Hugues  
 de Vaucleroy Gui  
 de Wilde d'Esmael Derek (administrateur)  
 Escoyer Claire  
 Michotte Bernard (vertegenwoordiger van het Aartsbisdom Mechelen-Brussel)  
 Van Rossem Katrijn  
 Van Vyve Paul  
 Willemsen Anna

**Contact CEBIM vzw:**

Léopold Wienerlaan 20  
 1170 Watermaal-Bosvoorde  
 Tel.: 02/660 40 55

## 15. CHC GROUPE SANTE SENIORS



Le Groupe santé CHC rassemble à Liège

- des cliniques,
- des cabinets médicaux,
- **des résidences pour personnes âgées,**
- une crèche et
- des services opérationnels.

Le groupe compte 1.045 lits aigus, 30 lits MSP (maison de soins psychiatriques) et 707 lits en résidences pour personnes âgées. Il emploie 4.243 personnes (tous métiers confondus) et occupe 1.091 médecins et prestataires indépendants.

### Les Cliniques:

- Clinique CHC Hermalle
- Clinique CHC Heusy
- Clinique CHC Montlégia
- Clinique CHC Waremme

### Les Résidences pour personnes âgées :

1. **Résidence CHC Landenne**, Rue Jean Tousseul 19, 5300 Landenne s/Meuse – 085/82.57.16  
Tania Rosseeuw, directrice
2. **Résidence CHC Membach**, Rue du Pensionnat 7, 4837 Membach – 087/74.22.73  
Maria Zingaro, directrice
3. **Résidence CHC Liège Mativa**, Quai Mativa 43, 4020 Liège – 04/340.41.00  
Françoise Tellings, directrice
4. **Résidence CHC Racour**, Rue de Landen 29, 4287 Racour – 019/63.03.00  
Raymond Lenaerts, directeur
5. **Résidence CHC Hermalle**, Rue Jean Verkruyts 23, 4681 Hermalle s/Argenteau - 04/374.81.00  
Christel Moraux, directrice
6. **Résidence CHC Banneux Fawes**, Rue des Fawes 58, 4141 Banneux – 04/360.82.90  
Carine Hertay, directrice
7. **Résidence CHC Banneux Nusbaum**, Avenue Nusbaum 21, 4141 Banneux – 04/228.61.00
8. **Résidence CHC Heusy**, Drève de Maison-Bois 2B, 4802 Heusy – 087/63.80.00  
Thibaut Lourtie, directeur.

### Contact :

Frédéric Cnocquart, directeur du secteur de la personne âgée – frederic.cnocquart@chc.be  
Tél. 04/355.78.01

Carina Henrotin, coordinatrice des soins pour la personne âgée  
Tél. 04/374.81.00

Stephanie Kauffman, coordinatrice des soins de la personne âgée  
Tél. 04/355.78.00

**Adresse :**

Groupe Santé CHC  
Services administratifs de groupe  
Direction du secteur de la personne âgée  
Boulevard Patience et Beaujonc 9  
4000 Liège

## 16. CHRISTELIJKE INTEGRALE GEZONDHEIDS- EN BEJAARDENZORG

Het woonzorgcentrum Huize Ter Walle behoort tot de **v.z.w. C.I.G.B.** (Christelijke Integrale Gezondheids- en Bejaardenzorg vzw – afgekort C.I.G.B. vzw) dat naast een woonzorgcentrum ook nog het Psychiatrisch Centrum Onze-Lieve-Vrouw-van-Vrede exploiteert.

### Historiek

Reeds in 1988 werden de eerste stappen gezet voor de oprichting van Huize Ter Walle. In dat jaar immers besliste de congregatie van de zusters van de H. Vincentius om hun rusthuis in de Ieperstraat op termijn niet verder uit te baten. Door Caritas West-Vlaanderen werd toen de vraag gesteld om in Menen met een project te starten om deze woongelegenheden niet te laten verdwijnen. Een vzw werd opgericht en er werd meteen een voorafgaande vergunning aangevraagd voor het bouwen van serviceflats. Het zou tot **31 maart 1990** duren vooraleer de vzw C.I.G.B. **effectief van start** kon gaan met het uitbaten van een **rusthuis met 48 woongelegenheden**.

Het rusthuis was gelegen in de Wahisstraat in de gebouwen van een vroeger commercieel rusthuis dat de deuren diende te sluiten op bevel van de toenmalige minister van Welzijn.

De vzw kreeg de voorafgaande vergunning en – na een lange lijdensweg van wetswijzigingen - uiteindelijk ook de subsidiebelofte en de verschillende subsidiebeslissingen om een nieuw rusthuis te bouwen met 90 woongelegenheden, waarvan 30 voor dementerenden. De vzw kocht het terrein van de vroegere rubberfabriek Defauw, gelegen Kortrijkstraat 126.

In 1996 konden de werken beginnen en in **september 1999** werd de verhuis een feit. Op 25 september verhuisden de 48 bewoners uit de Wahisstraat en op 30 september de bewoners uit de Ieperstraat. De negen zusters Benedictinessen verhuisden een paar dagen later en geleidelijk aan kwamen ook de 30 nieuwe bewoners de rangen vervoegen. Na amper twee maand was de bezetting compleet.

Ondertussen verkreeg de vzw voor 68 van de **90 woongelegenheden** het statuut van Rust- en VerzorgingsTehuis (RVT). Als enige in de regio Menen-Wevelgem verkreeg onze organisatie ook de voorafgaande vergunning voor de exploitatie van een dagverzorgingscentrum met 15 plaatsen. In september 2000 startte dat centrum zijn werking.

Sinds mei 2004 is het woonzorgcentrum ook erkend als Centrum voor Kortverblijf (Zorghotel) met vier woongelegenheden. Ook een dagverzorgingscentrum werd gerealiseerd. Het nieuwe gebouw van 't Vermaak werd recent in gebruik genomen en biedt een prachtig, recent en huiselijk kader, omgeven door een zeer mooie en rustige omgeving. 't Parkhuis is momenteel in aanbouw. De bezoekers van dit centrum worden momenteel ondergebracht in het hoofdgebouw, in zaal Klaverdrie.

De nieuwbouw van 32 assistentiewoningen op de rand van het Brouwerspark en aan de Kortrijkstraat werden in gebruik genomen in 2012.

WZC Huize Ter Walle is thans erkend voor 94 woongelegenheden (90 woongelegenheden en 4 CKV), 22 plaatsen centrum voor dagverzorging en 2 groepen van assistentiewoningen: residentie Benedictinenhof met 10 woongelegenheden en residentie De Ronde met 22 woongelegenheden.

### Bestuursorgaan:

Voorzitter: Dhr Peter Depoot

Gedelegeerd bestuurder: Dhr Frans Vandamme

Secretaris: Mevr. Veroniek Desombere

Leden: E.H. Chris Deconinck, Mevr. Veerle Larmuseau, Mevr. Mia Van Derheyden, Dhr. Geert Demeulemeester, Dhr. Peter Pille, Dhr. Joël Vanheule, Not. Louis Vermeulen

Het dagelijks bestuur wordt voorgezeten door Debbie Janssens, algemeen directeur.

- *Het Psychiatrisch Centrum Onze-Lieve-Vrouw van Vrede is gelegen in de Bruggestraat 57-59 en is erkend voor 154 bedden (30 A, 90 T en 30 Tg en 4 nachthospitalisatie) en 79 plaatsen daghospitalisatie. Het dagelijks bestuur wordt voorgezeten door Serge Deboever, algemeen directeur ([www.pcmenen.be](http://www.pcmenen.be)).*

- **Huize Ter Walle** is gelegen in de Kortrijkstraat 126 en is erkend voor 94 woongelegenheden (68 RVT, 22 ROB en 4 CKV), 15 plaatsen dagverzorgingscentrum en 2 groepen van assistentiewoningen: residentie Benedictinenhof met 10 woongelegenheden en residentie De Rotonde met 22 woongelegenheden. Het dagelijks bestuur wordt voorgezeten door Debbie Janssens, algemeen directeur.

Voor beide exploitaties is een gemeenschappelijk comité Preventie en Bescherming, een gemeenschappelijke ondernemingsraad en een gemeenschappelijke bedrijfsrevisor.

**Contact WZC Huize Ter Walle:**

Kortrijkstraat 126  
8930 Menen  
tel: 056/52.17.40  
fax: 056/53.02.46  
e-mail: [info@htw.be](mailto:info@htw.be)

**HUIZE TER WALLE** maakt deel uit van **“TRIANGEL NETWERK OUDERENZORG”**

## 17. CHRISTELIJKE MUTUALITEITEN OOSTENDE - BRUGGE

=> nieuwe benaming : **SQUATINA**

De CM heeft in de regio's Oostende (2) en Brugge (1) **drie woonzorgcentra** (die nauw samenwerken zowel op het vlak van het beheer (gemeenschappelijke voorzitter van de Raad van Bestuur) als op het vlak van de exploitatie (directieoverleg, ondersteuning en uitwisseling gegevens). Daarnaast zijn er nog 2 groepen van Assistentiewoningen, 1 Centrum voor Dagverzorging en 1 Centrum voort Kortverblijf.

Deze woonzorgcentra maken deel uit van **DELTA PLUS** en **ZORGKRACHTPLUS**

### *Regio Oostende:*

- **WZC Sint-Jozef** (*nieuwe benaming: WZC Ponton*) Nachtegalenlaan 38 te 8400 **Oostende**
- **WZC Haerlebout** Duinenweg, 390 te **Middelkerke**

#### **Contactadressen:**

vzw MSI Sint-Jozef  
Nachtegalenlaan, 38  
8400 Oostende  
059/55 10 30  
Connie Depotter, algemeen directeur  
CM-Oostende  
Ieperstraat 10  
8400 Oostende  
059/55 26 11

### *Regio Brugge:*

- **WZC Engelendale**, Vlamingdam, 34 te 8000 **Brugge**

#### **Contactadressen:**

vzw WZC Engelendale CM  
Vlamingdam  
8000 Brugge  
050/33 68 19  
Rik Coture, algemeen directeur.  
CM-Brugge  
Oude Burg, 19  
8000 Brugge  
050/44 05 00.

In een Bijzondere Statutaire Algemene Vergadering werd op **19 december 2018** het beheer en de exploitatie van vzw Engelendale overgedragen aan de vzw Medico-Sociale Instellingen Sint-Jozef en deze naam wordt gewijzigd in "**vzw SQUATINA**".

Reeds eerder (nl. op 09/03/2016) werd door een Bijzondere Algemene Vergadering van de vzw Medico-Sociale Instellingen St.-Jozef retroactief beslist om per 01/01/2016 de Groep van Assistentiewoningen (GAW) Zandhille en Schottenburg over te hevelen van de vzw Ste Elisabeth naar de vzw MSI.

## 18. CHU UCL NAMUR ASBL



Le CHU UCL Namur et son Réseau intégré de soins et de services sont le résultat de la fusion en 2016 du CHU Dinant Godinne/UCL Namur et de la Clinique et Maternité Sainte-Elisabeth. Située en province de Namur, la nouvelle entité est répartie sur les sites hospitaliers de Dinant, Godinne et Sainte-Elisabeth.

Outre l'activité hospitalière, le CHU UCL Namur dispose d'infrastructures **d'hébergement de personnes âgées** et d'accueil de la petite enfance.

### Les institutions de CHU UCL Namur:

- CHU UCL Namur - Site de Dinant | CHU UCL Namur - Site de Godinne | CHU UCL Namur - Site de Sainte-Elisabeth
- Foyer Saint-François - Centre de soins palliatifs (Namur)
- Centre médical Les Baseilles (Erpent) | Centre de Médecine spécialisée (Erpent) | Polyclinique Sainte-Marie (Ciney) | Pôle Médical de Givet (France)
- Résidence Algéria (Lustin) | Résidence Les Lauriers (Namur - La Plante) | Résidence Saint-Thomas de Villeneuve (Lustin) | Résidence Sainte-Anne (Dinant)
- Crèche Le Village des Enfants (Yvoir) | Crèche Les Pommes d'Amour (Dinant)

### Les Maisons de Repos :

#### 1. Résidence Saint-Thomas de Villeneuve

Tél. 081 41 11 93

Rue Eugène Falmagne, 111 - 5170 Lustin

[www.saint-thomas.be](http://www.saint-thomas.be)

Directeur : Eric Meurey

#### 2. Résidence Algéria

Tél. 081 41 19 42

Rue Eugène Falmagne, 111 bis - 5170 Lustin

[www.alegria.be](http://www.alegria.be)

Directeur : Bernard Laplancje

#### 3. Résidence Les Lauriers

Tél. 081 22 23 66

Chaussée de Dinant, 372 - 5000 Namur

[www.leslauriers.be](http://www.leslauriers.be)

Directrice: Anne-Laure Lovato

#### 4. Résidence Sainte-Anne

Tél. 082 22 40 44

Rue Pont d'Amour, 50 - 5500 Dinant

[www.residencesainteanne.be](http://www.residencesainteanne.be)

Directeur : Laurent Tonnoir

### Contact CHU UCL Namur:

Avenue Docteur G. Therasse 1,  
5530 YVOIR

## 19. COMPOSTELA

Groepeert 6 voorzieningen in en rond Antwerpen : **5 woonzorgcentra** en 1 serviceflat.

<b>WZC COCOON</b>	ANTWERPEN
<b>WZC COMPOSTELA</b>	BORSBEEK
<b>WZC CZAGANI</b>	BROECHEM
<b>WZC CLEO</b>	BERCHEM
<b>WZC CANTERSHOF</b>	HOVE
<b>GAW CAVELL (AW)</b>	ANTWERPEN

De vzw Compostela heeft als kernopdracht opvang, begeleiding, zorg en ondersteuning te verlenen aan diegenen die op haar diensten beroep doen. Dit realiseert Compostela door zichtbaar aanwezig te zijn in de ouderen- en welzijnszorg.

De groep Compostela is ontstaan in de jaren tachtig van de vorige eeuw.

De Zusters Augustinessen van Maria Middelaes hadden in Antwerpen, buiten de Eeuwfeestkliniek, ook de exploitatie van twee kleine rusthuizen.

Deze instellingen die resp. St-Anna en St.-Elisabeth heetten, waren ondergebracht in twee oude herenhuizen. Omwille van de brandveiligheid moesten deze instellingen echter sluiten.

Met de bevoegde overheid werd dan overeengekomen dat de zusters een nieuw rusthuis zouden bouwen in de omgeving van Antwerpen. In Borsbeek werd snel een geschikt stuk grond gevonden en werd in 1985 Compostela als eerste instelling opgericht. Gezien de ervaring in Compostela en de bereidheid en de steun van het gemeentebestuur van Hove, werd daar in 1989 een tweede instelling gebouwd, nl. Cantershof.

Op vraag van de Vlaamse Gemeenschap werd nadien in 1992 Cocoon en in 1993 Cavell in Antwerpen gerealiseerd.

Vervolgens werd de groep aangezocht door het gemeentebestuur van Ranst waar in 1994 Czagani werd gebouwd.

Ondertussen had de groep ook de toelating van de Vlaamse Gemeenschap gekregen om Cleo op te richten, wat in 1998 gebeurde.

Op 29 september 1986 werd de exploitatie overgedragen aan de vzw Compostela.

### Contact :

WZC Compostela vzw  
Doolweg, 6  
2150 Borsbeek  
tel. 03/366 50 90

[www.compostela.be](http://www.compostela.be)

<b>VZW COMPOSTELA</b> maakt sinds 2015 deel uit van het <b>WOONZORGCOLLECTIEF</b>
---



## 20. CURANDO ONZE LIEVE VROUW VAN 7 WEEËN => CURANDO VZW

De Congregatie O.L.V. van 7 Weeën Ruselede vindt haar oorsprong in 1688, toen Elisabeth Van Hulle een groep vrouwen om zich heen verzamelde om samen een leven te leiden van gebed en dienstbaarheid. Deze 'spinsters' – ze verdienden de kost met het spinnewiel – waren dienstbaar aan hun naasten door zieke en oude mensen aan huis te bezoeken en te verzorgen. Hun spiritualiteit was gericht op de devotie voor Onze Lieve Vrouw van zeven Weeën. In de loop der eeuwen groeide dit initiatief uit tot een grote congregatie in dienst van **ouderenzorg en onderwijs**.

In 1991 richtte de Congregatie **de vzw Bejaardenzorg O.L.V. van 7 Weeën Ruselede** op, bestaande uit aanvankelijk **zeven rust- en verzorgingstehuizen** verspreid over de provincie West-Vlaanderen, nl.

<b>WZC HERDERSHOVE</b>	BRUGGE
<b>WZC WESTERVIER</b>	SINT-KRUIS-BRUGGE
<b>WZC MARIALOVE</b>	HEESTERT
<b>WZC MARIABURCHT</b>	DENTERGEM
<b>WZC MARIAWENDE</b>	BEERNEM
<b>WZC ST.-JOZEF</b>	RUISELEDE
<b>WZC JERUSALEM</b>	BRUGGE

De voorbije 25 jaar evolueerden deze tehuizen tot woonzorgcentra en werd de dienstverlening uitgebreid met centra voor dagverzorging en kortverblijf en een lokaal dienstencentrum.

In 2014 vond een fusie plaats van vzw Bejaardenzorg O.L.V. van 7 Weeën Ruselede met vzw Cura, een vzw voor thuisverpleging en assistentiewoningen van dezelfde congregatie.

Deze fusie was het startsein voor een grondige reorganisatie van het totale zorgaanbod en voor een naamswijziging van de vzw in **maart 2015** nl. **vzw CURANDO**



*Toelichting van het logo : "Curando kan, als parafaserende vertaling van het gerundi(v)um van 'curare' (genezen, helen, aansterken, verplegen, gezond maken) in de ablatief, vertaald worden als "zorgzaam" (ook: "in/door het zorgen", "zorgen voor" of "zorgzaam(heid)")."*

Bejaardenzorg Onze-Lieve-Vrouw-van-7-Weeën vzw wordt gedragen door een krachtig congregationeel samenwerkingsverbanden heeft het beheer over de verschillende bejaardenvoorzieningen. Zij tekent de beleidslijnen uit en laat zich daarbij ondersteunen door een adviescomité. Een coördinator verzorgt de band tussen het bestuur en de lokale voorzieningen. In elk instelling is er een directeur die verantwoordelijk is voor het dagelijks bestuur.

De VZW Bejaardenzorg huisvest in totaal 752 bewoners. Elk huis heeft een eigen karakter, maar is herkenbaar als tak van dezelfde boom die wortels heeft in de Congregatie van de Zusters.

Op vandaag biedt vzw CURANDO haar zorgaanbod op geïntegreerde wijze aan in vijf woonzorgzones. Zo engageert de vzw zich voor een compleet zorgtraject, gaande van ondersteuning in de thuissituatie via thuisverpleging, de diensten van een lokaal dienstencentrum, dagverzorging en kortverblijf, tot residentiële zorg met assistentiewoningen en woonzorgcentra.

Om de dienstverlening te versterken, worden tegelijk actief samenwerkingsverbanden opgezet

met externe partners :

- *Familiezorg*
- *De Oesel*
- *Kobalt*
- vzw Schakel en vzw *Oranje*: Project gemeenschapsmunt
- *Malysse-Sterima*: Was- en strijkproject
- *Bekaert Deslee*: Project airbreeze
- *Odisee*: Projecten verzorgend wassen, airbreeze, medicatieanalyse, reminiscentie
- *SCA*: Project verzorgend wassen
- vzw O.L.V. van de Karmel

De vzw CURANDO zet de volgende jaren verder in op :

- De verdere uitbouw van het zorgaanbod, zowel door continue verbetering van een geïntegreerd zorgaanbod op maat binnen de woonzorgzones, als door uitbreiding van het zorgaanbod in de verschillende woonzorgzones.
- De specifieke noden van zorgvragers en mantelzorgers in de thuissituatie, door verdere ontplooiing van de thuisverplegingsdienst Cura in elke woonzorgzone en door de oprichting van bijkomende Lokale Dienstencentra en Dagverzorgingscentra.
- Wetenschappelijk onderbouwde innovatie, door het introduceren van nieuwe technieken (bv. verzorgend wassen), producten (bv. matras- en kussenvertrekken) en diensten (bv. analyse van het medicatieverbruik van bewoners).
- De ontwikkeling van nieuwe dienstverleningen voor medewerkers en vrijwilligers (bv. was- en strijkdienst).
- Een aanbod van lekkere en voedzame maaltijden en de garantie van kwaliteitsvolle voeding door alle maaltijden met vakkennis te bereiden in onze eigen keukens.
- Bouwprojecten, door nieuwbouwplannen te ontwikkelen die beantwoorden aan de hedendaagse normen en verwachtingen.
- De verdere uitbouw van de bestaande vrijwilligerswerking, aangevuld met nieuwe projecten zoals 'Gemeenschapsmunt' in Brugge en Zedelgem en 'Toekomstfonds' in Beernem.

De vijf woonzorgzones van vzw Curando vormen in West-Vlaanderen een unieke structuur die zorg dicht bij de mensen brengt. Elke woonzorgzone biedt verschillende zorgformules aan. De woonzorgzones vormen elk een eigen regio waarin de zorgformules beschikbaar zijn. De vijf zones zijn:

- Curando Noord (regio Brugge Noord tot de kuststreek),
- Curando West (regio Centrum Brugge tot Sluis, Torhout en Gistel),
- Curando Oost (regio Beernem tot Maldegem, Aalter, Wingene en Zwevezele),
- Curando Midden (regio Ruiselede-Dentergem tot Roeselare, Zulte en Deinze) en
- Curando Zuid (regio Heestert tot Kortrijk en Waregem).

Elke woonzorgzone wordt aangestuurd door een eigen woonzorgdirecteur. Elke zorgformule in elke woonzorgzone (zie diensten) heeft een eigen verantwoordelijke met eigen medewerkers die de diensten voor de bewoners en hun familie verzekeren. Het aanbod omvat ook dienstverlening voor bewoners met dementie, palliatieve zorgen, pastorale bijstand enz. Zo zijn we in staat om in de eigen dichte omgeving een aanbod te verzekeren dat goed aan de specifieke eigen behoeften beantwoordt.

Elke woonzorgzone (Noord – Oost – Zuid – West) biedt verschillende diensten aan.

#### **Curando Noord** (directeur: Dhr. Frans Boone)

- **Woonzorgcentrum Herdershove**, Oude Oostendsesteenweg 95, 8000 Brugge (050/45 40 50)
- **Woonzorgcentrum Sint-Anna**, Westkerkestraat 66, 8480 Eernegem (059/29 08 72)
- Dagverzorgingscentrum De Moerbeij
- Centrum voor kortverblijf Herdershove
- Cura thuisverpleging

#### **Curando West** (directeur: Dhr. Dirk Snauwaert)

- **Woonzorgcentrum Jeruzalem**, Stijn Steuvellaan 1A, 8000 Brugge (050/33 56 92)
- **Woonzorgcentrum Westervier**, Speelpleinlaan 44, 8310 Sint-Kruis-Brugge (050/36 86 36)
- Groep van assistentiewoningen Hof O.L.V. Hemelvaart en Hof Bladelin

- Dagverzorgingscentrum Sparke Viers
- Centrum voor kortverblijf Jeruzalem
- Centrum voor kortverblijf Westervier
- Cura thuisverpleging

**Curando Oost** (directeur: Dhr. Dirk Notte)

- **Woonzorgcentrum Mariawende**, Rollebaanstraat 10A 8730, Beernem (050/78 12 74)
- **Woonzorgcentrum Kasteeldomein Patershof**, Kasteeldreef 9, 8730 Beernem (050/64 21 85)
- Lokaal dienstencentrum Mirte
- Groep van assistentiewoningen Kasteeldomein Patershof
- Groep van assistentiewoningen Kloosterhof
- Dagverzorgingscentrum Rosas
- Centrum voor kortverblijf Mariawende
- Cura thuisverpleging
- Dienstencentrum Mirte

**Curando Midden** (directeur: Mevr. Anneleen De Roo)

- **Woonzorgcentrum Mariaburcht**, Statiestraat 53, 8720 Dentergem (051/63 31 67)
- **Woonzorgcentrum Sint-Jozef**, Pensioonaatstraat 8, 8755 Ruiselede (051/68 92 09)
- Groep van assistentiewoningen Ter Molen
- Dagverzorgingscentrum Mariaburcht
- Centrum voor kortverblijf Mariaburcht
- Cura thuisverpleging
- Dienstencentrum Den Tap

**Curando Zuid** (directeur: Mevr. Anje Degraeve)

- **Woonzorgcentrum Marialove**, Gauwelstraat 24, 8551 Heestert (056/64 44 01)
- **Woonzorgcentrum De Karmel**, Karmedreef 74, 8790 Waregem (056/35 29 11)
- Centrum voor kortverblijf Marialove
- Cura thuisverpleging
- Dienstencentrum De Symfonie

**Bestuursorgaan:**

Dhr. Buyck Ignaas  
 Dhr. Calus André  
 Mevr. Clyncke Annemie  
 Mevr. Debeurme Lucia  
 Dhr. Debucquoy Rik  
 Zr. De Craene Christianne  
 Dhr. De Meulemeester Paul (voorzitter)  
 Dhr. De Meulenaere Ludo (secretaris)  
 E.H. Degrieck Patrick  
 Dhr. Neiryck Richard

**Directie :**

Algemeen directeur : Dirk Lips  
 Adjunct algemeen directeur : Hendrik Devriendt

**Contact :**

vzw CURANDO  
 O.L.V. van 7 Weeën Ruiselede, Pensioonaatstraat 8a 8755 Ruiselede  
 Curando Noord 050 45 40 50  
 Curando West 050 36 86 36  
 Curando Oost 050/78 12 74  
 Curando Midden 051/68 62 09  
 Curando Zuid 056/64 44 01

## 21. CWZC ZORGCENTRA



Initiatiefnemers waren de Zusters van Liefde die vanuit Tilburg (Nederland) in 1851 naar Zonhoven kwamen om het onderwijs van de Zonhovense meisjes te organiseren. In 1950 bouwde de congregatie er een rusthuis, in 1986 geherconditioneerd tot een verzorgingstehuis. Vanaf 1988 is het H. Catharinarusthuis erkend als RVT.

CWZC Zorgcentra vzw groepeert **3 woonzorgcentra** op 2 campussen in Zonhoven en 1 in Munsterbilzen.

Campus Zonhoven Engstegen

- **H. CATHARINA WZC**, Engstegenseweg, 3  
tel. 011 66 88 70
- Het Apostelhuis centrum voor kortverblijf
- *Het Pand assistentiewoningen*

Campus Zonhoven Kleine Hemmen

- **HET DORPVELT WZC**, Kleine Hemmenweg 2A  
tel. 011 71 21 00
- De Passage centrum voor kortverblijf
- De Schans dagverzorgingscentrum

Campus Munsterbilzen

- **SINT-JOZEF WZC**, Appelboomgaardstraat, 8  
tel. 089 49 11 02
- *De Shelter assistentiewoningen*

### Infoadres :

vzw Christelijke Woon- en Zorgcentra  
Engstegenseweg 3  
3520 Zonhoven  
011/66 88 70  
info@cwzc.be

Voorzitter Bestuursorgaan: Wim Van Looy  
Algemeen directeur: Sebastien Dudal ([sebastien.dudal@cwzc.be](mailto:sebastien.dudal@cwzc.be))  
Directie Zorg: Els Dethier  
[www.cwzc.be](http://www.cwzc.be)

## 22. DE HOEKSTEEN



**Cassiers wzc**  
 7e Geniestraat 3, 8650 Houthulst  
 ☎ 051 70 81 90  
 ☎ 051 70 81 99  
 ✉ info@wzcassiers.be



**Mater Amabilis wzc**  
 Sint-Jorisstraat 3, 8940 Wervik  
 ☎ 056 31 14 68  
 ☎ 056 31 02 73  
 ✉ info@mater-amabilis.be



**De Groene Verte wzc**  
 Kouterstraat 46, 8650 Merkem  
 ☎ 051 54 45 30  
 ☎ 051 54 58 37  
 ✉ info@degroeneverte.be



**Maria's Rustoord wzc**  
 Beselarestraat 15, 8890 Dadizele  
 ☎ 056 50 93 38  
 ☎ 056 50 13 64  
 ✉ info@mariarustoord.be



**Blijvelde wzc**  
 Hospitaalstraat 35, 8610 Kortemark  
 ☎ 051 56 73 01  
 ✉ info@blijvelde.be



**Dienstchequebedrijf Partoe**  
 vzw Godtsvelde  
 Hospitaalstraat 29, 8610 Kortemark  
 ☎ 051 65 01 85  
 ✉ dienstcheques@godtsvelde.be

De Hoeksteen als samenwerkingsverband bestond oorspronkelijk uit 6 woonzorgcentra (\*). De eigenheid van de werking van iedere voorziening naar de bewoners is heel belangrijk, maar alle ondersteunende processen in de voorzieningen worden collectief georganiseerd: van personeelsadministratie en vorming aan alle medewerkers tot het samenaankoopproces van alles wat een woonzorgcentrum nodig heeft. Sedert 2013 is de Hoeksteen in volle expansie, wat leidt tot regelmatig nieuwe projecten. Zo wordt de sociale dienst van vier voorzieningen in de regio Houthulst-Kortemark samen uitgebaut.

De Hoeksteen bestaat thans uit **5 woonzorgcentra** :

- **WZC Cassiers** te Houthulst
- **WZC De Groene Verte** te Merkem
- **WZC Mater Amabilis** te Wervik
- **WZC Blijvelde** te Kortemark (\*\*)
- **WZC Maria's Rustoord** te Dadizele

(\* ) *WZC St-Jozef te Brugge maakt sedert 01.01.2017 geen deel meer uit van De Hoeksteen maar blijft deel uitmaken van VINSO (zie => **VINSO**)*

(\*\*) *Het WZC Blijvelde is een nieuw initiatief in de gemeente Kortemark. Het OCMW (beheerder van het rusthuis Blijgaarde), de gemeente en de vzw Godtsvelde (die het WZC Godtsvelde beheerden) hebben de handen in elkaar geslagen om een nieuw rusthuis voor 170 bejaarden te bouwen. Hiertoe werd ook een nieuwe vzw opgericht nl. de vzw Blijvelde. Het samenwerkingsverband De Hoeksteen zorgt voor extra expertise op het vlak van de organisatie van ouderenzorg.*

*Godtsvelde en Blijgaarde zijn twee rusthuizen die op amper veertig meter van elkaar lagen. De nieuwe zorgsite telt straks 154 personeelsleden. Alle 55 medewerkers van het rusthuis Blijgaarde werden door de vzw Blijvelde overgenomen op 1 januari 2015.*

**Contact** : Cassiers Woon- en Zorgcentrum, 7<sup>e</sup> Geniestraat, 8650 Houthulst (tel. 051/70 81 90 - e-mail : info@wzc cassiers.be)

Johan Decramer werd vanaf 01/01/2017 gedelegeerd bestuurder van alle bovenstaande vzw's en ook van De Hoeksteen. Gerdy Desmedt is algemeen directeur van De Hoeksteen

**DE HOEKSTEEN** maakt deel uit van het samenwerkingsverband **VINSO**

## 23. DELTA PLUS (PROVINCIE WEST-VLAANDEREN)



Delta Plus is een netwerk van voorzieningen in wonen en zorg dat het professioneel bestuur en management van de leden faciliteert en versterkt.

Delta Plus creëert meerwaarde door krachten te bundelen, specialistische competenties te verwerven en te delen en methodieken en systemen te innoveren.

Delta Plus streeft finaal naar een maximale kwaliteit van dienstverlening aan het cliënteel van haar leden.

**DELTA PLUS** is inmiddels van naam veranderd en uitgebreid tot het nieuwe netwerk **ZORGKRACHTPLUS**.

### Contact :

Delta Plus  
p/a Nachtegalenlaan 38  
8400 Oostende  
info@deltaplus.vlaanderen

Woonzorgplatform Delta Plus, opgericht als Delta in 2012, is een samenwerkingsverband tussen 9 woonzorgcentra in West-Vlaanderen, waarbij de deelnemende organisaties op basis van gelijkwaardigheid en met behoud van bestuurlijke autonomie op een niet vrijblijvende manier een deel of meerdere delen van hun werking met elkaar delen met als voornaamste doelstellingen: krachten bundelen, innovatief beleid ontwikkelen en realiseren binnen de representativiteit, elkaar versterken, verhoging efficiëntie en effectiviteit, elkaar inspireren, expertise delen, kostenbeheersend klankbord zijn voor elkaar, representatie en belangenbehartiging binnen en buiten de sector.

*'Wij willen een gepersonaliseerde, naadloze woon-leef-zorgfunctie realiseren voor kwetsbare (oudere) personen vanuit een christelijke mens- en maatschappijvisie tegen een verantwoorde prijs/kwaliteitverhouding voor klant en maatschappij. We besteden bijzondere aandacht aan kwaliteit, innovatie en betrokkenheid en doen dit via een actieve participatie van de klant binnen het breder kader van zorgverlening'.*

In het woonzorgplatform wordt know-how en informatie uitgewisseld, wordt er van gedachten gewisseld over nieuwe thema's in ouderenzorg en worden gezamenlijke projecten opgezet.

Delta vervangt en verruimt de vroegere feitelijke vereniging **COMEET**.

Oorspronkelijk bij de start groepeerde DELTA 10 woonzorgcentra. Het aantal werd verminderd door het ontslag van WZC Sint-Vincentius van Deinze.

Delta groepeerd thans volgende woonzorgcentra :

- **WZC St-Vincentius te Ardoois**
- **Huize Zonnelied te Ieper**
- **WZC St-Jozef te Oostende** (thans Squatina)
- **WZC Haerlebout te Middelkerke** (thans Squatina)
- **WZC St-Jozef te Oostkamp**
- **WZC De Pottelberg te Kortrijk**
- **WZC Rustenhove te Ledegem**
- **WZC St-Carolus te Kortrijk**
- **WZC Engelendale te Brugge** (thans Squatina)

## 24. DE REFUGE (GENT)



De vroegste sporen van de Cisterciënzerzusters van Gent vinden we terug in 1228, bij de stichting van de abdij en het hospitaal "de Bijloke." Doorheen de geschiedenis van de Bijloke lezen we vervolgens een niet aflatende tragiek af van oorlogen, tyfus, cholera, pestepidemieën, overstromingen en andere ellende. In 1578 worden de zusters uit de Bijloke verjaagd, in 1807 een tweede maal.

Wegens de aanhoudende problemen besloten de zusters uit te zien naar een ander onderkomen. In juli 1871 kochten ze de fabriek Van Caeneghem aan, tussen de huidige Bijlokevest en de Coupure. Op 8 april 1874 namen de eerste zusters hun intrek in het nieuwe klooster, dat onder Gentenaars de veelbetekenende roepnaam 'de Refuge' kreeg en zich geleidelijk ontwikkelde tot een gerenommeerde heelkundige kliniek en kraamkliniek.

In het begin van de jaren 1970, honderd jaar na de eerste start, werd duidelijk dat de gebouwen van de Refuge niet meer voldeden aan de eisen van een modern ziekenhuis. In '82 werd de uitbating dan ook stopgezet en werden alle bedden overgenomen door het ziekenhuis Maria Middelaes.

Op 14 februari 1983 richtten de Cisterciënzerzusters van Gent de vzw Rustoord Toevlucht van Maria op. Daarnaast zijn ze actief in verscheidene zorg- en onderwijsinstellingen, met name in het AZ Maria Middelaes & Sint-Jozef, in BenedictusPoort en in een kinderdagverblijf en een centrum voor kindzorg en gezinsondersteuning in Nazareth.

Naast de **woonzorgcentra** aan de Coupure omvat de Refuge ook een centrum voor kortverblijf, een dagverzorgingscentrum en assistentiewoningen.

**De Refuge** was oorspronkelijk een woonzorgcentrum met **twee campussen** (aan **Coupure Links 275** "Rustoord Toevlucht Van Maria" en in de **Maagdestraat 14** "Rusthuis Sint-Jozef"), 233 rusthuisbedden, serviceflats en centra voor kortverblijf en dagverzorging.

Sinds de opstart, in 1982, realiseerde de Refuge in verschillende fases een nieuwbouw aan de Coupure Links 275.

**Campus Maagdestraat 14** werd inmiddels overgenomen door **VULPIA** en het WZC werd verplaatst naar De Brugse Vaart in Gent-Mariakerke (**VULPIA CARE GROUP**).

### De Refuge

Coupure Links 275  
9000 Gent  
tel. 09/225 76 46  
fax 09/224 08 14  
[info@derefuge.be](mailto:info@derefuge.be)

### Contactpersonen:

Michael Voordeckers, voorzitter  
Patrick Van Hecke, Algemeen directeur (09/268 22 57)

### Bestuursorgaan:

Michael Voordeckers, voorzitter, Paul Debroe, ondervoorzitter, Zr. Beatrijs Buckens, secretaris-penningmeester, Christiaan Beyaert, Frederike Compennolle, Gilbert De Neve, Katty Janssens, Stefan Meersseman, Dirk Steverlynck, Willy Verzele.

## 25. DOMINO VZW (GENT)



Domino is een vereniging zonder winstoogmerk die zich heeft gespecialiseerd in de huisvesting en de verzorging van ouderen. De vzw beschikt daartoe over vier gebouwen in het hartje van Gent.

Behoren tot de vzw Domino :

- **WZC TEMPELHOF**, Sint-Margrietstraat 36 9000 GENT
- Assistentiewoningen Tempelhof,
- Kortverblijf Tempelhof,
- Assistentiewoningen Tichelhof (*Tichelrei 2*),
- Dagverzorgingscentrum Domino,
- **WZC DOMINO**, Rodelijvekensstraat 19 9000 GENT
- Kinderdagverblijf Bengelhof
- Optiek- en hoorcentrum

Vzw Domino beheert en exploiteert **2 woonzorgcentra** in Gent :

### Woonzorgcentrum DOMINO

Rodelijvekensstraat 19  
9000 Gent  
Tel. 09/235 43 92

### Woonzorgcentrum TEMPELHOF

Sint-Margrietstraat 36  
9000 Gent  
Tel. 09/235 44 88

**Voorzitter Bestuursorgaan:** Piet Lampaert

### Directie

Martin Seeuws	Directeur bewonerszorg
Marc Van Parys	Adjunct-directeur bewonerszorg
Martin Claeys	Technisch directeur
Koen Verhofstadt	Coördinerend arts
Brecht Reyniers	Financieel administratief directeur

### Contact :

Tichelrei 1  
9000 Gent  
tel. 09/235 42 95  
info@dominovzw.be



## 26. EMMAÜS



Emmaüs ontstond na een fusie van de voorzieningen van CM Mechelen en van vzw Gezondheidszorg COVABE. Beide initiatiefnemers hebben een rijke traditie in zorg. De oprichting in 1971 van de vzw Gezondheidszorg Covabe is een mijlpaal in de evolutie van de eeuwenlange inzet van de zusters van het Convent van Betlehem voor zieken en noodlijdenden.

Emmaüs biedt gezondheids- en welzijnszorg aan op het vlak van :  
door middel van meer dan 20 voorzieningen en 6100 medewerkers in een netwerk in de provincie Antwerpen op het vlak van :

- algemene ziekenhuizen
- geestelijke gezondheidszorg
- **ouderenzorg**
- ondersteuning van personen met een beperking
- kind, jeugd en gezin (kinderdagopvang, bijzondere jeugdzorg, kinderopvang en gezinsondersteuning)

Binnen deze 20 voorzieningen groepeerd Emmaüs **5 Woon- en Zorghuizen** :

WOON- EN ZORGHUIS TEN KERSELAERE	HEIST-OP-DEN-BERG
WOON- EN ZORGHUIS AMBROOS	ZEMST
WOON- EN ZORGHUIS HOF VAN ARENBERG	DUFFEL
WOON- EN ZORGHUIS SINT JOZEF	WOMMELGEM
WOON- EN ZORGHUIS DE BUURT (*)	ZOERSEL

(\*) WOON- EN ZORGHUIS DE BUURT te ZOERSEL had aanvankelijk een **apart statuut**.

Het woonzorgcentrum ligt in het dorpscentrum van de gemeente Zoersel. De vzw is een publiek-private samenwerking tussen **de gemeente en het OCMW Zoersel enerzijds en anderzijds de vzw Emmaüs** en hebben op die manier voldoende kennis in huis om zo'n instelling uit te baten.

Het woonzorgcentrum De Buurt in Zoersel maakt sinds 1 januari 2022 deel uit van Emmaüs.

*“Emmaüs biedt gezondheids- en welzijnszorg aan. 5900 medewerkers staan klaar in een netwerk van meer dan 20 voorzieningen in de provincie Antwerpen om pasklare antwoorden te bieden op elke zorgvraag. Dit doen we in algemene ziekenhuizen, geestelijke gezondheidszorg, ouderenzorg, ondersteuning van personen met een beperking, kinderopvang, bijzondere jeugdzorg, kinderopvang en gezinsondersteuning.”*

De initiatiefnemers zijn vzw Gezondheidszorg COVABE en de Christelijke Mutualiteiten van Mechelen waarbij het AZ Sint-Jozef in Mechelen en het AZ Sint-Norbertus in Duffel in 1997 aan de basis lagen. De volledige fusie werd afgerond in 2011.

Het gaat hier over: 4.300 plaatsen of bedden; 98.000 patiënten of gebruikers en 5.900 medewerkers

### Bestuursorgaan:

Conform de principes van deugdelijk bestuur opteert het bestuur voor een beperkt aantal bestuurders verdeeld in vier categorieën.

1. Vertegenwoordigers van de initiatiefnemers Convent van Betlehem: Johan Clemens, Tonni Steeman; Veerle Draulans en Guido Van Oevelen, Stefaan Voet.
2. Uitvoerende bestuurders: Jan Seresia, Wissie Van Roy en Inge Vervotte (voorzitter dagelijks bestuur)
3. Onafhankelijke bestuurders: Luc De Bolle (voorzitter auditcomité), Pieter Demeester, Ann De Meulemeester, Dirk Dewachter, Katrien Kesteloot (voorzitter RvB), Floris Sebreghts.

**Dagelijks bestuur:**

Inge Vervotte, voorzitter en afgevaardigd bestuurder ouderenzorg en geestelijke gezondheidszorg

Peter De Becker, afgevaardigd bestuurder algemene ziekenhuizen

Jan Seresia, afgevaardigd bestuurder zorg voor personen met een handicap en kind, jeugd en gezin

Wissie Van Roy, secretaris

Liesbeth te Rijdt, secretariaat bestuur coördinatie dienst.

Katrien Kesteloot neemt als voorzitter van de raad van de raad van bestuur deel aan de bespreking van belangrijke en strategische punten.

**Bestuurscomité Ouderenzorg**

*Leden (met stemrecht)*

Inge Vervotte, voorzitter

Jan Claesen (miv 1/04/2022)

Ann Demeulemeester

Floris Sebreghts

Jan Seresia

Mieke Van Assche (namens Convent van Betlehem)

Marie-Louisa Van Roy, secretaris

Stefaan Voet

*waarnemers / genodigden (zonder stemrecht)*

Paul Van Tendeloo, algemeen directeur ouderenzorg Emmaüs

Liesbeth te Rijdt, algemeen secretaris Emmaüs

**Contact:**

De maatschappelijke zetel van de vzw Emmaüs is gehuisvest in het historische pand de Noker te Mechelen.

In de Noker zitten ook diensten van Jeugdzorg Emmaüs.

vzw Emmaüs

Edgard Tinellaan 1c

2800 Mechelen

T 015 44 67 00

F 015 44 67 10

www.emmaus.be

## 27. ENTREAIDE PROTESTANTE



Créée **depuis 1950**, l'asbl Entraide Protestante est connue jusqu'à présent pour **l'hébergement de la personne âgée** au sein de ses deux maisons de repos : **Bon Accueil et Bienvenue**.

Créée depuis 1950, l'asbl Entraide Protestante propose services liés à la personne :

La **Maison de Repos « Bon Accueil »** et son Centre d'Accueil de Jour;

Direction : Mr Deleuze

Adresse : Rue des Andrieux 180 à 7370 Elouges (Dour)

Tél. : 065/75.12.20

La **Maison de Repos « Bienvenue »**;

Direction : Mme Nechelput

Adresse : rue de la Frontière, 77 à 7370 Blaugies (Dour)

Tél. : 065/75.14.10

*La résidence-services « Château de Fonteny » sise à Blaugies*

La crèche « *Jardin d'Eden* »

### **Contact :**

Le siège social se situe à **Elouges (Dour)** , rue des Andrieux 182.

## 28. EXALTA



Op 1 januari 2020 fusioneerden

de **Woonzorgcentra** van **WONEN MET ZORG**, met name

- **WZC SINT-JOZEF** in Gent (*een initiatief van de congregatie Zusters van Liefde Jezus en Maria*)
- **WZCSINT-VINCENTIUS** in Zaffelare
- **WZC MORGENSTER** in Sijsele

*(In 2004 en 2006 werden Woonzorgcentrum **Morgenster** vzw te **Sijsele** en Woonzorgcentrum **Sint-Vincentius** vzw te **Zaffelare** onder de hoede genomen van de algemeen directeur. Dit resulteerde in de groep '**Wonen met zorg**' die op vandaag een **overkoepelend** directiecomité, staf en administratieve dienst kent.*

- en het expertisecentrum Dementie ECD Paradox

met

- **Focus-Plus vzw**, een voorziening uit de sector voor personen met een handicap.

Vanaf 1 januari 2020 zijn de woonzorgcentra van Wonen met Zorg (WZC Sint-Jozef vzw, WZC Sint-Vincentius vzw, WZC Morgenster vzw) en Focus-Plus vzw samen verder gegaan als **EXALTA**.

Door de krachtenbundeling kunnen de zorgaanbieders meer vraaggestuurd werken, de kwaliteit van zorg optimaliseren en de regionale samenwerking versterken. Exalta heeft zeven wooncentra (*waarvan 3 in de ouderenzorg*), verspreid over West-Vlaanderen en Oost-Vlaanderen. De organisatie biedt zorg en woongelegenheden aan mensen die (tijdelijk) ondersteuning nodig hebben, bijvoorbeeld vanwege een beperking of verminderde zelfredzaamheid door hun leeftijd of dementie.

**Exalta** ondersteunt in totaal zo'n 570 cliënten met 368 medewerkers en talrijke vrijwilligers.

### **Dirk Dhondt**

Voorzitter groep Wonen met Zorg

### **Wouter Sonnevile**

Dagelijks Bestuurder - Algemeen directeur EXALTA

Molenaarstraat 34

9000 Gent

wouter.sonneville@sintjozef-gent.be

gsm: 0479/70 35 06

### **Liesbeth Geys**

Voorzitter Focus-Plus vzw

### **Wim Speecke**

Directeur Focus-Plus vzw

## 29. FAC SIMILITER



De vzw **FAC SIMILITER** werd in 1975 opgericht en beheert:

1. **WZC BETHLEHEM** te **Herent**
2. *Assistentiewoningen WINDESHEIM* te **Herent**
3. **RUST- EN VERZORGINGSTEHUIS NAZARETH** met *SERVICERESIDENTIE LORETO* te **Ukkel**
4. *Kinderdagverblijf PRUTSKE* te **Ukkel**.

De vzw heeft als opdracht de werken van de Congregatie van de Gasthuiszusters Augustinessen van Leuven voort te zetten.

Ze wortelt in een eeuwenoude traditie van "dienende liefde" die de Congregatie sinds 1086 op zich had genomen. De vzw doet dit met dezelfde evangelische inspiratie die te vinden is in de parabel van de barmhartige Samaritaan.

Hierdoor heeft de vzw als naam de twee laatste woorden "Fac Similiter", wat "Doe Evenzo" betekent, van deze parabel gekozen en dit was trouwens ook de leuze van de Congregatie.

### **Maatschappelijke zetel:**

FAC SIMILITER vzw  
Langeveldstraat 151  
1180 Ukkel - Brussel

### **1. Woonzorgcentrum BETHLEHEM** en Assistentiewoningen Windesheim

Wilselsesteenweg 70  
3020 Herent  
Tel. 016/21.96.11  
info@wzcbetlehem.be

#### **Directie:**

Algemeen directeur: dhr. Ivo Guldentops

### **2. R.V.T. NAZARETH**

Waterloosesteenweg 961  
1180 Brussels (Ukkel)  
Tel. 02/373 64 11  
info@nazarethrvt.be

### **Bestuursorgaan:**

Voorzitter : Meester Michel Kiekens  
Ondervoorzitter: Zr Eugenie-Pauline Claes  
Secretaris: Zr Huguette Wanlin  
Gedelegeerd Bestuurder voor WZC Betlehem: Wilhelmus Hentzen  
Gedelegeerd Bestuurder voor RVT Nazareth, SR Loreto en Prutske: Luc Dieusart.

#### **Directie:**

Algemeen directeur: Bruno Wellemans  
Martine De Vare, directrice van het Kinderdagverblijf Prutske  
Fanny De Man, directrice van het RVT Nazareth en de Serviceresidentie Loreto  
Ivo Guldentops, algemeen directeur van WZC Betlehem en de assistentiewoningen Windesheim

## 30. FOYERS SAINT-JOSEPH ASBL



FOYERS SAINT-JOSEPH

Avec une expérience de plus de vingt ans dans l'accompagnement des seniors, les foyers Saint-Joseph forment un groupe comprenant **4 Maisons de Repos** et **1 Résidence Service** qui disposent d'une capacité d'accueil de 445 places. Le statut d'asbl qui nous caractérise rappelle que les buts poursuivis sont avant tout sociaux.

### 1. Notre Dame de Bonne Espérance

Place Jean Guyot 45  
B-6200 Châtelet  
+32 (0)71 24 51 00

[info.chatelet@groupefsj.be](mailto:info.chatelet@groupefsj.be)

Direction: Christine Permanne

La maison de repos a été fondée en 1953 à l'initiative de la congrégation des Sœurs de la Charité Chrétienne de notre Dame de Bonne Espérance.

### 2. Le Château de Warelles

Grand Route 26  
B-7040 Quevy-Le-Grand  
+32 (0)65 39 43 60

Direction: David Ducro  
[info.quevy@groupefsj.be](mailto:info.quevy@groupefsj.be)

### 3. Les Foyers de Bascoup

Chaussée de Bascoup 2  
B-7140 Morlanwelz  
+32 (0)64 43 27 27

Direction : Jean-François Didot  
[info.bascoup@groupefsj.be](mailto:info.bascoup@groupefsj.be)

Les Foyers de Bascoup sont issus de la fusion, en 2001, de deux maisons de repos contiguës "La Clairière" sur la commune de Morlanwelz et "Le Manoir" sur la commune de La Hestre.

### 4. Les Foyers Saint-Joseph

Avenue Baudouin de Constantinople 10  
B-7000 Mons  
+32 (0)65 39 51 11

Direction: Virginie Denuite  
[info.mons@groupefsj.be](mailto:info.mons@groupefsj.be)

*La Résidence-Services*, destinée à une population valide et autonome, une formule d'accueil telle que studios et appartements qualifiés de "protégés" sont regroupés dans un ensemble, sur le même site.

### Adresse du groupe Foyers Sain-Joseph asbl :

Chaussée de Binche 101 Bloc C 3ème étage, 7000 MONS  
Tél. 065/140 150  
E-mail: [info@groupefsj.be](mailto:info@groupefsj.be)  
Directeur: David Ducro

### 31. GASTHUISZUSTERS AUGUSTINESSEN VAN GEEL

De Gasthuiszusters Augustinessen van Geel groeperen **3 woonzorgcentra**:

- **Woonzorgcentrum O.L.VROUW** in Geel
- **Woonzorgcentrum ZUSTERHOF** in Geel
- **Woonzorgcentrum SINT-BARBARA** in Herselt

In 2001 werd in **Geel** een nieuwe vereniging, “**vzw Zusterhof**: woonzorgcentra voor ouderen”, opgericht met de bedoeling de twee bestaande rusthuizen te beheren en op termijn te vervangen:

- Vroegere Rusthuis Hadschot.

Het vroegere Rusthuis Hadschot in de Gerststraat 67 te Geel werd gebouwd in 1973. Dit rusthuis was toen uitsluitend bedoeld voor 64 Zusters Annonciaden van Huldenberg die op rust kwamen, na een lange loopbaan in (meestal) onderwijs. Sinds 1998 werd het huis ook opengesteld voor leken en nog later werd het huis erkend als verzorgingstehuis voor zorgbehoevende ouderen.

- Vroegere RVT Onze-Lieve-Vrouw

Het vroegere RVT Onze-Lieve-Vrouw was een onderdeel van het oude Moederhuis van Geel, een ziekenhuisgebouw dat apart stond van het AZ Sint-Dimpna, een paar straten verder op. Het Moederhuis behoorde tot de Gasthuiszusters Augustinessen van Geel, die er nog steeds naast wonen.

Sinds 2001 werd onder een gezamenlijk bestuur in de vereniging vzw Zusterhof hard gewerkt aan twee ambitieuze projecten: de volledige nieuwbouw van beide vestigingen én een eigentijds aanbod aan woonvormen voor zorgbehoevende ouderen.

Deze 2 rusthuizen zijn ondertussen al afgebroken en vervangen door twee nieuwe woonzorgcentra.

In oktober 2011 werd het **Woonzorgcentrum Zusterhof** in **Geel** geopend.



Woonzorgcentrum Zusterhof  
Gerststraat 67  
2440 Geel  
Tel: 014 57 97 97  
info@zusterhof.be

In de loop van 2015 opende ook het tweede huis in **Geel**: het **Woonzorgcentrum Onze-Lieve-Vrouw**.



Woonzorgcentrum Onze-Lieve-Vrouw  
P. Van Neylenstraat 1  
2440 Geel  
Tel: 014 71 19 00  
info@onze-lieve-vrouw.be

Om mogelijke spraakverwarring tussen beide voorzieningen te vermijden werd besloten om voortaan de gloednieuwe woonzorgcentra een eigen en duidelijke naam te geven.

In Hadschot (Gerststraat 67) werd gekozen voor de naam **Woonzorgcentrum Zusterhof**.

Het nieuwe huis in de Kollegestraat heeft de naam behouden die het reeds jaren had: **Woonzorgcentrum Onze-Lieve-Vrouw**.

**Contact:**

Algemeen directeur van beide woonzorgcentra:  
Ludo Gielis - tel. 014/57.97.97 - [directie@zusterhof.be](mailto:directie@zusterhof.be)

Zorgcoördinator:  
Marleen Heylen - tel. 014/57.97.97 - [zorgcoordinator@zusterhof.be](mailto:zorgcoordinator@zusterhof.be)

Het derde initiatief van de Gasthuiszusters Augustinessen van Geel is het **Woonzorgcentrum Sint-Barbara** in **Herselt**



Sint-Barbara omvat een woonzorgcentrum met 204 bewoners, 82 assistentiewoningen, een dagcentrum met 9 plaatsen, 5 woongelegenheden kortverblijf en één kamer nachthotel.

**Contact:**

Woonzorgcentrum Sint-Barbara  
Dieperstraat 17  
2230 Herselt  
Tel. 014/53.94.55

Algemeen directeur: Joost Heremans  
[Joost.heremans@sintbarbara.be](mailto:Joost.heremans@sintbarbara.be)



## 32. GESVESENIOR



L'ASBL Gesvesenior gère, depuis 2009, deux résidences situées sur la commune de Gesves:

1. **La Colombière**, Rue de la Pichelotte 4, 5340 Gesves  
Tél. 084/32 00 67  
E-mail: [pascale@nc2000.be](mailto:pascale@nc2000.be)
2. **La Roseraie**, Rue de Haut Bois 16, 5340 Haltinne  
Tél. 083/67 72 42  
E-mail: [inficheros@nc2000.be](mailto:inficheros@nc2000.be)

**Direction:** Eric Cunin – [ec@nc2000.be](mailto:ec@nc2000.be)

### Historique :

Le bâtiment de la Roseraie date du 18ème siècle et était la propriété d'une famille qui en avait fait une ferme.

En 1954, la ferme se transforme, change de propriétaire et devient un home pour enfants placés par le juge de la jeunesse.

En 1970, un nouvel acquéreur change le cap de la maison et accueille une vingtaine de personnes âgées des villages avoisinants.

En 1985, une nouvelle propriétaire rachète les bâtiments et crée la première ASBL LA ROSERAIE. Une extension du bâtiment voit alors le jour et une nouvelle aile est ouverte à l'arrière permettant d'accueillir 40 résidents supplémentaires dans 20 chambres à 2 lits MRPA.

En 1990, un nouvel acquéreur rachète le tout.

En 1998, un nouveau propriétaire prend la direction de la maison de repos pendant 5 ans.

En 2003, le propriétaire précédent revient sur sa décision et reprend également la gestion d'une plus petite maison de repos, la Colombière, située à quelques kilomètres. Celle-ci compte 27 lits agréés MRPA.

En 2009, la nouvelle ASBL GESVESENIOR est créée et rachète l'actif des 81 lits MRPA de la Roseraie et de la Colombière.

En 2010, l'ASBL introduit une demande de reconversion de 25 lits MRPA en MRS ainsi qu'une demande d'ouverture de 11 lits de court séjour pour le site de la Colombière. Après avoir reçu les accords en fin d'année, les travaux se sont terminés le 1er avril 2015.

### 33. GROEP GASTHUISZUSTERS VAN TURNHOUT

De **Groep Gasthuiszusters van Turnhout** is een **samenwerkingsplatform** dat het beleid ondersteunt van de voorzieningen die gegroeid zijn uit een initiatief van de Gasthuiszusters van Turnhout:

- **WZC HOME ONZE LIEVE VROUW VAN DE KEMPEN, (+ assistentiewoningen)**



Onze-Lieve-Vrouwstraat 3-5 2380 Ravels  
Tel: 014/65 85 63

Algemeen directeur en afgevaardigd bestuurder: Bob Van de Putte  
Adjunct-directeur en dagelijks verantwoordelijke: Filip Spaepen  
Hoofd bewonerszorg: Ann Vansweefelt

**Vooruitzichten:**

*Het huidige aanbod zal worden uitgebreid met een nieuwbouw bestaande uit 24 assistentiewoningen, 36 wooneenheden in het woonzorgcentrum, een zaal met bijhorend lokaal ten behoeve van de gemeente, een cafetaria en restaurant, een keuken, technisch- logistieke ruimtes en een parkeergarage. De bouwaanvraag voor het nieuwe project werd in de loop van september – oktober 2018 ingediend. In 2019 zal de bouw administratief worden voorbereid en een aannemer worden aangesteld rekening houdend met alle wettelijke procedures en termijnen met het doel om de eerste steente kunnen leggen tegen eind 2019, begin 2020 leggen. De bouw zelf zal ongeveer drie jaren in beslag nemen wat betekent dat het nieuwe gebouw op 15 juni 2023 in gebruik kan genomen worden..*

- **WZC SINT-LUCIA (+ assistentiewoningen)**



Clarissendreef 1 2300 Turnhout  
tel.: 014/41 27 48  
Directeur: Koen Vermeiren  
Verantwoordelijke bewonerszorg: Linda Adriaensen

- **WZC HUIZE SINT-ELISABETH**



Korte Albertstraat 16 2300 Turnhout  
tel.: 014/41 41 58  
Directeur: Koen Vermeiren  
Dagelijks verantwoordelijke: Ann Van Echelpoel

- Kinderdagverblijf Kind Jezus,
- Hoger Instituut voor Verpleegkunde Sint-Elisabeth Turnhout (HIVSET),
- Vormingscentrum HIVSET,

### 34. GROEP OUDERENVOORZIENINGEN SINT-FRANCISCUS (Regio Zuid Oost- Vlaanderen) of kortweg : GROEP SINT-FRANCISCUS



De VZW Groep van Ouderenvoorzieningen Sint-Franciscus is ontstaan uit de Congregatie van de Zusters van Sint-Franciscus te Opbrakel, welke begin 19° eeuw werd opgericht. De maatschappelijke zetel is gevestigd in Brakel (Sint Martensstraat 3).

VZW Groep van Ouderenvoorzieningen Sint Franciscus is actief in de regio Zuid Oost-Vlaanderen en exploiteert volgende voorzieningen:

1. **SINT-FRANCISCUSTEHUIS**, Sint Martensstraat 3, 9660 **Brakel**: Woonzorgcentrum met 173 woonegelegenheden, en aanleunend 31 assistentiewoningen (“Alverna”). Op de site is tevens een medisch centrum gevestigd, dat wordt uitgebaut door AZ Glorieux Ronse.
2. **OLV TER VELDBLOEMEN**, Meerstraat 22, 9860 **Oosterzele**: Woonzorgcentrum met 48 woonegelegenheden.
3. **DE ZILVERLINDE**, Dreef 2, 9860 **Oosterzele (Scheldewindeke)**: Woonzorgcentrum met 74 woonegelegenheden.
4. **SINT JOZEF**, Bruulstraat 17. 9450 **Haaltert**: Woonzorgcentrum met 74 woonegelegenheden, en aanleunend 30 assistentiewoningen (“Pastorale”). De site omvat tevens een dagverzorgingscentrum met 16 verblijfsgelegenheden.
5. **SINT ANNA**, Stationsstraat 165, 9450 **Haaltert**: Woonzorgcentrum met 99 woonegelegenheden.

#### Contacten directies van de Groep van Ouderenvoorzieningen Sint-Franciscus:

- Wim Vercruyssen, coördinerend directeur en gedelegeerd bestuurder
- Jan De Maeseneire, directeur WZC Sint-Anna – Haaltert (053/83 23 02) jan@wzcsintanna.be
- Christophe Temmerman, directeur WZC Sint Jozef (053/83 46 30) jm@stjozefhaaltert.be
- Tine T'Kindt, directeur OLV Ter Veldbloemen - lvdI@sintfranciscustehuis.be (09/362 71 52) en directeur WZC De Zilverlinde (09/363 83 93) - directie@zilverlinde.be
- Helga De Pelsmaeker, Directeur Franciscustehuis - Brakel

#### Samenstelling Raad van Bestuur :

Dhr. Tarsi WINDEY, Voorzitter  
 E.Z. Nicole BAEYENS, Ondervoorzitter  
 Dhr. Noël CIERKENS  
 Dr. Hilde DE NUTTE  
 Dhr. Marc LATAIRE  
 Dhr. Frank MEERSSCHAUT, Secretaris-Schatbewaarder  
 E.Z. Louise SCHEPENS  
 Dr. Patty SOUFFRIAU  
 E.Z. Linda VANDENBERGH  
 Dhr. Wim VERCRUYSEN, Gedelegeerd Bestuurder.

Als organisatie tracht VZW Groep Sint Franciscus tegen de commerciële stroom in te varen door kernwaarden te hanteren als Mensgerichtheid, Eenvoud en Integriteit (afgekort MEI).

#### De overkoepelende werking

Het feit dat via één overkoepelende VZW wordt gewerkt, betekent geenszins dat alles geglobaliseerd en/of gecentraliseerd wordt. De gehanteerde filosofie is er één van gezonde, evenwichtige en rationele samenwerking, waarbij er ook over gewaakt wordt dat de eigenheid van elke voorziening gerespecteerd blijft.

Via “de weg van de geleidelijkheid”, en voor zover hiermee daadwerkelijk een meerwaarde kan worden gecreëerd, wordt getracht om de overkoepelende werking langzamerhand uit te bouwen. Anno 2018 behelst de overkoepelende werking voornamelijk 8 domeinen: Bestuur, Boekhouding,

HRM, Preventie, Kwaliteit en Informatieveiligheid, Informatica en databeheer, Keuken en catering, Rationalisatie en optimalisatie

**2018** was voor de VZW een cruciaal jaar op het vlak van bouw en infrastructuur.

Een **eerste grote werf** betrof het project van Residentie Zilverblad op het Groot Bewijk in Oosterzele. Het gaat hier om de realisatie van 42 assistentiewoningen door BVBA AWO, die intussen allemaal verkocht zijn aan particulieren. VZW Groep Sint Franciscus fungeert hiervoor als beheersinstantie, wat wil zeggen dat wij instaan voor de basisdiensten (en dit naar analogie met de assistentiewoningen in het Sint Franciscustehuis Brakel en Sint Jozef Haaltert). Vanaf 1 januari 2019 zijn deze assistentiewoningen volledig operationeel én erkend.

Een **tweede grote werf** betrof de vervangingsniewbouw voor OLV Ter Veldbloemen op het Groot Bewijk in Oosterzele (en dit naast hoger vermelde assistentiewoningen). Dit gebouw kon medio 2019 in gebruik genomen worden.

Een **derde grote werf** betrof de realisatie van een vervangingsniewbouw van 30 woongelegenheden in het Sint Franciscustehuis in Brakel

Een **vierde grote werf** betreft de gedeeltelijke vervangingsniewbouw van WZC Sint Anna Haaltert.

Naast deze 4 aan de gang zijnde grote werven, staan ook voor de volgende jaren nog een reeks grote projecten op de planning. Het gaat hier meer in het bijzonder om:

- Een partiële vervangingsniewbouw voor WZC De Zilverlinde in Oosterzele, die eind 2019 van start is gegaan.
- De herconditionering van de oudbouw in het Sint Franciscustehuis, die normaliter eveneens eind 2019 van start is gegaan.

Binnen de bestaande infrastructuur worden vanaf oktober 2022 de erkende woongelegenheden lichtjes aangepast:

5 bijkomende verblijfgelegenheden voor het kortverblijf in het Sint-Franciscustehuis;

2 bijkomende woongelegenheden voor het woonzorgcentrum in de Zilverlinde;

1 bijkomende woongelegenheden voor het woonzorgcentrum Sint-Anna.

**De Groep van Ouderenvoorzieningen Sint-Franciscus** werkt samen met:

• **WZC O.L. Vrouw Ten Roozen**, Rozendreef, 190 te 9300 **Aalst** - 053/76 77 77

[info@wzctenroozen.be](mailto:info@wzctenroozen.be) - directeur: Geert Henderickx

en

• **WZC Meredal**, Vijverstraat 38 te 9420 **Mere** – 053/83 35 31 – [administratie@meredal.be](mailto:administratie@meredal.be) -

directeur: Geert Hermans.

## 35. GROEP ZORG H. FAMILIE



**Groep Zorg H. Familie vzw** is een vereniging zonder winstoogmerk en werd opgericht op 21/12/2015.

**Groep Zorg H. Familie** heeft een sterke uitbouw in West-Vlaanderen en is **actief in ouderenzorg en geestelijke gezondheidszorg**. De Groep vindt zijn wortels in de Congregatie van de Zusters van de Heilige Familie die in 1839 werd opgericht.

Na meer dan 150 jaar toewijding van de Zusters aan de zorg voor ouderen en mensen met een psychische kwetsbaarheid werden in 2015 alle voorzieningen ondergebracht in één vzw. Hiermee werd de voortzetting van de levensopdracht van de Zusters bestendigd. Op vandaag omvat Groep Zorg H. Familie vier woonzorgcentra, een psychiatrisch ziekenhuis voor kinderen, jongeren en volwassenen en een initiatief beschut wonen.

De vzw omvat volgende entiteiten overeenkomstig de sector :

**Geestelijke gezondheidszorg:** PZ H. Familie (met inbegrip van De Korbeel en De Patio), SV De Bolster (Beschut Wonen) en Psychiatrisch Verzorgingstehuis Valckebug in Rumbeke.

**Ouderenzorg:** WZC St-Carolus, WZC De Pottelberg, WZC Rustenhove en WZC Sint-Jozef.

De groep vervult een ondersteunende en faciliterende rol naar de voorzieningen op volgende vlakken: management en bestuur; financieel-administratief beleid; kwaliteitsbeleid; aankoop en verzekeringen; HRM en personeelsbeleid; technische dienst en werfopvolging; ICT; veiligheid en zorg

De 4 woonzorgcentra zijn:

### 1. WZC DE POTTELBERG, Kortrijk



Algemeen directeur: Els Bourgonjon  
[els.bourgonjon@de.pottelberg.be](mailto:els.bourgonjon@de.pottelberg.be)

### 2. WZC Carolus, Groeningelaan 7 8500 Kortrijk (056/24 52 71)



Algemeen directeur: Nele Ottevaere  
[nele.ottevaere@st-carolus.be](mailto:nele.ottevaere@st-carolus.be)

### 3. WZC RUSTENHOVE, Rollegemstraat 17, 8880 Ledegem (056/50 94 71)



Algemeen directeur : Johan Demyttenaere  
[johan.demyttenaere@rustenhove.be](mailto:johan.demyttenaere@rustenhove.be)

### 4. WZC SINT-JOZEF, Sint-Jozefsdreef 5, 8020 Oostkamp (050/82 20 40)



Algemeen directeur : Frank Declerck  
info@wzcstjozef.be

Deze woonzorgcentra maakten deel uit van het samenwerkingsverband **DELTA PLUS** en thans van **ZORGKRACHTPLUS**

**Bestuursorgaan:**

Dhr. Ph. De Bie (voorzitter)  
E.H. P. Degrieck (ondervoorzitter)  
Dhr. F. Spriet (secretaris)  
Dhr. J. Declerck  
Mevr. S. Destrooper  
Mevr. I. Moens  
Dhr. M. Simoen  
Mevr. I. Vanslembrouck  
Dhr. M. Verpoort  
Mevr. I. Vyvey

**Directie:** Kristof Vankeirsbilck, algemeen directeur

**Contact :**

Groep Zorg H. Familie vzw  
Groeningepoort 4  
8500 Kortrijk  
tel. 056/30 55 33  
info@zorghf.be  
www.zorghf.be

*(In 2009 behaalden de 4 woonzorgcentra voor het eerst het kwaliteitslabel "Investors in People" (IiP). In 2013 behaalde de woonzorgcentra voor de tweede maal dit kwaliteitslabel. Het IiP-label is een internationale onderscheiding die, na een externe beoordeling, voor 3 jaar wordt toegekend aan organisaties met een kwalitatief en strategisch personeelsbeleid. Inmiddels hebben de woonzorgcentra met succes een tweede beoordeling achter de rug en de verlenging van het IiP-label verkregen.)*

## 36. GROUPE JOLIMONT ASBL



Le Groupe Jolimont fédère un réseau d'institutions actives dans le Brabant Wallon et le Hainaut. Le Groupe a pour but d'établir entre elles diverses formes de solidarité, de partager des compétences, des valeurs humaines, des intérêts scientifiques, de renforcer leur complémentarité en étant actives dans le domaine des soins hospitaliers et ambulatoires et dans les domaines de l'accueil des enfants, **des personnes âgées** et de toute personne en difficulté de vie.

Le Groupe Jolimont est le premier groupe de santé wallon.

### Contact :

#### Groupe Jolimont asbl

Rue Ferrer 159,  
7100 Haine-Saint-Paul  
Tél. 064/23 30 11



Le Groupe Jolimont compte **6 maisons de repos/maisons de repos et de soins**, à La Louvière, Saint-Vaast, Ecaussinnes, Lobbes, Mons et Chièvres, et **1 maison de repos**, à Sars-la-Bruyère.

### 1. Les Buissonnets, Avenue de L'Europe 65, 7100 Saint-Vaast – tél. 064/23 43 11

#### Historique:

« En 1970, la communauté des Soeurs Servites de Marie initie la construction d'une nouvelle maison de repos pour remplacer l'Institut Sainte-Thérèse (Saint-Vaast) et l'Hospice de Jolimont, qui occupait une partie du parking actuel de l'hôpital.

La première pierre est posée en 1976, en présence des autorités religieuses, du Ministre Louviérois René Pêtre et des autorités communales. En août 1980, La Résidence Les Buissonnets ouvre ses portes.

#### Evolutions:

1984 : ouverture de 15 bungalows résidence-services

1990 : ouverture de 22 appartements résidence-services

2012 : ouverture de 12 lits court-séjour et d'un service adapté aux personnes présentant des troubles cognitifs

2013-2017 : vaste chantier de rénovation

2017 : ouverture d'une deuxième résidence-services de 20 appartements

Directrice : Françoise Francotte

E-mail : [lesbuissonnets@jolimont.be](mailto:lesbuissonnets@jolimont.be)

### 2. Notre-Dame de la Fontaine, Rue du Château 28, 7950 Chièvres – tél. 068/65 71 90

#### Historique:

« A l'origine, en 1956, les Soeurs Servites de Marie, infirmières de formation, y soignaient convalescents et personnes âgées. La résidence fait maintenant partie du Groupe Jolimont et bénéficie grâce à cela des dernières innovations du secteur « Senior » (Plan Wallon Nutrition, réunions multidisciplinaires, comité local qualité, etc.)

Directrice: Vinciane Payen

E-mail: [nd-fontaine@jolimont.be](mailto:nd-fontaine@jolimont.be)

### 3. La Visitation, Rue Paschal 15, 6540 Lobbes – tél. 071/55 95 10

Directrice: Agnès Ricotta

E-mail: [lavisitation@jolimont.be](mailto:lavisitation@jolimont.be)

**4. La Seniorie de Longtain, Rue des Rentiers 86, 7100 La Louvière – tél. 064/23 67 67**

**Historique:**

« La résidence a été construite dans les années 90 par la SA Seniorie de La Louvière. Depuis 2000, elle dépend de l'asbl Entraide Fraternelle (Groupe Jolimont) et depuis 2002, elle porte le nom de Seniorie de Longtain ».

Directrice: Nicole Georis

E-mail: [lasenioriedelongtain@jolimont.be](mailto:lasenioriedelongtain@jolimont.be)

**5. Les Chartriers, Rue des Chartriers 12, 70900 Mons – tél. 065/40 22 99**

**Historique:**

« Au 17ème siècle, le bâtiment de la résidence Les Chartriers appartenait à la Ville de Mons, qui y logeait et soignait les « Chartriers », des personnes infirmes, paralysées ou indigentes. Au début des années 1900, l'immeuble est cédé à l'Etat Belge et à partir de 1921, il est occupé par l'intendance militaire pour une vocation tantôt militaire, tantôt sociale.

En 1988, le bâtiment, alors en ruines, est acheté par des particuliers et la résidence « Les Chartriers », maison de repos, voit le jour après des travaux de rénovation et d'agrandissement. En Juin 2006, la SA est rachetée par l'INDC Entité Jolimontoise, devenue aujourd'hui le Groupe Jolimont.»

**Evolutions:**

« 2006 : passage de 25 à 72 lits maison de repos et de soins

2007 : naissance de la scrlfs Entraide Jolimontoise, composée des Chartriers et du Comme Chez Soi (Ecaussinnes)

2010 : construction d'une nouvelle aile, qui permet d'obtenir un agrément pour 134 lits, d'augmenter le nombre de chambre à un lit et de proposer un « snoezelen », une salle de bain pour les soins de confort ainsi qu'un salon de coiffure »

Directrice : Viviane Scoyez

E-mail: [leschartriers@jolimont.be](mailto:leschartriers@jolimont.be)

**6. Comme Chez Soi, Rue Charles Stiernon 16, 7190 Ecaussinnes – tél. 067/49 04 20**

**Historique:**

« La Résidence Comme Chez Soi a été inaugurée en octobre 1993 et a depuis connu de nombreux travaux pour s'adapter aux nouvelles normes et améliorer la prise en charge des résidents.

En 2005, l'aménagement de nouvelles ailes a permis la création de 11 chambres individuelles et un studio».

**Evolutions :**

«En 2020, le bâtiment s'est agrandi pour bénéficier de 10 nouvelles chambres : 4 individuelles supplémentaires et 6 pour du Court Séjour.

Le nouvel espace « Chrysalide » peut dorénavant accueillir des activités spécifiquement dédiées à la préservation de l'autonomie de résidents désorientés ».

Directeur: Antoine Dubbelman

E-mail: [commechezsoi@jolimont.be](mailto:commechezsoi@jolimont.be)

**7. Le Rambour, Chaussée Brunehault 36, 7080 Sars-la-Bruyère (Frameries) – tél. 065/61 34 00**

**Historique:**

« La Résidence Le Rambour, ouverte en 1996, dépend de la SPRL Strebo Services, qui a rejoint le Groupe Jolimont en mai 2017, pour devenir la 7<sup>e</sup> maison de repos du pôle Senior».

Infirmière en chef: Corinne Auquier

E-mail: [lerambour@jolimont.be](mailto:lerambour@jolimont.be)



## 37. GZA WOONZORGGROEP (ANTWERPEN)



**GasthuisZusters Antwerpen** (afgekort GZA).

GZA bestaat niet enkel uit GZA Woonzorggroep met 10 huizen maar ook uit GZA Ziekenhuizen met drie campussen: campus Sint-Augustinus (Wilrijk), campus Sint-Vincentius (Antwerpen), campus Sint-Jozef (Mortsel)

De ziekenhuizen fuseerden tot één groot ziekenhuis “GZA Ziekenhuizen” en werken vanaf 1 juli 2009 onder één erkenningsnummer.

De woonzorgcentra bundelden in 2008 hun krachten tot de **vzw GZA Woonzorgcentra**.

Op 1 januari 2013 fuseerde GZA Woonzorgcentra met de woonzorgcentra van de vzw Goudblomme (inmiddels gesloten).

Op 1 januari 2014 voegde het WZC Sint-Vincentius uit Kalmthout zich bij de groep.

Op 25 februari 2015 sloot WZC De Swane zijn deuren en verhuisden bewoners, personeel en vrijwilligers naar het WZC Sint-Bavo dat in omvang verdubbelde.

De Woonzorggroep wordt beheerd vanuit de centrale administratie.

Dat betekent dat elk huis de schaalvoordelen van een centraal beheer geniet, maar tevens zijn eigen invulling kan geven aan de aangeboden leef-, woon- en zorgomgeving.

**GZA Woonzorggroep: “GZA Zorg en Wonen” bestaat thans uit 11 woonzorgcentra:**

1. **WZC DE ZAVEL** Duinstraat 21, 2060 Antwerpen (03/236 18 90)
2. **WZC-campus CADIZ** (120 WZC + 48 assistentiewoningen) op 't Eilandje (ter vervanging van **WZC DE EECKHOF**) Oever 14, 2000 Antwerpen
3. **WZC HOLLEBEEK** Turnerstraat 38, 2020 Antwerpen (03/231 06 40)  
*Medio 2017 opende GZA Zorg en Wonen een WZC-nieuwbouwproject: Woonzorgcampus **Hollebeek** Turnerstraat 38, 2020 Antwerpen) op het **Antwerpse Kiel** (tussen de Waarlooshofstraat en de Bosschaertstraat). Deze moderne campus zal verschillende vormen van zorg voor ouderen bundelen: WZC met 117 woongelegenheden; Kortverblijf met 3 woongelegenheden; Dagverzorgingscentrum en 46 Assistentiewoningen*
4. **WZC SINT GABRIEL** Van Peltstraat 25, 2018 Antwerpen (03/240 05 00)
5. **WZC SINT-BAVO** Sint-Bavostraat 29, 2610 Wilrijk (03/820 73 00) met assistentiewoningen *De Swane*
6. **WZC DE BIJSTER** Nollekensstraat 15, 2910 Essen (03/667 21 44)
7. **WZC SINT-CAMILLUS** Lokkaardstraat 10, 2018 Antwerpen (03/247 03 00) met assistentiewoningen *De Ley en Torenhof*
8. **WZC SINT VINCENTIUS** Kapellensteenweg 81, 2920 Kalmthout (03/620 11 40) met assistentiewoningen *Kruisbos*  
Vanaf 1 februari 2016 verwelkomde de woonzorggroep van GZA twee nieuwe woonzorgcentra in haar groep. Eind januari 2016 ondertekenden GZA Woonzorggroep en woonzorgcentra De Hazelaar (Kontich) en Heide Velden (Schelle) een fusieprotocol. De fusie is juridisch een feit op 1 januari 2017.
9. **WZC DE HAZELAAR** in de Witvrouwenveldstraat 1 te Kontich en De Hazelaar in Kontich bestaat al 162 jaar, werd opgericht door de Zusters Maricollen van Waasmunster. Naast een woonzorgcentrum heeft De Hazelaar ook assistentiewoningen, een dagverzorgingscentrum en een dienstencentrum.

**10. WZC HEIDE VELDEN** in de Fabiolalaan, 66 te Schelle

Heide Velden in Schelle werd gebouwd in 1993 en werkt nauw samen met het gemeentebestuur en het OCMW. Daarnaast zijn er ook assistentiewoningen.

***WZC De Hazelaar in Kontich** heeft naast 90 bedden een centrum voor kortverblijf met 2 bedden, 56 assistentiewoningen, een dagverzorgingscentrum en een lokaal dienstencentrum.*

***WZC Heide Velden in Schelle** is een kleinschalig woonzorgcentrum met 34 bedden en verhuurt daarnaast nog 26 assistentiewoningen.*

**11. WZC SINT-MATHILDIS** in Boechout

Vanaf **1 januari 2021** maakt **WZC Sint-Mathildis**, Sportveldlaan 25, Boechout, (124 woonegelegenheden, waarvan 5 gebruikt voor kortverblijf) officieel deel uit van **GZA Zorg en Wonen**.

**Directie woonzorgcampussen:**

Veerle Corremans - De Hazelaar, Heide Velden & Sint-Mathildis  
 Marijke De Wilde - Hollebeek & Cadiz  
 Bart Meyers - De Bijster & Sint-Vincentius  
 Elke Raman - De Zavel & Sint-Bavo  
 Machteld Van Keer - Sint-Camillus & Sint-Gabriël

**Het directiecomité van GZA Zorg en Wonen** is samengesteld uit:

Veerle Corremans, Elke Raman, Machteld Van Keer, Ida Verleyen, Evi Van Grinsven, Roger Albertijn, Leen Stas, Marijke De Wilde, Tracy Van den Wijngaert, Ellen Moermans, Bart Meyers.

**Algemeen directeur:** Ida Verleyen

**Bestuursorgaan van vzw GZA Zorg en Wonen:**

Herman Bernaerts - bestuurder Amate  
 Bernard Bruggeman - gedelegeerd bestuurder Woonzorggroep GVO  
 Bea Cantillon - professor sociaal beleid Universiteit Antwerpen  
 Jo Claes - bestuurder Amate  
 Christiaan Claessens - Consultant  
 Jan Declerck - voormalig CEO GZA  
 Koen De Gronckel - CFO - lid dagelijks bestuur GZA, GZA Z&W en GZA SON  
 Willeke Dijkhoffz - afgevaardigd bestuurder, GZA, GZA Z&W en GZA SON  
 Hildegard Hermans - bestuurder Amate  
 Kim Ruysen - bestuurder Amate  
 Frans Starckx - bestuurder Amate  
 Marie-Claire Theunis - bestuurder Amate  
 Patrick Van der Straten - advocaat - bestuurder in diverse social-profitorganisaties  
 Rosa Van Overvelt - voorzitter Amate - AZ Monica  
 Etienne Wauters - **voorzitter** - bestuurder in diverse social-profitorganisaties  
 Rudolf Willems - bestuurder Amate

**Contact:**

GZA Woonzorggroep, Oosterveldlaan 22, 2610 Wilrijk - tel. 03/443 39 90 - [www.gza.be](http://www.gza.be)

## 38. I-MENS

Het netwerk '**SOLIDARITEIT VOOR HET GEZIN**' was oorspronkelijk gelinkt aan de Liberale Mutualiteiten. In maart 2020 fuseerden de zes thuishulporganisaties:

- **SOLIDARITEIT VOOR HET GEZIN**
- Thuisverzorging in Solidariteit,
- Thuishulp,
- Voorzorg Antwerpen,
- Medisom Oost-Vlaanderen en
- Thuisverpleging Bond Moyson West-Vlaanderen

samen tot één organisatie, **I-mens**.



De ontstane organisatie werkt vanaf dan samen met de onafhankelijke, neutrale, liberale en socialistische ziekenfondsen.

**I-mens**, telt op het vlak van de residentiële ouderenzorg meerdere initiatieven in Vlaanderen, met name : 2 woonzorgcentra en 7 assistentiewoningen :

- **Woonzorgcentrum ZORGHOTEL SENIORCITY**, Tijgerstraat 12-22 te 9000 **Gent** telt 64 individuele zorgkamers.
- **ZORGHOTEL WELLINGTON**, Nieuwpoortsesteenweg 112/C te 8400 **Oostende** telt 81 individuele zorgkamers (tel. 059/24 25 00)
- Solidariteit voor het Gezin plant aan de Kanaalzone in **Anderlecht** (Brussel) een **woonzorgcentrum** met 105 woonkamers, 6 plaatsen kortverblijf, een lokaal dienstencentrum, een dagverzorgingscentrum voor 10 zorgbehoevenden, 25 assistentiewoningen en een kinderdagverblijf. Het plan liep vertraging op. Eind 2016 diende Solidariteit voor het Gezin, na veel overleg met de dienst stedenbouw, een nieuwe bouwaanvraag in.

*Solidariteit voor het Gezin beheert bovendien volgende projecten van assistentiewoningen :*

1. *Senior City Kuurne, Vlaskouter 12-22, 8520 Kuurne – 48 assistentiewoningen*
2. *Senior City Wenduine, Brugsesteenweg 80-82-84, 8420, Wenduine – 47 assistentiewoningen*
3. *Senior City Oostende, Leopold Van Tyghemlaan 90, 8400 Oostende – 50 assistentiewoningen*
4. *Senior City Dunant Gardens, Einde Were 15, 9000 Gent – 56 assistentiewoningen*
5. *Senior City Gent, Tijgerstraat 12-22, 9000 Gent – 103 assistentiewoningen*
6. *Senior City Herent, Notelarenweg 43-45, 3020 Herent – 44 assistentiewoningen*
7. *Assistentiewoningen De Werf, Vaartstraat – Werf 7-7a-7b – Molenstraat 48, 9300 Aalst – 34 assistentiewoningen*

### **Hoofdzetel van I-mens vzw:**

Tramstraat 61  
9052 Zwijnaarde – Gent  
078/05 51 00

## 39. INTEGRO VZW



Op 1 januari 2018 fuseerden 8 woonzorgcentra tot één overkoepelende organisatie van non-profit en christelijk geïnspireerde woonzorgcentra, onder de benaming **INTEGRO VZW**.

Op 2 mei 2016 hadden 8 woonzorgcentra, met name,

- **Rusthuizen Zusters Augustinessen Noord-Limburg (WZC Sint Jan Berchmans** te Hamont-Achel - directeur Geuens Greet en **WZC Immaculata** te Pelt - directeur: Claes Ivo)
- **Rusthuizen Zusters Augustinessen Zuid-Limburg (WZC Cecilia** te Alken - directeur: Bogers Renée) en **WZC Home Elisabeth** te Sint-Truiden – directeur: Sarah Swinnen.
- **WZC Sint-Jozef** te Neerpelt - directeur: Claes Jos
- **WZC De Voorzienigheid** te Bocholt - directeur: Voets Marc
- **WZC De Olijfboom** te Genk - directeur: Leeters Ronny
- **WZC Het Park** te Neeroeteren-Maaseik) directeur: Wynen Johan

samen de organisatie **vzw Integro** opgericht - met zetel in de Dorpsstraat, 58 in 3900 Pelt - met de bedoeling om op 1 januari 2018 te fusioneren.

Later werden twee nieuwe initiatieven daaraan toegevoegd, met name:

- **Het Teutenhof** te Sint-Huibrechts-Lille (Pelt) *Het is gebaseerd op het innovatief woonzorgmodel van de toekomst. Om een plaats te creëren die aantrekkelijk is voor een 65-plusser die beseft dat thuis wonen niet langer mogelijk is, worden assistentiewoningen en woonzorgcentrum één.*
- **Bosstraat 7a** te Hamont-Achel: een huis voor personen met jongdementie.

Het initiatief tot samenwerken begon al in 2008 met de oprichting van het Samenwerkingsinitiatief Ouderenzorg Limburg (SIOL). Binnen die groep ontstonden twee stromingen, waarvan de ene, met name, de leden van vzw Integro, sneller een fusie wilde dan de andere.

**INTEGRO** maakt deel uit van **SIOL**.

INTEGRO vzw wordt nu de **grootste social-profit organisatie in de Limburgse ouderenzorg**, met **meer dan 800 rustoordplaatsen, 250 assistentiewoningen, dagzorgcentra en kortverblijf**. En de vzw telt **meer dan 900 medewerkers**.

### **Algemene Vergadering:**

Boonen Carine, Hendrix Gabriëlle, Drijkoningen Mathieu, Henckaerts Guido, Vrolix Alfons, Seyssens Luc, Moons Alfons, Eerdekens Ghislain, Daemen Stephaan, Debondt Veronicque, Grondelaers Ria, Geebelen Hilde, Lieve Haumont, Els Joris, Lycops Karine, Paulissen Liesbet, Sleurs Annemie, Jo Vandeurzen, Troisfontaines Arlette, Vandervelden Johan.

### **Bestuursorgaan:**

Voorzitter: Vandeurzen Jo

Ondervoorzitter: Eerdekens Ghislain

Secretaris: Janssen Georges

Penningmeester: Brouwers Guido

Bestuurders: Groenen Patric, Eerdekens Ghislain, Seyssens Luc, Paulissen Liesbet, Daemen Stephaan, Vandervelden Johan, Debondt Veronicque, Bergmans Vital, Lycops Karine.

### **Algemeen directeur:** Roel Eerlingen

Directeur Wonen en Leven: Erik Leus

Directeur Zorg: Renée Bogers

Facilitair directeur: Patrick Kwanten

Financieel en administratief directeur: Dominique Meurs

Stafmedewerker IDPBW/DPO: Ivo Huygen  
Stafmedewerker/HR coordinator: Jeannot Lauwers  
Stafmedewerker technisch beheerder: Kurt Schutters.

**Contact:**

Rustoord Immaculata  
Dorpsstraat 58 te  
3900 PELT  
(tel. 011/140 110)  
[info@integrozorg.eu](mailto:info@integrozorg.eu)

## 40. KRISTELIJKE MEDICO-SOCIALE INSTELLINGEN (KMSI VZW) => KRISTELIJK MEDICO-SOCIAAL LEVEN (KMSL VZW) -

**De VZW Kristelijke Medico-Sociale Leven (KMSL vzw)** is een vereniging zonder winstoogmerk actief op de terreinen gezondheid - welzijn - leerlingenbegeleiding, voornamelijk gericht op dienstverlening binnen het arrondissement Turnhout. Deze vereniging, ontstaan uit de Christelijke Mutualiteiten Turnhout, werd opgericht in 1952.

Sinds 2016 vormt het samen met de **VZW Kristelijke Medico Sociale Instellingen (KMSI vzw)** - gegroeid vanuit de Christelijke Mutualiteiten en opgericht in 1972, een Personele Unie en worden de twee verenigingen bestuurd door één bestuursploeg.

Binnen KMSI vzw wordt het WZC De Winde beheerd.

Vanuit KMSI vzw is in 2018 samen met het OCMW en de gemeente Arendonk de **WoonZorgGroep Arendonk** opgericht.

In de schoot van de Personele Unie werden de ondersteunende diensten, zijnde personeelsadministratie, boekhouding, finance, ICT, gebouwenbeheer en preventie, samengebracht in een Centrum voor Gedeelde Diensten (CGD).

Het CGD levert zijn diensten aan:

- Muylenberg
- Carrewiel
- Revinah
- Dienst Tandzorg
- Vrij CLB Kempen
- WZC De Winde
- WZGA vzw

De organisatie beheert twee woonzorgcentra:

- **WZC De Winde te Veerle-Laakdal en**
- **WZC De Hoge Heide te Arendonk**

en werkt aan een groeistrategie voor de toekomst.

In 2000 nam KMSI vzw in Arendonk het woonzorgcentrum De Lusthoven over en werd de naam veranderd in De Hoge Heide.

De Hoge Heide telt 127 erkende wooneenheden en De Winde heeft 85 erkende wooneenheden, 25 serviceflats en 15 plaatsen dagverzorging.

### **Woon- en Zorgcentrum DE WINDE**

Werftstraat 11  
2431 Veerle-Laakdal  
Tel. 014/84 92 20  
Fax 014/84 92 19

### **Woon- en Zorgcentrum DE HOGE HEIDE**

De Lusthoven 55  
2370 Arendonk  
Tel. 014/63 97 30  
Fax 014/67 28 43

In 2018 fuseerde **WZC De Hoge Heide** met het **OCMW-WZC Sint Isabella**, beide gelegen in de gemeente, onder de benaming **WOONZORGGROEP ARENDONK**

#### **Contactpersonen :**

Directeur: Sandrine Meynendonck  
Verantwoordelijke bewonerzorg: Iris Verellen  
Verantwoordelijke administratie en financiën: Inge Van Gompel

**Maatschappelijke zetel:** Kristelijke Medico-Sociale Instellingen vzw, Korte Begijnenstraat  
222300 Turnhout - tel. 014/67 74 81.

## 41. MAATSCHAPPIJ VAN KRISTELIJKE LIEFDADIGHEID (MKL VZW)



De Maatschappij van Kristelijke Liefdadigheid groepeert meerdere voorzieningen in de gezondheids- en ouderenzorg:

- **Revarte:** een revalidatieziekenhuis in Edegem (Drie Eikenstraat 659)



Revalidatiezorg van personen met recent verworven fysieke en/of cognitieve stoornissen via een tijdelijke hospitalisatie of op ambulante basis.

- **Zorgcampus HOF TER SCHELDE** te Antwerpen Linkeroever



### HOF TER SCHELDE

De zorgcampus Hof ter Schelde biedt woongelegenheden aan 102 ouderen en aan 20 jongere mensen met een niet-aangeboren hersenletsel. Tevens zijn 10 woongelegenheden voor kortverblijf beschikbaar en het dagverzorgingscentrum biedt opvang aan 15 bezoekers.

- **Woonzorgcentrum HOF TEN DORPE** te Wommelgem.



Het woonzorgcentrum Hof ten Dorpe biedt woongelegenheden aan 100 ouderen. Tevens zijn 5 woongelegenheden voor kortverblijf beschikbaar en het dagverzorgingscentrum biedt opvang aan 15 bezoekers.

De overkoepelende algemene diensten MKL (met hoofdplaats RevArte te Edegem) omvat de technische dienst, informaticadienst, preventiedienst, hoteldiensten, aankoop, bouw en verbouwingen en zorgen mede voor de dagelijkse ondersteuning van de vestigingen.

#### Contact:

Maatschappij van Kristelijke Liefdadigheid  
August Vermeylenlaan 6  
2050 Antwerpen

#### Bestuursorgaan:

Voorzitter : Luc Van den Eynde (03/210 60 01)  
Dr. Patrick Castelein (1ste Ondervoorzitter MKL)  
Dhr. Geoffroy le Grelle (Penningmeester MKL)  
Dhr. Jean-Pierre Waterkeyn (Secretaris MKL)

Dr. Yves Fortems (Bestuurder MKL)  
 Mevr. Carole Billiet (Bestuurder MKL)  
 Dhr. François-Xavier Castelein (Bestuurder MKL)  
 Dr. Thierry Laporta (Bestuurder MKL)  
 Dhr. Benoît Meert (Bestuurder MKL)  
 Dhr. Jean-Pierre Van Hoorickx (Bestuurder MKL)

Ere-voorzitter MKL: Jonkheer Jean Mertens de Wilmars (*overleden op 17 december 2019*)

**Coördinaten van de woonzorgcentra:**

- **WZC HOF TER SCHELDE – Zorgcampus**

August Vermeylenlaan 6  
 2050 Antwerpen  
 Tel. 03/292 40 80  
 Fax 03/292 40 81  
 hofterschelde@hofterschelde.be  
 www.hofterschelde.be

**Contactpersoon:**

Koen Aerts, directeur

- **WZC HOF TEN DORPE**

Welkomstraat 61  
 2610 Wommelgem  
 Tel. 03/355 61 61  
 Fax 03/355 61 62  
 hoftendorpe@hoftendorpe.be

**Contactpersoon :**

Paul Stevens, directeur



## 42. MAISON MARIE IMMACULEE (MMI ASBL)



L'asbl **Maison Marie Immaculée** (MMI) forme un véritable réseau de lieux de vie dans le Hainaut, le Brabant Wallon et à Bruxelles permettant à un bénéficiaire dont la recherche d'autonomie évolue, de trouver une palette de services adaptés à l'évolution de ses besoins et de ses attentes.

### Centre administratif :

Maison Marie Immaculée asbl  
Grand Chemin, 61  
7063 Neufvilles  
Tél. 067/28 31 25  
[info@asbl-mmi.be](mailto:info@asbl-mmi.be)

Les 5 Maisons de Repos et des Soins du groupe MMI sont les suivantes :

#### La Maison du Grand Chemin

Grand Chemin 61, 7063 Neufvilles – tél 067/28 31 11  
Directeur-Coordinateur : Dominique Splingaire  
E-mail: [mrs.mgc@asbl-mmi.be](mailto:mrs.mgc@asbl-mmi.be).

#### La Résidence Saint-François

Rue de la Station 22, 7060 Soignies – tél. 067/34 75 15  
Directeur-Coordinateur : Bernard Durant  
E-mail: [mrs.rsf@asbl-mmi.be](mailto:mrs.rsf@asbl-mmi.be)

#### Le Foyer Sainte-Elisabeth

Rue d'Ath 33, 7330 Saint-Ghislain – tél. 065/76 62 11  
Directeur-Coordinateur : Franck Delcroix  
E-mail: [mrs.fse@asbl-mmi.be](mailto:mrs.fse@asbl-mmi.be)

#### L'Olivier

Avenue des Statuaires 46, 1180 Uccle – tél. 02/372 12 48  
Directrice-Coordinatrice : Pascale Nachtergaele  
E-mail: [mrs.olv@asbl-mmi.be](mailto:mrs.olv@asbl-mmi.be)

#### Le Home Saint-Joseph

Chaussée de Namur 2A, 6061 Montignies-sur-Sambre – tél. 071/41 20 51  
Directrice-Coordinatrice : Isabelle Dasnoy  
E-mail: [mrs.hsj@asbl-mmi.be](mailto:mrs.hsj@asbl-mmi.be)

### Projet :

«**Le Val d'Orbais**» (Rue d'Odenge 4 à 1360 Orbais) ouvrira en janvier 2021 ses portes. Né d'une collaboration type « Chapitre XII » entre le CPAS, la commune de Perwez et l'asbl MMI, le site encore en construction accueillera une maison de repos et une résidence-service à Orbais.

Après avoir répondu en 2014 à un appel d'offre lancé par la commune de Perwez, MMI s'est lancé dans cette aventure, forte de son savoir-faire en la matière. Quatre ans plus tard, la première pierre était posée marquant le début de trois années intensives de travaux.

En janvier 2021 au plus tard, une maison de repos de 96 lits et 20 appartements en résidence-service s'installeront.

### 43. MSI SINT-JOZEF CM OOSTENDE

CM-Oostende telt 2 initiatieven in het kader van de vzw MSI Sint-Jozef :

\* **WZC SINT JOZEF** (*nieuwe benaming WZC PONTON*) in **Oostende** (met Dagverzorgingscentrum en Kortverblijf) (wordt thans (*tot in de loop van 2025*) in verschillende fases vernieuwd)

\* **WZC HAERLEBOUT** in **Middelkerke** (dat in de plaats treedt van **Home Castel** in Oostende dat per 1 juli 2013 werd gesloten)

Beide woonzorgcentra maken deel uit van **CHRISTELIJKE MUTUALITEITEN OOSTENDE – BRUGGE** en van **DELTA PLUS => ZORGKRACHTPLUS.**

Voorzitter : Bert Peirsegaele  
 Gedelegeerd bestuurder : Bertrand Lejeune  
 Algemeen Directeur : Connie Depotter

**Contactadres :**

Nachtegalenlaan 38  
 8400 Oostende  
 Tel. 059/55 10 30  
 Fax 059/80 98 23  
 E-mail: info@vzwMSI.be

**Noteer :**

1. In de loop van 2016 worden beide woonzorgcentra (met afzonderlijke erkenningsnummers) samengevoegd en geëxploiteerd onder één erkenningsnummer met twee campussen : Oostende en Middelkerke.
2. Op 09/03/2016 werd door een Bijzondere Algemene Vergadering van de vzw Medico-Sociale Instellingen St.-Jozef retroactief beslist om per 01/01/2016 de Groep van Assistentiewoningen (GAW) Zandhille en Schottenburg over te hevelen van de vzw Ste Elisabeth naar de vzw MSI.
3. In een Bijzondere Statutaire Algemene Vergadering werd op 19 december 2018 het beheer en de exploitatie van vzw Engelendale overgedragen aan de vzw Medico-Sociale Instellingen Sint-Jozef en deze naam wordt gewijzigd in "vzw SQUATINA"vzw.

## 44. NETWERK GANDANET (GENT en omstreken)

# GandaNet

## Netwerk van Gentse ouderenvoorzieningen

Het netwerk van Gentse ouderenvoorzieningen kwam tot stand onder impuls van Zorgnet-Icuro met als doel : “met deze voorzieningen samen bouwen aan ouderenzorg”.

De intentieverklaring bij het startmoment (d.d. 7 december 2011) is terug te vinden op : <http://www.wrg.be/upload/201112gandanetintentieverklaring.pdf>.

**13 woonzorgcentra** in het Gentse hebben zich verenigd in een gezamenlijk netwerk, met name GANDANET.

Door hun krachten te bundelen op diverse fronten, willen de rusthuizen hun in totaal 1.600 bewoners via ruim 1.300 werknemers meer kwaliteit kunnen bieden, zowel op vlak van dienstenaanbod als wat strategie betreft. Op deze manier kunnen ze ook nieuwe zorgprogramma's ontwikkelen.

De rusthuizen blijven wel elk apart hun eigen weg gaan, maar door op bepaalde domeinen samen te werken, hopen ze efficiënter te kunnen werken.

De deelnemende rusthuizen aan **GANDANET** zijn :

**WZC AVONDVREDE** (Kalvermarkt)

**WZC DE REFUGE** (Coupure),

**WZC DOMINO** (Rodelijvekensstraat),

**WZC LEIEHOME** (Kloosterstraat, Drongen),

**WZC OLV TER RIVE** (Sint-Pietersnieuwstraat),

**WZC SINT-COLETA** (Sint-Coletastraat),

**WZC SINT-ELISABETH** (Gasthuisstraat, Oostakker),

**WZC SINT-JOZEF** (Maagdestraat),

*WZC Sint-Jozef vzw te Gent vormt de groep **WONEN MET ZORG** met WZC Sint-Vincentius vzw te Zaffelare en WZC Morgenster vzw te Sijsele, allen lid van de WGO-groep Tabor vzw.*

**WZC SINT-JOZEF** (Molenaarsstraat)

**WZC SINT-VINCENTIUS** (Gasthuisstraat, Oostakker),

**WZC TEMPELHOF** (Sint-Margrietstraat),

**WZC TER HOVINGEN** (Kliniekstraat, Gentbrugge),

**WZC ZONNEHOVE** (Loofblommestraat, Sint-Denijs-Westrem).

### Contact:

**GandaNet**, Bagattenstraat 47 9000 Gent - tel. 09/265 81 36 - [GandaNet@zorgnetvlaanderen.be](mailto:GandaNet@zorgnetvlaanderen.be)

### Contactpersonen Gandanet :

- Geert Polfliet
- An De Maeseneire

### Contactpersonen van de deelnemende rusthuizen :

- Koen Van Wauwe - [koen.vanwauwe@wzc-avondvrede.be](mailto:koen.vanwauwe@wzc-avondvrede.be)
- Patrick Van Hecke - [patrick.van.hecke@derefuge.be](mailto:patrick.van.hecke@derefuge.be)
- Martin Seeuws - [martin.seeuws@dominovzw.be](mailto:martin.seeuws@dominovzw.be)
- Brecht Reyniers - tel. 09/2354289

- Filip Maertens - tel. 0476/325698 - filip.maertens@leiehome.be
- Luc Tanghe – tel. 0475448803 - luc.tanghe@wzcmariahuis.be
- Wouter Sonnevile – wouter.sonneville@sintjozef-gent.be
- An De Maeseneire - An.De.Maesenaire@placidus.be
- Geert Polfliet - geert.polfliet@placidus.be
- Els Van Kerckhove – els.vk.@vincenthof.be
- Dejaegere - dejaegere@zonnehove.zkj.be
- Ronald De Buck – Rdebuck@wzcDeFoyer.be

## 45. NoVA VZW - NETWERK OUDERENZORG VLAAMSE ARDENNEN

De 5 initiatiefnemers :

- **HUIZE ROBORST vzw**, Kloosterstraat 1, 9630 Zwalm en
- **HOME SINT-FRANCISCUS vzw**, Kwaremontplein 41, 9690 Kluisbergen,  
*beide inmiddels gefusioneerd onder de benaming **Cur@-Zorginnovatie** (zie verder)*
- **WZC H. HART vzw**, Marlboroughlaan 3, 9700 Oudenaarde,
- **WZC DE LINDE vzw**, Lindestraat 16, 9790 Wortegem-Petegem,
- **WZC HAAGWINDE vzw**, Hasselstraat 7, 9680 Maarkedal.

richtten op 29 december 2017 samen **NoVA**, het Netwerk ouderenzorg Vlaamse Ardennen, samen met deze 5 stichtende leden (als **kostendelende vereniging** tussen deze stichtende leden.

(Later werd een 6<sup>e</sup> initiatief, gelinkt aan WZC De Linde, aan de vzw toegevoegd:

- **EMMAÛS asbl**, Chaussée de la Libération 9, 7750 Mont-de- l'Enclus. Dit rustoord werd later verkocht aan **ORELIA** en maakt dus geen deel meer uit van **NoVA vzw**.

De zetel van de vereniging is gevestigd te Oudenaarde, Marlboroughlaan 3.

*“De vereniging stelt zich tot hoofddoel om de samenwerking te organiseren tussen en voor de aangesloten verenigingen actief in de ouderenzorg. Meer in het bijzonder wil de vereniging aangesloten erkende woonzorgcentra bijstaan in de realisatie van hun respectieve doelstellingen, en hen faciliteren in hun kern- en nevenactiviteiten.*

*De vereniging realiseert haar doelstellingen door het rationaliseren van de vaste lasten in de organisatie van de leden, samenbrengen van kennis, delen van vertegenwoordigingen, faciliteren van samenaankopen, verdiepen in relevante kennisdomeinen en gezamenlijk ontginnen van nieuwe strategieën, aangepast aan de veranderende externe omgeving. De vereniging kan daartoe alle diensten, in de ruimste zin van het woord, organiseren of inkopen. De vereniging kan alle handelingen stellen die rechtsreeks of onrechtstreeks verband houden met haar doel binnen wat wettelijk is toegelaten en waarvan de opbrengsten te allen tijd volledig zullen worden bestemd voor haar doel.”*

Inmiddels zijn **Huize Roborst** (Zwalm) en **Home Sint Franciscus** (Kluisbergen) begin 2019 **gefusioneerd** onder de benaming ‘**vzw Zorgnetwerk CUR@-Z**’ met als maatschappelijke zetel gevestigd te 9690 Kluisbergen, Kwaremontplein 41.

Doel van deze vereniging is o.m. “- als hoofddoel – innovatie of nieuw ondernemerschap binnen de exploitatie van het zorgnetwerk te faciliteren in de meest ruime betekenis met inbegrip van de organisatie van deze activiteiten, en daarnaast de samenwerking van het zorgnetwerk met andere netwerken te ondersteunen of een plaats te geven”.

### Bestuursorgaan:

Bilau Paul

De Geest Baudewijn

De Prez Caroline

Deruyck Marcel

De Tavernier Herman

Dossche Katrijn

Home Sint-Franciscus VZW met maatschappelijke zetel te 9690 Kluisbergen en

vertegenwoordigd door Klaus Van Hoecke

Huize Roborst VZW met maatschappelijke zetel te 9630 Zwalm, Kloosterstraat 1 en

vertegenwoordigd door Johan Rotsaert,

Magherman Jean–Marc

Petit Nestor

Slots Gilles

Van Coppenolle Didier

Vandendriessche Linda

Van Houcke Martine

Van Houtte André  
 Van Huffel Marc  
 Waeyaert Godelieve

**Voorzitter van het Bestuursorgaan:**

Fernand Maes

**Directie:**

Klaus Van Hoecke,

De kostendelende vereniging “NoVA<sup>5</sup> vzw - Netwerk Ouderenzorg Vlaamse Ardennen” werd opgericht met het oog op rationalisering van de secundaire organisatieprocessen, en om hun beheer- en exploitatiekosten te verminderen.

De kostendelende vereniging kan diensten, vrijgesteld van BTW volgens art. 44 §2, 1bis van het BTW-wetboek, verlenen aan de effectieve stichtende en toegetroden leden, die op de kostendelende vereniging een beroep doen, en die volgens art. 2 KB n° 43 van 5 juli 1991 van BTW zijn vrijgesteld of waarvoor men niet belastingplichtig is, vermits de diensten direct nodig zijn voor de uitoefening van die werkzaamheid.

Niet-limitatieve dienstenportfolio :

dienstverlening van alle aard door directie en management;  
 dienstverlening inzake administratie;  
 dienstverlening inzake boekhouding en financieel beleid;  
 dienstverlening inzake veiligheids, preventie- en welzijnsbeleid;  
 dienstverlening inzake personeelsbeleid;  
 dienstverlening inzake informatie- en communicatietechnologie;  
 dienstverlening inzake aankoopbeleid en overheidsopdrachten;  
 dienstverlening inzake bedrijfseconomisch of juridisch advies;  
 dienstverlening inzake logistiek of facilitair beheer, infrastructureel advies of technische bouwpromotie;

...

## 46. OCURA (PROVINCIE LIMBURG)



Groepeert 4 voorzieningen (Beringen-Koersel, Herk-de-Stad, Montenaken en 's Gravenvoeren).

Op 1 januari 2011 fuseerden de 4 woon- en zorgcentra tot Ocura-woonzorgcentra :

<b>WZC OCURA - HEILIGE FAMILIE</b>	's GRAVENVOEREN
<b>WZC OCURA MONTENAKEN</b>	MONTENAKEN
<b>WZC OCURA HERK DE STAD</b>	HERK-DE-STAD
<b>WZC OCURA BERINGEN</b>	KOERSEL

De vzw Ocura is een initiatief van de Christelijke Mutualiteiten Limburg

OCURA beheert naast vernoemde woonzorgcentra de volgende assistentiewoningen:

- *Residentie Villina, De Rijten 12-13, 3830 WELLEN.*
- *Residentie Tienhof, Tienhof 23, 's GRAVENVOEREN*
- *Residentie Groenpark, Omstraat 10, 3720 KORTESSEM*

**OCURA** maakt deel uit van **SIOL**.

Vzw Ocura  
Prins Bisschopssingel 75  
3500 Hasselt  
011/28 05 05  
[info@ocura.be](mailto:info@ocura.be)  
[www.ocura.be](http://www.ocura.be)

## 47. ONZE-LIEVE-VROUW VAN DE KARMEL VZW - WAREGEM

Het **O.L.V. van Lourdes Ziekenhuis Waregem** en de **vzw CURANDO O.L.V. van 7 Weeën Ruiselede (20)** richtten op 1 juli 2016 een nieuwe vereniging op: **Onze-Lieve-Vrouw van de Karmel vzw**.

De nieuwe vzw werd paritair bestuurd door de vzw O.L.V. van Lourdes Ziekenhuis en de vzw Curando.

De zetel van de nieuwe vzw is gevestigd zijn te Ruiselede, Pensionaatstraat 8a.

Op 13 oktober 2015 werd tussen beide partners een intentieverklaring getekend. Met de oprichting van de nieuwe vzw werd de bedrijfstak ouderenzorg van het ziekenhuis afgesplitst.

Het O.L.V. van Lourdes Ziekenhuis Waregem baatte nl. 25 RVT- bedden uit op de site van het ziekenhuis in het woonzorgcentrum Ter Bikhage.

Voorlopig werd de rusthuisactiviteit verdergezet binnen het ziekenhuis.

Ondertussen bereidde de nieuwe vzw plannen voor om een vervangingsnieuwbouw te realiseren op de site van het vroegere hersteloord.

Op 19/11/2019 werd het nieuw woonzorgcentrum De Karmel Waregem in gebruik genomen.

De bewoners van het WZC Ter Bikhage namen dan hun intrek in de kamers van wat ooit gekend was als het hersteloord De Karmel.

Inmiddels werd het **WZC Karmel** gerealiseerd en toegevoegd aan de lijst van woonzorgcentra van de groep **CURANDO** (woonzorgzone CURANDO ZUID).

WZC De Karmel telt vandaag 48 woongelegenheden.

Momenteel wordt de volgende fase van het bouwproject uitgevoerd. Hierbij breidt het woonzorgcentrum uit tot 60 woongelegenheden en 7 assistentiewoningen. Deze uitbreiding wordt aangebouwd in het verlengde van de nieuwbouw, waar vroeger de lagere school 'het Kleurenbos' zich bevond. De kamers zullen afgewerkt zijn in de zomer van 2022.

De oude gebouwen van het herstelverblijf worden gerenoveerd tot een centrum voor dagopvang, een lokaal dienstencentrum en een kinderdagverblijf. De ingebruikname is voorzien voor januari 2022.

Het lokaal dienstencentrum zal ook ter beschikking gesteld worden aan de lokale verenigingen.



## 48. OUDERENZORG PHILIPPUS NERI (WAASLAND - MEETJESLAND)

Philippus Neri is een initiatief van de zustercongregatie “Zwartzusters van de Heilige Philippus Neri”. Het generalaat bevindt zich in de Kalkstraat 46 te Sint-Niklaas.

De groep Philippus omvat zowel voorzieningen in het domein van de Psychiatrie als in het domein van de **Ouderenzorg**.

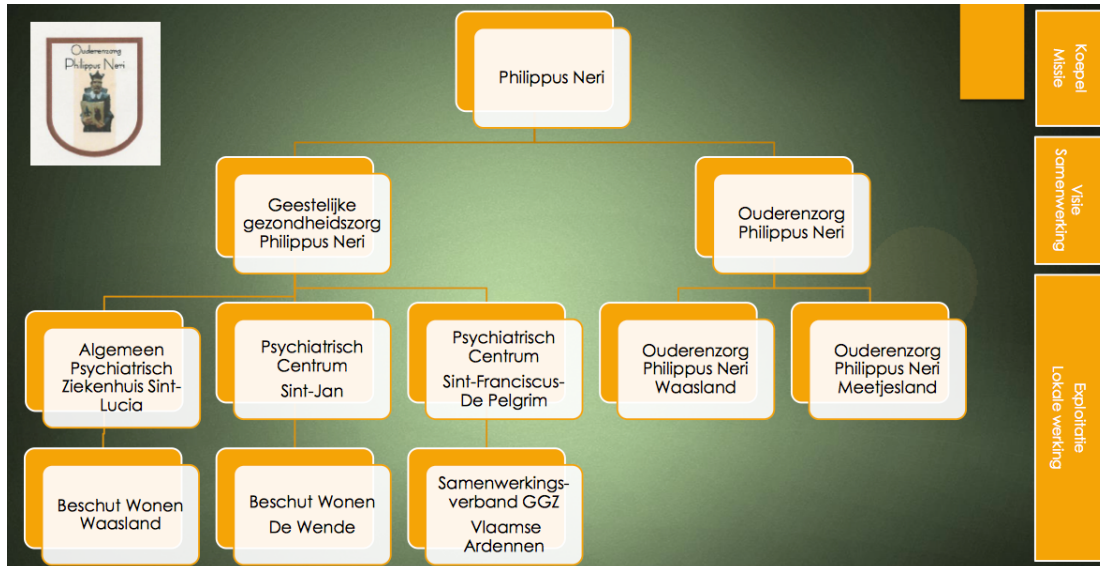

### OUDERENZORG PHILIPPUS NERI vzw:

#### 1. Vzw Ouderenzorg Philippus Neri Waasland

- **WZC SINT-JOZEF**, Zandstraat 33, 9170 Sint-Pauwels (Sint-Gillis-Waas) (+ Assistentiewoningen)
- **WZC HUIZE TEN DRIES**, Dries 53, 9112 Sinaai-Waas (+ Assistentiewoningen)
- **Assistentiewoningen Hulsterhof** (Lamstraat 2, 9100 Sint-Niklaas) en **Huize Neri**, (Ankerstraat 100, 9100 Sint-Niklaas)

#### 2. Vzw Ouderenzorg Philippus Neri Meetjesland

- **WZC CAMPUS AVONDZEGEN**, Eeklo (+ Assistentiewoningen en Kortverblijf)
- **WZC CAMPUS KLEIT** (in ontwikkeling) te Maldegem (+ GAW en Kortverblijf)

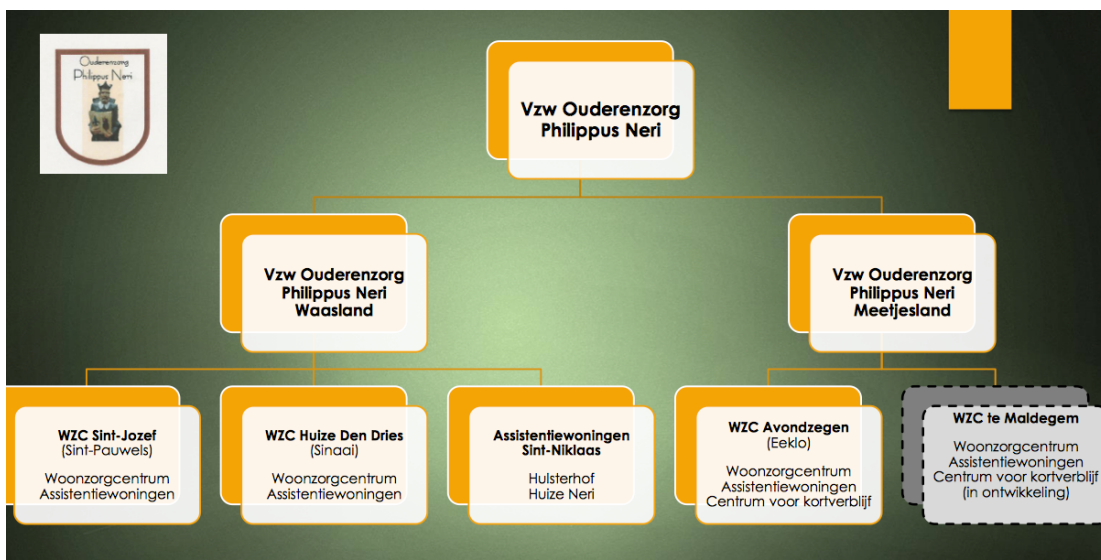

**Contactgegevens :**

Groep Ouderenzorg Philippus Neri vzw  
Ankerstraat 104 bus 1  
9100 Sint-Niklaas  
tel. 03/760 07 90  
[info@gpn.be](mailto:info@gpn.be)

**Contactpersonen :**

Geert Vercauteren, afgevaardigd bestuurder (0475/66 38 54)  
Luc Voeten, directeur (0476/48 08 42)

Ouderenzorg Philippus Neri maakt deel uit van **OUDERENZORG WAASLAND**

## 49. OUDERENZORG TRIADE (WAASLAND)

Ouderenzorg Triade groepeert 2 woonzorgcentra in het Waasland :

- **Woonzorgcentrum DE ARK,**  
Kalkstraat 48 in **9100 St-Niklaas** (03/780 94 11)  
Algemeen directeur : Hilde Servotte  
Dagelijks verantwoordelijke : Els Van Verre
- **Woonzorgcentrum GROOTENBOSCH,**  
Oude Zandstraat 97 in **9120 Beveren** (03/750 28 20)  
Algemeen directeur : Hilde Servotte  
Dagelijks verantwoordelijke : Ann Maes

Mede-pijlers van het samenwerkingsverband zijn **WOONZORG SAMEN OUDER** en **ABRAM**

### Historiek

Woonzorgcentrum De Ark is de verderzetting van een lange traditie van zorg in de regio Sint-Niklaas en meer bepaald op de locatie waar de huidige infrastructuur gebouwd is.

Deze traditie kon ontspruiten uit het initiatief van 4 dames die zich in 1769 op deze plek vestigden. Onder de naam 'Klein Spinhuis' organiseerden zij zich met als doel ten dienste te staan van wie behoeftig of ziek was.

Dit 'Klein Spinhuis' vormde de basis voor de Congregatie van de Zusters van Sint Philippus Neri in de Kalkstraat in Sint-Niklaas. Vanuit hun eigen spiritualiteit geïnspireerd door de Heilige Philippus Neri, startten zij met werken van naastenliefde door het organiseren van onderwijs en ziekenzorg.

Tot 1848 werden door de zusters bejaarden opgevangen binnen de kloostergemeenschap als apostolaat.

Met de invoering van de pensioenrechten voor religieuzen in het onderwijs werd in het hoofdklooster te Sint-Niklaas gezocht naar zinvolle inzet voor de nog vitale gepensioneerde zusters. Op die manier kwam vanaf 1964 bejaardentehuis 'Home Avondvrede' tot stand. Dit erkende rusthuis is de voorloper van het huidige woonzorgcentrum De Ark.

In 1990 werd het beheer van dit rusthuis overgedragen van de congregatie naar een autonome vzw. En circa 5 jaar later zag men mogelijkheden om het oorspronkelijke kloostergebouw dat ook 'Home Avondvrede' huisvestte te vervangen door een nieuwbouw. Hierin kwam een apart klooster voor de zustergemeenschap en werd 'Zorgcentrum De Ark' ondergebracht in een meer aangepaste en huiselijke omgeving.

**Woonzorgcentrum Grootenbosch** is een recente voorziening voor ouderenzorg die de deuren opende in maart 2013.

Het woonzorgcentrum is gebouwd in het hart van Beveren, tussen de zorgcampus van AZ Nikolaas en het voormalige klooster van de Zusters van de H. Vincentius à Paulo te Beveren. Door precies op deze plaats een moderne zorgvoorziening uit te bouwen wordt een brug gemaakt met de geschiedenis. Reeds vele decennia lang organiseerden de Zusters van de H. Vincentius à Paulo hier hun caritatieve werken ten dienste van zieken en ouderlingen.

## 50. OUDERENZORG WAASLAND

Koepelt **OUDERENZORG PHILIPPUS NERI** en **WOONZORG SAMEN OUDER**



### Doelstelling :

- Bundelen van krachten
- Aanspreekpunt ouderenzorg in het Waasland
- Ontwikkelen van nieuwe projecten

## 51. OUDERENZORG ZUSTERS DER CHRISTELIJKE SCHOLEN

'Vorselaar' is een begrip in de onderwijswereld. De Zusters der Christelijke Scholen van Vorselaar is een katholieke congregatie die fungeerde als inrichtende macht van het vrij gesubsidieerd onderwijs voor talrijke scholen in Vlaanderen.

Daarnaast beheert de congregatie via de vzw Ouderenzorg ZCS ook nog drie erkende rusthuizen met 200 bedden :

<b>WZC CAMPUS MARIENHOVE</b>	MALLE <i>Directie: An Engelen</i>
<b>WZC EIKENDAL (*)</b>	KAPELLEN <i>Directie: Guy Geudens</i>
<b>WZC HUIZE NAZARETH</b>	LIER <i>Directie: Hilde Driessens</i>

(\*) **WZC EIKENDAL** te Kapellen maakt ook deel uit van **WOONZORGCOLLECTIEF**.

Deze drie rusthuizen waren oorspronkelijk bedoeld voor de zusters van de congregatie. Vermits er geen nieuwe zusters meer bijkomen stelde men de rusthuizen open voor andere bewoners.

**Contacten** : via de directies van de groep.

**Maatschappelijke zetel** :

Zusters der Christelijke Scholen, Markt 19, 2290 Vorselaar – 014/50 86 00.

## 52. PLACIDUS (PROVINCIE OOST-VLAANDEREN) => CONECTO

Placidus vzw is een netwerk van verschillende zorginitiatieven. Binnen het geheel behoudt elke zorginstelling haar eiigenheid en beslissingsbevoegdheid. Het opzet beoogt vooral het bundelen en delen van specifieke competenties binnen woonzorgcentra met een gedeelde cultuur, visie, maar met behoud van ieders eigenheid.

Algemeen directeur Geert Polfliet : *“Achter elke zorginstelling zit een jarenlange cultuur, die doorgaans echt gekoesterd wordt. Wie toetreedt tot Placidus hoeft die achtergrond niet op te geven. Het vormt geen koepelvereniging, maar veeleer een samengaan van gelijkwaardige partners. Als groep kunnen we competenties binnenhalen, die voor een afzonderlijke instelling vaak niet haalbaar zijn. Zo verwerven we met z'n allen een aanzienlijke knowhow in uiteenlopende vakgebieden. Om optimaal te kunnen samenwerken moeten er vanzelfsprekend wel enkele raakvlakken bestaan, zoals een gelijkaardige visie en mentaliteit, eenzelfde kwaliteit, dezelfde stijl ... Tegelijk blijft iedereen eigen accenten leggen. Denk bijvoorbeeld aan bouwkunde, veiligheid, milieu, kwaliteitszorg, financieel beleid enzovoort. Dergelijke competenties kunnen perfect gedeeld worden door alle instellingen, zonder te raken aan ieders specifieke karakter. Het is de bedoeling dat één onderlegd persoon of een beperkt team deze aspecten voor alle leden van Placidus opvolgt en in goede banen leidt.”*

Lagen aan de basis van de oprichting van Placidus : enerzijds de vzw Ter Hovingen van de Congregatie St-Vincentius a Paulo en anderzijds de vzw Vives met een aantal kleinere instellingen aan het Sint-Pietersplein te Gent en in Kieldrecht. Er wordt onderhandeld met de Golfresidentie in St-Martens-Latem om op termijn toe te treden.

**Placidus** is de naam van een cluster van 4 rust- en verzorgingstehuizen (3 daarvan zijn gevestigd in het Gentse en 1 in Beveren-Kieldrecht).

Behoren tot de cluster Placidus vzw :

**Woonzorgcentrum TER HOVINGEN** , Kliniekstraat 29, 9050 **Gent-Gentbrugge** (tel.09:210.15.00 – gsm +32(0)486/34.68.13 – directeur: Tjarda Declercq (Tjarda.declercq@terhovingen.be).

De **3 ouderenvoorzieningen** van de groep **VIVES vzw**, nl.

- **Zorgresidentie ONZE LIEVE VROUW TER RIVE**, Sint-Pietersnieuwstraat 115 in **Gent** (opgericht in de schoot van de Zusters van de Onbevleete Ontvangenis Apostolinnen van Gent), - Geert Polfliet (geert.polfliet@placidus.be) en Hilde Lanszweert (Hilde.lanszweert@olvterrive.be)
- **ServiceResidentie Rozendael**, Bagattenstraat 47 in **Gent** (09/233.68.51)en
- **Zorgresidentie HEILIGE FAMILIE**, Molenstraat 32 in **Beveren-Kieldrecht** (03/250.67 20) – Ann Capon (ann.capon@hfkielrecht.be)

### Contactadres :

Placidus vzw  
Bagattenstraat 47-49  
9000 Gent  
tel. 09/233 23 71

**Algemeen directeur** : Geert Polfliet

**PLACIDUS** in inmiddels opgenomen in de cluster: **CONECTO VZW** (zie ook=> **VIVES**)  
Met als contactadres : **Sint-Pietersnieuwstraat 115, 9000 Gent** (tel. 09/224 29 91)

## 53. PROVINCIALAAT DER BROEDERS VAN LIEFDE



**Broeders van Liefde**

De ouderenzorg is naast de geestelijke gezondheidszorg de tweede poot van de sector verzorgingsinstellingen Broeders van Liefde. Deze woonzorgcentra evolueren ook steeds meer naar centra waar het zorgaanbod bestaat uit een uitgebreide waaier van diensten: het klassieke RVT- of rustoordbed, de kortverblijfformules, de serviceflats, het lokaal dienstencentrum, het dagverzorgingscentrum. Die waaier wordt in samenwerking met andere regionale zorgpartners ontwikkeld, zodat ouderen zo lang mogelijk in de vertrouwde omgeving kunnen verblijven en, wanneer dat toch nodig wordt, de overgang van de thuiszorg naar de woonzorg op een goede manier wordt begeleid.

### 3 TYPES VAN OUDERENVOORZIENINGEN

We onderscheiden **3 types** van voorzieningen binnen de ouderenzorg Broeders Van Liefde.

#### 1e type: DE WOONZORGCENTRA BEHEERD DOOR DE BROEDERS VAN LIEFDE:

- **WZC MARIATROON** (Dendermonde)  
Deze voorziening werkt op diverse vlakken nauw samen met het P.C. Zoete Nood Gods in Lede. Op de campus bevindt zich trouwens ook het Psychiatrisch Verzorgingstehuis De Leilinde, een initiatief van Zoete Nood Gods.
- **WZC SINT-ALEXIUS** (Tienen)
- **WZC HUIZE NAZARETH** (Goetsenhoven)

Deze voorzieningen zijn heel nauw verbonden met de Psychiatrische Kliniek Broeders Alexianen in Tienen. Aansluitend bij deze voorzieningen is er in Tienen in samenwerking met de huisvestingsmaatschappij ook de realisatie van een zorgvernieuwingproject rond de woonzorgwijk Park Passionisten gepland.

#### 2e type: DE RUSTHUIZEN DIE VOORNAMELIJK INSTAAN VOOR DE ZORG VOOR BEJAARDE BROEDERS VAN LIEFDE:

- **KLOOSTER-RUSTOORD SINT-JAN** in Zelzate (beheerd vanuit de vzw Deus Caritas Est)
- **HUIZE SINT-ARNOLD** in Beernem (een niet-erkend initiatief beheerd vanuit de congregatie Broeders Van Liefde)

#### 3e type: WOONZORGCENTRA WAARBIJ DE BROEDERS VAN LIEFDE BESTUURS-MATIG BIJ BETROKKEN ZIJN:

- **WZC AVONDVREDE**, Kalvermarkt 1 te Gent (tel. 09/225.12.11) – Koen Van Wauwe (koen.van.wauwe@wzc-avondvrede.be) en Edelhart Valcke (edelhart.valcke@wzc-avondvrede.be)
- **WZC HUIZE VINCENT**, Antwerpsesteenweg 103 in Temse-Tielrode (met een specifiek zorgaanbod voor ouderen met een auditieve handicap) – 03/710.51.35 – Koen Van Wauwe (directie@huizevincent.be)
- **WZC KANUNNIK TRIEST**, Kloosterstraat 33 te Melle – 09/252 60 56 – Liesbeth Verhulst (Liesberth.verhulst@wzckt.be)

#### Contact:

Centrale diensten Provinciaal Broeders van Liefde  
Stropstraat 119, 9000 Gent - tel 09/221 45 45 - [info@fracarita.org](mailto:info@fracarita.org)

## 54. QUATTRO (PROVINCIE WEST-VLAANDEREN)



Quattro groepeert als feitelijk samenwerkingsverband 7 woonzorgcentra in West-Vlaanderen onder het motto : « Samen Werken aan Zorg » :

1. **WZC SINT-VINCENTIUS te Avelgem**  
 Bevrijdingslaan 18  
 8580 Avelgem  
 tel. 056/64 86 48  
 directie : Ken Wagner  
 info@vincentiusavelgem.be
2. **WZC DE RUYSCHAERT te Marke**  
 Kloosterstraat 25  
 8510 Marke  
 tel. 056/24 55 24  
 directie : Mario Eeckhout  
 info@de-ruysaert.be
3. **WZC WINTERSHOVE te Vlamertinge**  
 Poperingseseweg 288  
 8908 Vlamertinge  
 tel. 057/22 04 10  
 directie : Bart Man  
 info@wintershove.be
4. **Zorgcentrum SINT-JOZEF te Zonnebeke**  
 Ieperstraat 54  
 8980 Zonnebeke  
 tel. 051/46 09 90  
 directie : Peter Reynaert  
 info@sintjozef.be
5. **HUIZE ZONNELIED te Ieper**  
 De Stuerstraat 21, 8900 Ieper (*exploitatiezetel: Stationsstraat 24, 8900 Ieper*)  
 tel. 057/20 42 77  
 directie: Bart Man  
 info@huizezannelied.be
6. **ONZE-LIEVE-VROUW GASTHUIS te Poperinge**  
 Ieperstraat 130, 8970 Poperinge  
 tel.057/34 69 10  
 directie: Mieke Vandeputte  
**en Woonzorgcentrum EMMAÛS te Poperinge**  
 Oostlaan 15, 8970 Poperinge  
 tel. 057/35 27 99  
 directie: Mieke Vandeputte
7. **HUIZE TER WALLE te Menen**  
 Kortrijkstraat 126,  
 8930 Menen  
 Tel. 056/52 17 40  
 directie: Debbie Janssens.



## **55. RUST- EN VERZORGINGSTEHUIZEN VAN DE RELIGIEUZE URSULINEN VAN HASSELT**

Groepeert 2 woonzorgcentra in de provincie Limburg : nl.

**WZC OCURA - HEILIGE FAMILIE**

's GRAVENVOEREN

**WZC OCURA MONTENAKEN**

MONTENAKEN

Beide woonzorgcentra zijn opgenomen in het netwerk **OCURA**.

## 56. RUSTHUIZEN ZUSTERS AUGUSTINESSEN (PROVINCIE LIMBURG)

Groepeert 2 groepen van 2 woonzorgcentra in de provincie Limburg :

- Rusthuizen ZA Zuid-Limburg in **Aiken (WZC SINT CECILIA)** en in **Sint-Truiden (WZC SINT ELISABETH)** en
- Rusthuizen ZA Noord-Limburg in **Overpelt (WZC IMMACULATA)** en **Hamont-Achel (WZC SINT JAN BERCHMANS)**

Deze woonzorgcentra zijn gegroeid vanuit de Zusters Augustinessen van Sint-Truiden.

Maken thans deel uit van **SIOL** en van **INTEGRO**

## 57. SAM (PROVINCIE WEST-VLAANDEREN)

**SAM** (= SAMenwerking) is/was een kennisdelende samenwerking tussen directies van :

- **Vzw Seniorenzorg Sint-Vincentius** in Lendeledede (**Woonzorgcentrum Aksent - Residentie De Schakel**)  
Izegemsestraat 14, 8860 Lendeledede  
Tel.: 051 30 13 28  
Directeur: Emmy Demasure
- **Vzw Seniorenzorg H. Familie** in Ieper (**Woon- en Zorgcentrum H.Familie – Serviceflatgebouw In 't Dammeke**)  
Dammeke 3, 8540 Deerlijk  
Tel. : 056/71 10 13  
Directeur: Koen Bellers
- **Woonzorgcentrum Huize Sint-Jozef** in Ieper  
Meensesteenweg 31, 8900 Ieper  
Tel.: 057/22 69 70  
Directeur: Hilde Hemelsoen
- **Vzw Bejaardenzorg Maria Middelaes** (thans: **Woonzorg Moorslede**) in Moorslede  
Pater Lievensstraat 20, 8890 Moorslede  
Tel.: 051/77 10 01  
Directeur: Wouter Van der Donckt
- **Woonzorgcentrum Camillus – GAW Residentie Waeterhof** in Wevelgem  
Kloosterstraat 21, 8560 Wevelgem  
Tel.: 056/41 15 70  
Directeur: Edwine Laridon (056/43 17 20)
- (*en sedert 2014*) **Woonzorgcentrum Onze Lieve Vrouw Westroze - GAW Residentie Ter Westroze** in Westrozebeke (Staden).  
Dorpsstraat 67, 8840 Westrozebeke (Staden)  
Tel. 051/59 12 70  
Directeur : Lien Vandamme

**SAM** is een netwerk dat 'volgens welingelichte bronnen' thans niet meer bestaat!

## 58. SENIORENZORG SINT-VINCENTIUS ANZEGEM

De VZW Seniorenzorg Sint-Vincentius Anzegem beheert 2 woonzorgcentra:

- **WZC TER BERK** te Anzegem  
Het woon- en zorgcentrum Ter Berk biedt woongelegenheid en passende zorg voor 75 ouderen die niet langer thuis kunnen verblijven. Er is een bijzondere afdeling voor mensen met dementie. Tevens kunnen 6 mensen in kortverblijf worden opgenomen.
- **WZC SINT-VINCENTIUS** te Kachtem  
Het woonzorgcentrum “Sint-Vincentiusrustoord” biedt woongelegenheid en aangepaste zorgverlening voor 110 ouderen, voor wie thuis verblijven geen haalbare kaart meer is. Voor mensen met noodzaak aan aangepaste psychische begeleiding (dementie/NCS) werd een specifieke werking uitgebouwd binnen een afgeschermd wooneenheid. In kader van ondersteuning en/of ontlasting van thuis- en mantelzorg, beschikt het woonzorgcentrum tevens over 3 kamers voor kortverblijf.

**Contactadres :**

WZC Ter Berk  
Berkenlaan 2  
8570 Anzegem  
056/68 11 94

**Contact :** Inge Moerman, algemeen directeur

## 59. SENIORENZORG ZUSTERS JOZEFIENEN VZW (WAASLAND)



In augustus 2007 werd **vzw Seniorenzorg Zusters Jozefiënen** opgericht.

Maatschappelijke zetel: Seniorenzorg Zusters Jozefiënen, Tereken 14 te 9100 Sint-Niklaas.

Deze VZW vormt de schakel tussen de bejaardenvoorzieningen van de congregatie, die onder de vzw OZJ (Ouderenzorg Zusters Jozefiënen) ressorteren.

**SENIORENZORG ZUSTERS JOZEFIENEN** maakt deel uit van **WOONZORG SAMEN OUDER**

\* **HET HOF vzw**  
 Hofstraat 134-138  
 9100 Sint-Niklaas  
 Tel. 03/760 19 60  
 hethof@hethof.be

Contactpersoon : Tine Dewilde, Algemeen Directeur

\* **HEILIG HART-TEREKEN vzw**  
 Tereken en Schoolstraat 226  
 9100 Sint-Niklaas  
 Tel. 03/780 53 40  
 hhtereken@hhart.be

Samen met **vzw ZORGCENTRUM DE ARK** vormen de 2 woonzorgcentra van **SENIORENZORG ZUSTERS JOZEFIENEN** en de **OUDERENZORG TRIADE**.

\* **ZORGCENTRUM DE ARK vzw**  
 Kalkstraat 48  
 9100 Sint-Niklaas  
 Tel. 03/780 94 11  
 Fax 03/766 31 33

contactpersoon : Mevr. Hilde Servotte, algemeen directeur

## 60. SINT-ANNENDAEL GRAUWZUSTERS (DIEST)



Sint-Annendael Grauwzusters vzw, met maatschappelijke zetel te Diest, is een multicampus organisatie actief in de geestelijke gezondheidszorg en ouderenzorg. De vzw exploiteert 4 zorginstellingen – een psychiatrisch ziekenhuis, een initiatief beschut wonen en 2 woonzorgcentra – elk met hun eigen specifiek intra- en extramuraal zorgaanbod en daarnaast nog tal van andere (zorg)initiatieven.

In 1974 werd de vzw Sint-Annendael Grauwzusters opgericht met als doelstelling de uitbating van het psychiatrisch ziekenhuis Sint-Annendael te Diest. De geschiedenis van het ziekenhuis gaat terug tot de 14e eeuw. De geestelijke gezondheidszorg betrof 25 jaar lang het unieke werkkerrein.

Medio 1999 werd het werkkerrein van de vzw St. Annendael Grauwzusters uitgebreid tot de bejaardenzorg. Toen bood zich de mogelijkheid aan tot overname van de uitbating van Huize St. Augustinus. Voordien werd het rusthuis beheerd door de congregatie van gasthuiszusters verbonden aan het Algemeen Ziekenhuis van Diest.

Kort na elkaar werden 2 bestaande woon- en zorgcentra in exploitatie genomen :

- **WZC HUIZE SINT-AUGUSTINUS te Diest**  
Fabiolalaan z/n, 3290 Diest  
tel.: 013 35 50 00  
e-mail: sint.augustinus@sad.be
- **WZC OLV STER DER ZEE te Scherpenheuvel-Zichem**  
Prins Alexanderstraat 55, 3270 Scherpenheuvel  
tel.: 013 35 23 00  
e-mail: ster.der.zee@sad.be

*“Eind 2010 werd de lokale werking rond Beschut Wonen geïncorporeerd in vzw Sint-Annendael Grauwzusters. De organisatie biedt vandaag 438 bedden en plaatsen aan.*

*De vzw plant op 3 van haar campussen nieuwbouw of vernieuwbouw, waarbij de capaciteit stelselmatig zal opgetrokken worden van de huidige 438 geëxploiteerde bedden/plaatsen naar bijna 600. Er zal ook een bijkomend aanbod gecreëerd worden voor serviceflats, dagverzorgingscentra en centra voor kortverblijf”.*

**1. Woonzorgcentrum HUIZE SINT-AUGUSTINUS** is een bejaardenvoorziening met 150 bewoners.

Adres: WZC Sint-Augustinus, Fabiolalaan z/n, 3290 Diest, 013/35.50.00  
Ann Kriekemans, directeur ( tel. 013/38 05 11) – ann.kriekemans@sad.be  
Rob Vanhemel, Directeur Ouderenzorg (tel. 013/35 50 00) - rob.vanhemel@sad.be

**2. Woonzorgcentrum OLV STER DER ZEE** zat tot voor kort gehuisvest in ‘Het Kasteeltje’ in de Rozenstraat. Reeds in 2001 was er sprake van een nieuwbouw. Even werd nog gedacht aan een uitbreiding, maar toen de opportuniteit van bouwgrond in de Prins Alexanderstraat zich voordeed, was de de knoop snel doorgehakt. Een nieuwbouw was in alle opzichten de beste optie (64 bewoners).

Adres: WZC Ster der Zee, Prins Alexanderstraat 55, 3270 Scherpenheuvel, 013/35.23.00  
Ann Kriekemans, directeur  
Rob Vanhemel, Directeur Ouderenzorg.

**Bestuursorgaan:**

Mevr. Marianne Vael (voorzitter)  
Dhr. Lou Van Beirendonck (ondervoorzitter)  
Eerw. Zr. Martina Braeken  
Dhr Bart Degreef  
Dhr. Jan Laurys  
Mevr. Linda Lemmens  
Dhr. Wim Tambeur  
Dhr. Benoît Deceuninck  
Mevr. Tania Stalmans  
Dr. Joris Vandenberghe  
Mevr. Klaartje Theunis

**Algemene contactgegevens :**

VZW Sint-Annendael Grauwzusters  
Vestenstraat 1, 3290 Diest  
tel.: 013 38 05 11  
fax: 013 38 09 90  
e-mail: info@sad.be

## 61. SINT-BARBARA VZW (PROVINCIE LIMBURG)



De vzw Sint-Barbara met maatschappelijke zetel te 3660 Oudsbergen, Kimpenstraat 5, werd oorspronkelijk opgericht onder de benaming “Medisch Instituut St-Barbara” met maatschappelijke zetel Bessemerstraat 478 te 3620 Lanaken.

Waar deze vzw oorspronkelijk als doelstelling had te voorzien in de gezondheidszorg voor mijnwerkers en oud-medewerkers, groeide dit nadien uit tot de uitbating van het ziekenhuis Sint-Barbara te Lanaken. Na de fusie met het St-Jansziekenhuis en het André Dumontziekenhuis tot ZOL (Ziekenhuis Oost-Limburg) in Genk werd er beslist om de vzw Sint-Barbara een vooraanstaande rol te geven in de uitbouw van ouderenzorgvoorzieningen.

Met het oog hierop werden ondertussen twee voorzieningen overgenomen, enerzijds het rusthuis Kimpenhof te 3660 Opglabbeek en anderzijds het rusthuis Beversthuis te 3740 Beverst (Bilzen). Daarnaast participeert de vzw Sint-Barbara als private partner in de vzw Welzijnscampus Gerkenberg te Bree. Deze vzw werd opgericht in 2004 op initiatief van de stad en het OCMW Bree om tegemoet te komen aan de groeiende noden aan kwaliteitsvolle huisvesting voor ouderen in Bree en omgeving.

### 1. WZC KIMPENHOF

Kimpenstraat 5  
3660 Oudsbergen  
Tel. 089 36 57 00  
Fax 089 36 57 01  
Directeur: Christel Cleuren - [christel.cleuren@kimpenhof.be](mailto:christel.cleuren@kimpenhof.be)

Vanaf 2022 bouwt de vzw Sint-Barbara een nieuw woonzorgcentrum in het centrum van Oudsbergen (Opglabbeek). Voorjaar 2022: start van de werken - Begin 2024: einde werken - Voorjaar 2024: ingebruikname nieuwbouw.

Het woonzorgcentrum breidt uit van 61 woongelegenheden naar:

- 76 kamers woonzorgcentrum
- 7 kamers Kort Verblijf
- een dagverzorgingscentrum met 10 plaatsen dagopvang
- 10 assistentiewoningen (zorgflats)

### 2. WZC BEVERSTHUIS

Blindestraat 16–18  
3740 Beverst  
Tel. 089 51 90 60  
[info@beversthuis.be](mailto:info@beversthuis.be)  
Directeur: Luc Plompen

Woonzorgcentrum Beversthuis werkt samen met BVBA het Laer. Het Laer biedt assistentiewoningen aan gelegen aan het woonzorgcentrum.

### 3. WZC GERKENBERG

Meeuwerkiezel 90 a  
3960 Bree  
Tel. 089 48 01 00  
[info@gerkenberg.be](mailto:info@gerkenberg.be)

Algemeen directeur: Dirk Vroonen

De **vzw Welzijnscampus Gerkenberg** – exploitant van het Woonzorgcentrum Gerkenberg - is een **samenwerking** tussen enerzijds **de stad en het OCMW Bree** en anderzijds **de vzw Sint-Barbara**, Kimpenstraat 5 te 3660 Opglabbeek.



## 62. SINT ELISABETH'S DAL (NIEUWERKERKEN-ZOUTLEEUW-GEETBETS)



Sint Elisabeth's Dal groepeer **3 ouderenvoorzieningen** in de gemeenten Zoutleeuw, Nieuwerkerken en Geetbets.

1. Het **WZC SINT-JOZEF** in **Nieuwerkerken** staat voor:

- Rust- en verzorgingstehuis – St.-Jozef – met 80 woongelegenheden (9 woongelegenheden als gewoon rusthuis en 71 woongelegenheden als rust- en verzorgingstehuis)
- Centrum voor kortverblijf - 't Lindenhof – met 5 woongelegenheden
- Seniorie – Hof ter Eycken – met 25 serviceflats
- Dagverzorgingscentrum – 't Vlierhof – voor 15 gebruikers.

Het woonzorgcentrum is gelegen in de Kloosterstraat 26 te 3850 Nieuwerkerken

2. Het **WZC O.L.V. VAN LOURDES** in **Zoutleeuw** staat voor:

- Rust- en verzorgingstehuis O.L.V. van Lourdes - met 73 woongelegenheden (9 woongelegenheden als gewoon rusthuis en 64 woongelegenheden als rust- en verzorgingstehuis)
- Centrum voor Kortverblijf - 't Sijtsje KPE 615 - met 8 woongelegenheden
- Seniorie - De Leeuwerick - met 24 serviceflats
- Dagverzorgingscentrum - 't Mezenhof - voor 10 gebruikers

Het woonzorgcentrum is gelegen in de Stationsstraat 36 te 3440 Zoutleeuw,

3. Het **WZC BETZE RUST** in **Geetbets** staat voor:

- Woonzorgcentrum: met 65 plaatsen
- Kortverblijf: met 5 eenheden
- Serviceflats: met 15 woongelegenheden

Het woonzorgcentrum is gelegen in de Dorpsstraat 1 bus A te 3450 Geetbets

### **Een stukje historiek:**

*“Einde juli 2008 tekende vzw St.-Elisabeth's Dal een samenwerkingsovereenkomst met het OCMW van Geetbets. Beide partijen zijn hierin overeengekomen dat vzw St.-Elisabeth's Dal in Geetbets ter hoogte van het 'Sociaal Huis' een woonzorgcentrum zal realiseren met 70 rusthuiswoongelegenheden (5 voor kortverblijf) en 15 serviceflats. Het terrein wordt via een erfpachtovereenkomst ter beschikking gesteld.*

*Einde 2009 kreeg vzw St.-Elisabeth's Dal voor dit project de goedkeuring van de bevoegde Minister Vandeurzen voor haar zorgstrategisch plan. In de loop van 2010 werd het technisch-financieel plan ingediend en na goedkeuring werd begonnen met de aanbesteding en realisatie van dit nieuwe project einde 2010, begin 2011. Op 22 juni 2010 ondertekenden de voorzitter en de secretaris van het OCMW Geetbets, de erfpachtovereenkomst voor het perceel waarop het woonzorgcentrum zal worden gerealiseerd. Deze erfpachtovereenkomst heeft een looptijd van 99 jaar.”*

**Hoofdzetel van Sint Elisabeth's Dal:**

Sint Elisabeth's Dal vzw  
Stationstraat 36  
3440 Zoutleeuw  
tel. 011/ 78 91 00  
[info.zl@vzwsed.be](mailto:info.zl@vzwsed.be)

**Algemeen directeur** : Luc Hermans

## 63. SINT-MONICA VZW – BEJAARDENZORG SINT-MONICA - OOSTENDE



In 1981 bouwen de Zwartzusters van Bethel de oude leegstaande H. Hartkliniek in de Frère Orbanstraat om tot een Rust- en Verzorgingstehuis Sint-Monica voor (valide en semi-valide) bejaarden. Ook het medisch centrum voor extramurale preventieve gezondheidszorg krijgt er onderdak.

Het Rust- en Verzorgingstehuis bij de Frère Orbanstraat is inmiddels omgedoopt tot vzw Sint-Monica Oostende .

De **VZW Sint Monica** te Oostende groepeert thans vier ouderenzorgvoorzieningen te Oostende: **twee woonzorgcentra** 'Sint-Monica' en De '3 Platanen' en twee groepen van assistentiewoningen (Stijn en Ambrozijn)

Twee woonzorgcentra:

### 1. WZC Campus SINT-MONICA

Ooievaarslaan 1 – 3 te Oostende.

Telnr.:059/55.11.00

email: fvh@st-monica-oostende.be

Het woonzorgcentrum biedt woongelegenheden en zorg aan 136 bejaarden. 111 woongelegenheden hebben een erkenning als rust- en verzorgingstehuis (RVT).

### 2. WZC Campus DE DRIE PLATANEN

Nieuwpoortsesteenweg 759, 8400 Oostende.

Telnr.:059/40.17.00

Met de Drie Platanen breidt VZW Sint Monica het bestaande zorgverleningsaanbod uit met:

- Een woonzorgcentrum met 92 woongelegenheden
- Een centrum kortverblijf met 6 woongelegenheden

### Directie:

**Algemeen directeur:** Françoise Van Hoorebeke

059/55.11.00 - ad@st-monica-oostende.be

**Adjunct algemeen directeur:** Hélène Verbeke

059/ 55. 11. 88 - hv@st-monica-oostende.be

**Directeur Zorg en verantwoordelijke bewonerszorg:** Els Vandaele en Katlijn Aper

Els Vandaele 059/ 33.92.52 - ev@st-monica-oostende.be -

Katlijn Aper 059/55.11.23 - bewonerszorg@st-monica-oostende.be

Twee groepen van assistentiewoningen:

1. Groep van Assistentiewoning STIJN (84 woningen)  
Ooievaarslaan 1, 8400 Oostende  
Telnr. 059/ 55.11.00
2. Groep van Assistentiewoning AMBROZIJN (16 woningen)  
Nieuwpoortsesteenweg 370, 8400 Oostende  
Telnr: 059/ 70.63.75

## 64. SIOL (PROVINCIE LIMBURG)



In 2011 stichtten 7 vzw's, die samen 15 Limburgse woonzorgcentra beheren, de kostendelende VZW 'SIOL'. SIOL staat voor '**Samenwerkende Initiatieven Ouderenzorg Limburg**'.

Later is SIOL uitgebreid en koepelt de vzw thans **16 woonzorgcentra**.

De oprichting van de vzw SIOL vormde een formalisering en dynamisering van een reeds jarenlange informele samenwerking tussen de stichtende 'Caritas'-woonzorgcentra.

De argumenten om over te gaan tot samenwerking waren talrijk:

- toenemende complexiteit van allerhande wetgeving,
- complexiteit van technieken en beheer,
- afnemende zorgfinanciering vanwege de overheid,
- evoluerende differentiatie van de zorgmarkt,
- toenemend aandeel van 'winstgedreven' privé-initiatieven in de zorg, ....

Vzw SIOL groepeert de volgende woonzorgvoorzieningen:

- **Vzw Begralim**



WZC St. Franciscus, Wijkstraat 102, 3700 Tongeren | T: 012/23 15 45

WZC St. Elisabeth, Demerstraat 80, 3500 Hasselt | T: 011/22 40 71

WZC Eyckendael, Eyckendael, 3770 Riemst | T: 012/25 04 20

### 2. Vzw OCURA



WZC Ocura - Herk-de-Stad, Diestsesteenweg 1, 3540 Herk-de-Stad | T: 013/35 02 20

WZC Ocura – Montenaken, Hellebronstraat 8, 3890 Montenaken | T: 011/69 33 51

WZC Ocura – Voeren, Kloosterstraat 21, 3798 Voeren | T: 043/81 91 10

WZC Ocura – Beringen, Havenlaan 7, 3582 Beringen | T: 011/45 84 12

### 3. Vzw De Voorzienigheid



WZC De Voorzienigheid, Kerkhofstraat 31, 3550 Bocholt | T: 089/46 21 61

#### 4. Vzw St. Jozef



WZC St. Jozef, Kloosterhof 1, 3910 Neerpelt | T: 011/80 03 50

#### 5. Vzw Het Park

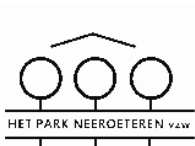

WZC Het Park, Spilstraat 15, 3680 Neeroeteren | T: 089/86 60 60

#### 6. Vzw Rusthuizen Z.A. - Noord-Limburg



WZC St. Jan-Berchmans, Bosstraat 7, 3931 Hamont-Achel | T: 011/61 05 80  
WZC Immaculata, Dorpsstraat 58, 3900 Overpelt | T: 011/80 56 50

#### 7. Vzw Rusthuizen Z.A. - Zuid-Limburg



WZC Cecilia, Parkstraat 9, 3570 Alken | T: 011/59 92 20  
WZC ST. Elisabeth, Cl. Cartuyvelsstraat 17, 3800 St. Truiden | T: 011/68 30 38

#### 8. Vzw De Olijfboom



WZC De Olijfboom, Erfstraat 9, 3600 Genk | T: 089/312 34 00

## 9. Vzw Immadi



WZC Immadi Kempische Steenweg 408, 3500 Hasselt | T: 011/26 95 00

### Missie en visie van SIOL :

Uitgaande van de vaststelling dat een gepast antwoord vereist is voor:

- de kwetsbaarheid van een individuele instelling indien essentiële opdrachten minder goed of niet meer ingevuld worden door het wegvallen van medewerkers;
- de toenemende complexiteit en vereiste specialisatie op de meest heterogene beleidsdomeinen en de noodzaak om telkens alert te reageren i.f.v. van wijzigende omstandigheden, wetgeving of opportuniteiten;
- de noodzaak aan geobjectiveerde en vergelijkbare beleidsgegevens als basis voor benchmarking en bijsturing;
- het creëren en benutten van kostenvoordelen en synergie door het vergroten van de schaal en een gezamenlijke aanpak van projecten waardoor meer middelen in de zorg geïnvesteerd kunnen worden;
- het versterken van de gemeenschappelijke individuele visies tot een gemeenschappelijke overkoepelende visie die met meer invloed en resultaat gecommuniceerd kan worden;

hebben de participanten besloten om een operationele samenwerking op een actieve wijze te bevorderen. De samenwerking is gericht op het uitbouwen van een netwerk van gelijkgestemde maar autonome voorzieningen. De deelnemende organisaties behouden immers tenvolle hun autonomie.

Middels deze samenwerking streven de deelnemende organisaties naar een optimalisatie van de eigen werking en het behoud van het social-profitaandeel in de zorgmarkt.

Zo biedt SIOL aan haar leden de voordelen van schaalvergroting door samenaankoop en gezamenlijk beheer van diensten, het delen van ervaring, kennis en expertise, en biedt administratieve ondersteuning aan de leden bijvoorbeeld bij toepassing van de wet op de overheidsopdrachten.

Deelname aan projecten en de mate van implementatie van de SIOL-werking in het eigen instellingsbeleid wordt uiteindelijk bepaald door de Raad van Bestuur van de eigen voorziening. De SIOL-werking is beleidsbeïnvloedend, beleidsbevorderend, maar niet beleidsbepalend.

### Zorgaanbod SIOL

Het totale zorgaanbod van deze instellingen bedraagt:

- 1.450 woongelegenheden
- 54 verblijfsmogelijkheden “kortverblijf”
- 7 centra voor “dagopvang”
- 318 assistentiewoningen

### SIOL-organisatie

#### Marc Voets

Contact: marc.voets@wzcvoorzienigheid.be

Tel.089/46 21 61

Directeur woonzorgcentrum Voorzienigheid Bocholt.

Sedert 01/2015 halftijds netwerkdirecteur SIOL.

Verantwoordelijk voor:

- ondersteuning beleidsontwikkeling SIOL
- netwerkvorming en promotie
- algemene coördinatie

### Directiecomité

Elke vzw is vertegenwoordigd door 1 directielid in het directiecomité.

### Bestuursorgaan

In het Bestuursorgaan zetelen 1 bestuurder en een directielid per vzw

Voorzitter: NN

Vzw De Voorzienigheid: Luc Van Hoyweghen & Jos Luys

Vzw Grauwzusters: Bert De Bakker & Johan Abrahams

Vzw Het Park: Mathieu Drijkoningen & Johan Wynen

Vzw Ocura: Lizy Cosemans & Patrick Siborgs

Vzw St Jozef: NN & Jos Claes

Vzw Zusters Augustinessen: Fons Vrolix & Patrick Groenen/Guido Henckaerts & Roel Eerlingen

Vzw De Olijfboom: Georges Janssen & Carlo Feyen

### De Algemene Vergadering

De Algemene Vergadering bestaat uit leden van de Raden van Bestuur en de directieleden van de deelnemende vzw's.

### Projecten

Eind april 2012, werd er gestart met een aantal **samenaankoop projecten** :

- Wasserij:
- Voeding:
- Afvalbeheer:
- Verzekeringen:
- Keukenmanagement: *projectverantwoordelijke Marc Voets*

### Nieuwe projecten

- ICT: *projectverantwoordelijken: Patrick Siborgs en Guido Henckaerts*
- Kwaliteitszorg en zorgethiek: *projectverantwoordelijke: Jos Claes*
- Netwerkwzorg: *projectverantwoordelijke: Jos Claes*
- Financieel en operationeel dashboard: *projectverantwoordelijke: Roel Eerlingen*
- Technische dienst: *projectverantwoordelijke: Johan Wynen*
- HRM: *projectverantwoordelijke: Johan Abrahams*

Acht van de zestien rusthuizen richtten op 2 mei 2016 een nieuwe vereniging, met name de **vzw INTEGRO** op :

- **Rusthuizen Zusters Augustinessen Noord-Limburg** (Hamont-Achel en Overpelt)
- **Rusthuizen Zusters Augustinessen Zuid-Limburg** (Alken en Sint-Truiden),
- **WZC Sint-Jozef** (Neerpelt),
- **WZC De Voorzienigheid** (Bocholt),
- **WZC De Olijfboom** (Genk) en
- **WZC Het Park** (Neeroeteren).

Het initiatief tot samenwerken begon al in 2008 met de oprichting van het Samenwerkingsinitiatief Ouderenzorg Limburg (SIOL). Binnen die groep ontstonden twee stromingen, waarvan de ene, met name, de leden van vzw Integro, sneller een fusie wilde dan de andere.

## 65. SOLIDUM VZW (PROVINCIE VLAAMS-BRABANT)



SOLIDUM vzw bundelt relevante samenwerkingen van en tussen een achttal door de overheid erkende woonzorgcentra, alle gelokaliseerd in Vlaams-Brabant en alle onder het beleid en uitbating van een eigen juridische entiteit (vzw).

De groep omvat momenteel **8 woonzorgcentra**:

In totaal 1141 woongelegenheden  
en 624 medewerkers

De voorgeschiedenis van institutionele zorg in deze context gaat terug tot een heel ver verleden en verwijst naar het pionierswerk van de **Congregatie van de Zwartzusters Augustinessen van Halle** met midden de 19de eeuw de eerste ziekenzorg en een eeuw later met de overname van enkele 'rusthuizen'. Zie => **ZWARTZUSTERS AUGUSTINESSEN VAN HALLE**.

De recentste decennia werden gekenmerkt door een versnelde verruiming van de groep SOLIDUM tot 8 instellingen, waaronder twee woonzorgcentra via een PPS-samenwerking. Thans zijn alle woonzorgcentra knap uitgebouwd (of in volle expansie) met moderne infrastructuur en gestuurd en geleid via eigentijds management en governance.

- **WZC SINT-CAROLUS**, Meersstraat 1 te **1742 Sint-Katharina-Lombeek (Ternat)**;  
Het werd opgericht in 1907 en groeide in de loop der jaren uit tot een seniorencentrum voor ongeveer 200 bejaarden. Er zijn 138 woongelegenheden (104 RVT + 34 ROB), verdeeld over 4 afdelingen. Eén afdeling is volledig aangepast aan de noden voor personen met dementie. Het woonzorgcentrum Sint-Carolus beschikt tevens over 5 kamers voor kortverblijf, verspreid over de 3 somatische afdelingen van het rusthuis. Daarnaast is er ook een serviceflatresidentie/groep van assistentiewoningen met 45 moderne en aangepaste appartementen, voor valide en actieve senioren.
- **WZC ONZE-LIEVE-VROUW VAN LOURDES**, Dorpsplein 10 in **3071 Erps-Kwerps**;  
Sinds 2016 werd een volledig vernieuwde infrastructuur gerealiseerd. Het centrum biedt 154 woongelegenheden aan waarvan 119 voor zwaar zorgenbehoevende bewoners en tevens 2CVK. Er zijn verschillende types van kamers. Het oude rusthuisgebouw dat dateert van 1830 en bijgevolg een belangrijke historische waarde heeft werd in 2020 en verder in 2021 verbouwd tot een serviceresidentie met 44 woningen en een dagverzorgingscentrum voor 15 cliënten. Half 2021
- **WZC SINT-FELIX**, Lindestraat 3 te **1530 Herne**;  
In het woonzorgcentrum zijn er 60 woongelegenheden, waarvan 46 zwaar zorgbehoevenden verblijven in een RVT-bed. Daarnaast beschikt het woonzorgcentrum eveneens over 4 woongelegenheden in het centrum voor kortverblijf. Ook zijn er 13 appartementen aanwezig voor valide of licht zorgbehoevende alleenstaanden of koppels, in het aangrenzende serviceflatgebouw of groep van assistentiewoningen. Half 2021 worden deze vervangen door 38 nieuwe assistentiewoningen (GAW).
- **WZC SINT-AUGUSTINUS**, Monseigneur Senciestraat 4 te **1500 Halle**  
Woonzorgcentrum Sint-Augustinus vzw werd in 2000 (Service Residentie) en in 2008 (Woonzorgcentrum) in gebruik genomen op de voormalige site van het Halse ziekenhuis. Het biedt 71 rust- en verzorgingstehuisbedden, 40 rusthuisbedden, 7 woongelegenheden voor kortverblijf, 15 erkende verblijfseenheden in dagverzorgingscentrum Het Binnenhof en 60 moderne assistentiewoningen.
- **WZC H. VANDERSTOKKEN**, Palokenstraat 17 te **1670 Pepingen**;



Woonzorgcentrum Henri Vander Stokken biedt 127 woonegelegenheden aan. 97 woonegelegenheden zijn voorbehouden voor zwaar zorgbehoevende bewoners, 20 voor valide en minder zorgbehoevende bewoners en 10 woonegelegenheden voor kortverblijf. De kamers, die zich allen op het gelijkvloers bevinden, werden tussen 2008 en 2015 volledig vernieuwd en aangepast. In 2021 zal de bouw van 18 assistentiewoningen gerealiseerd worden.

- **WZC HOF TER WAARBEEK**, Waarbeek 28 te **1730 Asse**  
 Hof ter Waarbeek werd in 1994 opgericht als commercieel initiatief. Sinds 2005 wordt het woonzorgcentrum uitgebaat door Solidum. Het woonzorgcentrum is vergund voor 93 woonegelegenheden waarvan 71 rust- en verzorgingsbedden, 19 rusthuisbedden en 3 woonegelegenheden voor kortverblijf. Er bestaat in huis een grote expertise voor de zorg voor zwaar zorgbehoevenden, en dementerende bejaarden. Om aan de recentste normeringen te voldoen, voert het woonzorgcentrum in 2020-2021 aanpassingswerken uit: het gebouw zal worden uitgebreid en gemoderniseerd om het comfort van de bewoners, de bezoekers en de medewerkers te optimaliseren, met een vervangende nieuwbouw voor 25 woonegelegenheden (in gebruikname in april 2021).
  
- **WZC D'EYCKEN BRUG**, Bergenlaan 5 te **3360 Bierbeek**.  
 D'Eycken Brug opende op 1 september 2013 zijn deuren. Voor het woonzorgcentrum d'Eycken Brug werd in 2003 een vzw opgericht met een samenwerking tussen Solidum en het OCMW Bierbeek. Deze vzw is samengesteld enerzijds uit verschillende vzw's van de groep Solidum waaronder O.L.V. Lourdes, Sint Carolus, Sint-Felix, Sint-Augustinus en anderzijds het OCMW van Bierbeek.  
 Het woonzorgcentrum biedt 87 woonegelegenheden voor langdurig verblijf waarvan 59 RVT en 28 ROB. Het woonzorgcentrum bestaat uit vier afdelingen waarvan twee afdelingen met een leefgroepwerking onder andere toegespitst op bewoners met dementie. D'Eycken Brug heeft verder een centrum voor kortverblijf "De Dagvlinder" voor 3 bewoners en een dagverzorgingscentrum met 15 opvangplaatsen.
  
- **WZC VAN LIERDE**, Bellestraat 3 in **1790 Affligem**  
 In 2011 werd tussen zes vzw's van de groep Solidum en het OCMW van Affligem een nieuwe PPS-vereniging opgericht. Dit samenwerkingsverband in de vorm van een nieuwe VZW verving het bestaande OCMW-rusthuis met 54 woonegelegenheden en legde zich toe op de uitbreiding tot 117 woonegelegenheden (68 RVT + 45 ROB + 4 CKV). Er zijn plannen om in de nabije buurt eveneens een Groep Assistentiewoningen uit te baten.

## 66. SQUATINA VZW (PROVINCIE WEST-VLAANDEREN)



**SQUATINA vzw** is de nieuwe naam van de vzw die - door een beslissing van de Bijzondere Algemene Vergadering van 19 december 2018 - ontstaan is door overdracht van het beheer en de exploitatie van de vzw Engelendale te Brugge naar de vzw Medico-Sociale Instellingen Sint-Jozef te Oostende. Bij die gelegenheid werd ook de naam van vzw Medico-Sociale Instellingen Sint Jozef gewijzigd in vzw Squatina.

Reeds eerder (nl. op 09/03/2016) werd door een Bijzondere Algemene Vergadering van de vzw Medico-Sociale Instellingen St.-Jozef retroactief beslist om per 01/01/2016 de Groep van Assistentiewoningen (GAW) De Zandhille en Schottenburg, gelegen in Oostende, over te hevelen van de vzw Ste Elisabeth naar de vzw MSI St-Jozef te Oostende.

Al deze voorzieningen hebben één gemeenschappelijke initiatiefnemer, nl. de Christelijke Mutualiteit (*Oostende en Brugge*).

**SQUATINA vzw** bestaat uit volgende ouderenvoorzieningen :

- **WZC Sint Jozef**, Nachtegalenlaan 58 te 8400 Oostende (75 woonzorgkamers). Vanaf 1 januari 2019 wordt de naam van het WZC gewijzigd in **WZC 't Ponton**
- **WZC Haerlebout**, Duinenweg 390, 8430 Middelkerke (45 woonzorgkamers)
- **WZC Engelendale**, Vlamingdam 34, 8000 Brugge (96 zorgkamers – zorgstudio's - zorgflats)
- **GAW De Zandhille/Schottenburg**, Cirkelstraat 2, 8400 Oostende (43 flats verbonden aan vzw ADL Cluster voor 24-uurs-permanente en verbonden aan het WZC St.-Jozef); voortaan wordt de naam **GAW De Zandhille** gebezigd.
- **GAW Duinroos**, Duinenweg 390 8430 Middelkerke (22 assistentiewoningen).

In het totaal telt de nieuwe vzw 231 personeelsleden.

Squatina vzw ondersteunt de werking van ADL-Cluster vzw (\*) te Oostende.

(\*) ADL-Cluster vzw verleent ADL-assistentie aan personen met een fysieke beperking, verleent assistentie aan personen met een fysieke beperking die beschikken over een PVF-budget (persoonsvolgende financiering) en binnen een afstand wonen (van maximum 150m) van de ADL centrale en verleent ondersteunende dienstverlening en noodpermanente aan gebruikers die wonen in assistentiewoningen De Zandhille (en Schottenburg).

### vzw Squatina

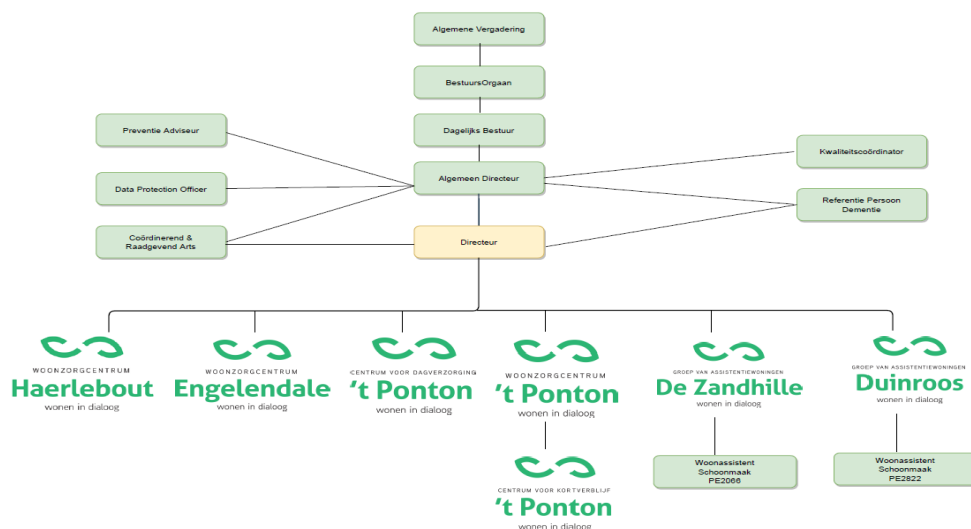

## 67. TABOR GROEP => WONEN MET ZORG



De **Taborgroep** vormt een uniek transsectoraal netwerk van méér dan 60 autonome organisaties uit Oost- en West-Vlaanderen. De groep versterkt waardengericht ondernemen in de sectoren welzijn, gezondheid en onderwijs.

De Taborgroep biedt de partnerorganisaties binnen het netwerk ondersteuning op maat aan op het vlak van communicatie, financiën-aankoop, ICT, infrastructuur en personeel & organisatie. De Taborgroep is ontstaan uit een netwerk van dienstverlenende organisaties in Oost- en West-Vlaanderen, opgericht en bestuurd door de Congregatie Zusters van Liefde van Jezus en Maria. **Congregatie Zusters van Liefde van Jezus en Maria**

Priester Jozef Triest richtte de Congregatie van de Zusters van Liefde van Jezus en Maria op in Lovendegem nabij Gent in 1803. De zusters ontplooiden een uitgebreid netwerk aan dienstverlenende instellingen in het onderwijs en de gezondheids- en gehandicaptenzorg. De instellingen hebben een belangrijke rol gespeeld in de Vlaamse sociale geschiedenis.

Tot op vandaag telt de Congregatie ongeveer 1.300 leden, verspreid over zowat alle werelddelen. De organisatie kent wereldwijd een sterke aangroei, behalve in Oost- en West-Vlaanderen. Daar blijft het aantal zusters dalen.

### Ontstaan Taborgroep

Net door de sterke afname van het aantal zusters besliste de Congregatie in 2003, precies 200 jaar na haar oprichting, om zich uit de organisatie terug te trekken. Het bestuur werd overgedragen aan een nieuwe, jonge generatie van professionele leken.

De Taborgroep werd opgericht om de stichtende instellingen en de instellingen die aanleunen bij de werking te blijven ondersteunen.

De leden zijn zelfstandige vzw's met een eigen raad van bestuur en algemene vergadering. Zij hebben elk een afgevaardigde in de algemene vergadering van Tabor en worden zo uitgenodigd om deel te nemen aan het algemeen beleid van de organisatie.

Met de oprichting van Tabor op 29 januari 2003 beoogde de Congregatie Zusters van Liefde van een nieuwe structuur te creëren - (*de publicatie in het Belgisch Staatsblad gebeurde op 14 maart 2003*) - die erin voorziet dat de organisaties, die samen de groep Zusters van Liefde uitmaakten in een wederkerige, solidaire samenwerking als groep kunnen verder bestaan en door deel uit te maken van het netwerk, zich gesteund weten om op succesvolle wijze hun kernopdracht te realiseren, in de geest van 'Ankerpunten voor Morgen': de uitdrukking van de basisvisie van de organisatie.

Hoewel de leden van Tabor in oorsprong enkel bestonden uit organisaties die door de Congregatie werden opgericht of door de Congregatie werden overgenomen, staat Tabor ook open voor nieuwe leden. Van hen wordt verwacht dat zij de gemeenschappelijke visie onderschrijven en bereid zijn tot engagement in de groep.

Lid zijn van Tabor betekent een wederzijds engagement dat berust op twee pijlers :

- **Netwerking** : Medewerkers ontmoeten elkaar in verschillende overleg- en beleidsadviesgroepen. Uit deze contacten ontstaat een dynamiek die gekenmerkt wordt door wederkerigheid en solidariteit. Krachten worden gebundeld rond gemeenschappelijke doelstellingen en op materieel vlak worden schaalvoordelen gecreëerd.
- **Consultancy** : Tabor heeft thans 18 gespecialiseerde medewerkers in verschillende beleidsdomeinen (*financiën, infrastructuur, ICT, Personeel & Organisatie (o.a. Samenaankoop)*) waarop de leden beroep kunnen doen.

De missie van de netwerkorganisatie is: *"Ertoe bijdragen dat partnerorganisaties uit welzijnszorg, gezondheidszorg en onderwijs als waardegerichte organisatie hun missie succesvol kunnen realiseren. Dit door hen op kwaliteitsvolle en proactieve wijze continu te ondersteunen via het*

*realiseren van een versterkend systeem van samenwerking én het beschikbaar stellen van aanvullende expertise”.*

De Taborgroep verenigt thans meer dan 60 autonome organisaties uit Oost- en West-Vlaanderen en dat in drie sectoren: welzijn, gezondheid en onderwijs.

De partnerorganisaties ontplooiën tal van activiteiten in diverse sectoren van de social profit:

- basisonderwijs
- secundair onderwijs
- buitengewoon onderwijs
- ambulante en residentiële zorg voor personen met een handicap
- sociale economie
- kinderdagverblijf
- bijzondere jeugdzorg
- revalidatie
- **woonzorgcentra**
- psychiatrie
- algemeen ziekenhuis

6.000 professionele medewerkers zetten zich elke dag in voor 18.000 leerlingen, cliënten, doelgroepmedewerkers, gebruikers, bewoners en patiënten.

**Tabor vzw** groepeert volgende voorzieningen:

Alderande, AZ Alma, BuBaO De Triangel, BuBaO De Vinderij, BuBaO Sint-Lievenspoort, BuBaO Sint-Lodewijk, BuSO De Karwij, BuSO De Triangel, BuSO Sint-Lodewijk, CAR Sint-Lievenspoort, College O.-L.-V.-ten-Doorn, Con Brio vzw, De Bolster, De Kangoeroe, De Nieuwe Horizon, Duet cvba, DVC De Triangel, Grijkoort, Guldensporencollege, Home Thaleia, Instituut voor Verpleegkunde Sint-Vincentius, Job & Co, Kinderopvang Sint-Lievenspoort, Kleuterschool De Speelfontein, Mariagaard, MFC De Hagewinde, MPI Sint-Lievenspoort, Psychiatrisch Centrum Caritas, Sint-Bavobasisschool, Sint-Bavohumaniora, Sint-Lodewijk, Vrije Basisschool 't Fort, Vrije Basisschool 't Klimrek, Vrije Basisschool De Boomhut, Vrije Basisschool De Bron, Vrije Basisschool De Meidoorn, Vrije Basisschool De Mozaïek, Vrije Basisschool De Sprankel, Vrije Basisschool De Weg-Wijzer, Vrije Basisschool De Wegel, Vrije Basisschool Sint-Jozef - Sint-Janneke, Vrije Basisschool Sint-Salvator, VZW De Vierklaver, **Woonzorgcentrum Morgenster** (Sijsele-Damme), **Woonzorgcentrum Sint-Jozef** (Gent), **Woonzorgcentrum Sint-Vincentius** (Zaffelare).

**TABOR vzw:**

#### **Algemene vergadering van Tabor vzw**

De partnerorganisaties vormen de basis van de Taborgroep. Ze nemen deel aan het beleid via een lidmaatschap in de algemene vergadering. Zo hebben ook de lokale besturen hun stem in het beleidsproces binnen de groep.

#### **Raad van bestuur van Tabor vzw**

Binnen de algemene vergadering wordt een raad van bestuur aangesteld, die op zijn beurt een directeur voor het netwerk aanstelt.

De raad van bestuur bestaat uit 12 leden:

- Zes vertegenwoordigers van de partnerorganisaties;
- Drie vertegenwoordigers van de stichter 'vzw Zusters van Liefde van Jezus en Maria Nederlandstalige provincie;
- Drie onafhankelijke bestuurders waaronder de voorzitter van de vzw;

#### **Samenstelling van het Bestuursorgaan:**

Frans Samyn, *Voorzitter*  
Anne Ruyffelaere, *Ondervoorzitter*

Christiaan Scheire  
 Francine Van Hamme  
 Gauthier De Branbandere,  
 Jos Vaneygen  
 Mireille Buyck  
 Paul Cottenie  
 Anne-Marie Burvenich  
 Caroline Detavernier  
 Johan Veeckman  
 Jean-Marie Van Brussel  
 Paul Ongenaert, *Dagelijks Beheerder*



## wonen met zorg

**TABOR VZW** groepeert onder de noemer van **WONEN MET ZORG** de drie voornoemde woonzorgcentra in een netwerk:

### 1. WZC SINT-JOZEF vzw

Molenaarsstraat 34, 9000 Gent  
 Tel. 09/265 81 39  
 info@sintjozef-gent.be

### 2. WZC SINT-VINCENTIUS vzw

Kanunnik Petrus Jozef Triestlaan 4, 9080 Zaffelare  
 Tel. 09/355 50 11  
 info@sintvincentius.be

*"...zijn van oorsprong initiatieven van de Congregatie Zusters van Liefde Jezus en Maria. Pieter Jozef Triest legde de kiem hiervan in 1803 in Lovendegem nabij Gent. Sindsdien ontplooiden de zusters een uitgebreid net van activiteiten, over de grenzen van landen en continenten heen. In het jaar 1936 kochten de Zusters van Liefde een terrein op het einde van de Molenaarsstraat grenzend aan het eigen domein, waar zich een katoenfabriek bevond (NV La Florida). Op dit domein werd een nieuw bejaardentehuis gebouwd en ingehuldigd in 1937. 'Sint-Jozef' was geboren. In 1990 werd het rusthuis overgedragen van de vzw Zusters van Liefde naar de vzw Sint-Jozef. Praktisch betekende dit dat het R.V.T. autonoom werd en los kwam te staan van het Sint-Vincentius ziekenhuis, waar het altijd mee verbonden was geweest.*

*In 1984 werd er besloten om een nieuw rustoord te bouwen. Dit werd ingehuldigd op 14 januari 1995. Precies 200 jaar na haar oprichting nam het bestuur van de Congregatie Zusters van Liefde de beslissing in deze regio een stap terug te zetten en het bestuur over te dragen aan een nieuwe, jonge generatie van professionele leken. Als gevolg hiervan werd op 30 mei 2002 de netwerkorganisatie Tabor vzw opgericht. Op 19 april 2010 werd de eerste steen gelegd voor een uitbreiding aan het bestaande woonzorgcentrum. Op 10 november 2011 werden het nieuwe centrum voor kortverblijf De Molenaar en het dagverzorgingscentrum De Blaisant ingehuldigd".*

### 3. WZC MORGENSTER vzw

Gentse Steenweg 122, 8340 Sijsele-Damme  
 Tel. 050 72 71 80  
 Fax 050/72 71 89  
 info@wzcmorgenster.be

*Om de geschiedenis van Woonzorgcentrum Morgenster vzw in de juiste context te kunnen plaatsen, kan men er niet onderuit om ook een stukje geschiedenis van het AZ Alma campus Sijsele (het vroegere Elisabeth Ziekenhuis) mee in het verhaal op te nemen. In 1929 werd het oorspronkelijke gebouw op de huidige site gebouwd en ingericht als sanatorium. Het jaar 1988 is zeker vermeldenswaard.*

*Door de reconversie van de ziekenhuisbedden (V-dienst) werden 28 V-dienstbedden RVT-bedden. In 1996 viel de beslissing om de RVT-bedden niet langer in het ziekenhuis zelf te houden, maar wel binnen een bestaand gebouw op het domein van het ziekenhuis. De keuze viel al snel op het kloosterhuis 'huize Morgenster', dat gebouwd was voor zieke en zorgbehoevende zusters van de zustergemeenschap Zusters Van Liefde Jezus en Maria. Van september tot december 1996 werden de nodige aanpassingswerken gedaan aan het gebouw om tegemoet te komen aan de normeringen en de wettelijke bepalingen, o.a. een oproepsysteem, branddetectie, schilderwerken, ...*

*Op 27 december 1996 gebeurde de verhuis van 20 bewoners uit het ziekenhuis naar het RVT Morgenster. De 12 overige bewoners waren de zorgbehoefte zusters die reeds woonachtig waren in 'huize Morgenster'. Op 1 januari 1997 was de officiële opstart van RVT Morgenster een realiteit, een rusthuis met een capaciteit van 32 woongelegenheden. Precies 200 jaar na haar oprichting nam het bestuur van de Congregatie Zusters van Liefde de beslissing een stap terug te zetten en het bestuur over te dragen aan een nieuwe, jonge generatie van professionele leken. Als gevolg hiervan werd op 30 mei 2002 de netwerkorganisatie Tabor vzw opgericht.*

*Op 1 april 2004 wordt de verantwoordelijkheid van RVT Morgenster overgenomen door de algemeen directeur van Woonzorgcentrum Sint-Jozef vzw te Gent en Woonzorgcentrum Sint-Vincentius vzw te Zaffelare.*

*Op 1 januari 2009 veranderde RVT Morgenster vzw naar WZC Morgenster vzw.*

*Op 13 februari 2009 vond de officiële opening van de eerste fase van het nieuwe woonzorgcentrum plaats - een nieuwe vleugel met 30 woongelegenheden - waardoor er nu 62 bewoners gehuisvest kunnen worden. Hiervan wonen 15 bewoners binnen een eenheid 'wonen met verhoogd toezicht'.*

**Contact m.b.t. WONEN MET ZORG:**

Voorzitter van de Raad van Bestuur : Dirk DhondtHugo

Algemeen directeur (vanaf 1/12/2016) : Wouter Sonnevile (opvolger van Dirk Dhondt)

Directeur wonen en zorg : Johan Banneel

Financieel-administratief directeur : Bart Claeys

De drie woonzorgcentra fuseerden op 1 januari 2020 onder de benaming **EXALTA**.

## 68. TRIANGEL NETWERK OUDERENZORG (TNO VZW)



Het “Samenwerkingsverband Triangel” dateert van april 2002 en heeft de bedoeling de krachten te bundelen van zeven woon- en zorgcentra uit West-Vlaanderen om elk afzonderlijk toch sterker naar voor te doen komen.

De statutaire samenwerking dateert vanaf de stichtingsvergadering van 27 mei 2009 onder de benaming ‘Triangel Netwerk Ouderenzorg vzw’ met als maatschappelijke zetel: Veurnseweg 538 te 8906 Ieper.

Via onderling overleg en individuele specialisatie en via toetsing van ervaringen en cijfers aan de ervaringen en cijfers van de zes andere collega's zien we een meerwaarde voor de individuele voorzieningen. Een visietekst werd uitgeschreven en de samenwerking uitgebouwd.

Deze 7 voorzieningen zijn:

- **WZC ST-BERNARDUS** te De Panne (dir. Frank Vanfleteren)
- **WZC HOME VRIJZICHT** te Elverdinge (dir. Stefan Devlieger)
- **WZC ST-GODELIEVE** te Gistel (dir. Luc De Jonghe)
- **WZC HUIZE TER WALLE** te Menen (dir. Debbie Janssens)
- **WZC VINCENTHOVE** te Roeselare (dir. Johan Demyttenaere)
- **WZC REGINE COELI** te Brugge (dir. Els Vandecasteele)
- **WZC AVONDRUST** te Varsenare (dir. Bruno Vandemoortel)

Al deze voorzieningen hebben gemeen dat ze als het ware niet spontaan tot een groter geheel konden worden gerekend via hun congregationale stichters. De keuze om te gaan samenwerken werd toen gemotiveerd vanuit vaststellingen die tot op vandaag gelden: de toenemende complexiteit van het besturen en het beleid, de schaarste van de middelen en de algemene tendens tot schaalvergroting, waarop de groep meende te moeten anticiperen. In 2002 kreeg het samenwerkingsinitiatief de naam ‘Triangel’.

Reeds geruime tijd delen niet enkel de directeurs, maar ook andere leidinggevenden hun expertise om op die manier voor hun eigen voorziening meerwaarde te creëren.

In 2006 werd de werking van het samenwerkingsverband grondig geëvalueerd en kwam men tot volgende doelstelling: **“Triangel wil door samenwerking en specialisatie een ondersteuning bieden aan de leden in een steeds complexer wordende omgeving, om een menswaardige, innoverende en deskundige zorgverlening uit te bouwen met bezielde en gemotiveerde medewerkers.”**

In dit verband werd in mei 2009 de ‘**Triangel Netwerk Ouderenzorg vzw**’ als dienstverlenende vzw opgericht. De werking binnen het samenwerkingsverband werd projectmatig uitgebouwd.

Binnen het kader van deze vzw heeft de groep een financieel-economisch adviseur aangeworven, als eerste gemeenschappelijk medewerker. Triangel blijft verder zoeken hoe nauwer en meer structureel kan samengewerkt worden om de gezochte meerwaarde te kunnen realiseren.

Via deze vzw werd het ook mogelijk om kosten juridisch en fiscaal op een correcte wijze door te rekenen en een eventuele gemeenschappelijke tewerkstelling te realiseren.

De autonomie van elke in het samenwerkingsverband betrokken vzw staat centraal en de samenwerking is een vrijwillig engagement.

De autonomie van elke in het samenwerkingsverband betrokken vzw staat centraal en de samenwerking is een vrijwillig engagement. In de jaren 2010 en 2011 wordt nagedacht of en hoe het samenwerkingsverband op korte en middellange termijn kan evolueren. Het werd immers gezien de toegenomen activiteit, belangrijk om op een aantal vlakken duidelijkheid te scheppen en de verwachtingen naar elkaar en de groep uit te spreken. Zo stelt zich onder andere de vraag

tot waar de solidariteit reikt en tot waar de autonomie. Om op, onder meer, deze vraag een antwoord te vinden, werd een denkoefening gehouden, deels begeleid door VOCA. Via een analyse van de resultaten van ongeveer 10 jaar samenwerken, een context-analyse en een SWOT-analyse, wordt de missie van het samenwerkingsverband uitgeklaard. In het verlengde van het vastleggen van de missie en de waarden van waaruit gewerkt wordt, zullen strategische beleidsopties voor de toekomst bepaald worden.

#### **Voorbeelden van ondernomen acties :**

*“In mei 2011 werd een financieel-economisch adviseur (Chris Claeys) in dienst genomen. Niet alleen de financieel-economische benchmarking, maar ook de brede financiële bedrijfsvoering zoals de berekening van het te verwachten instellingsforfait , het opmaken van prijsdossiers en van financieel-technische plannen, het opmaken van allerlei boordtabellen, het opmaken van ‘verslagen van nazicht’ en allerhande individuele prospecties, dragen bij tot een zeer gefundeerde en gezonde financieel-economische bedrijfsvoering”*

*“Alle voorzieningen zijn aangesloten bij één Externe Dienst voor Preventie en Bescherming op het Werk. Door het gezamenlijk lidmaatschap kan de samenwerking intensiever worden uitgebouwd. Kredietdagen kunnen in worden gegroepeerd en opgenomen in functie van bv. vormingsbehoeften in casu, opleiding vertrouwenspersonen, de jaarlijkse intervisie vertrouwenspersonen, de opleiding ‘hiërarchische lijn’ en tal van opleidingen voor de medewerkers. Ook de opmaak van de risicoanalyse psycho-sociaal welzijn werd in de verschillende voorzieningen gecoördineerd aangepakt”.*

*“Elk jaar wordt het financieel resultaat van de verschillende voorzieningen van Triangel, zowel op resultaat- als op balansniveau op een gedetailleerde manier, met elkaar vergeleken. Deze informatie wordt verder geïllustreerd door een aantal kerngetallen (medewerkersinzet, bezettingspercentages, zorggraad bewoners...) en financiële ratio's. Uit deze vergelijking kan elke voorziening leerpunten halen om tot een meer performante financiële bedrijfsvoering te komen.”*

#### **Contact :**

Stefan De Vlieghe  
050/39 56 66  
[info@avondrust.be](mailto:info@avondrust.be)  
[www.ouderenzorg-triangel.be](http://www.ouderenzorg-triangel.be)

Inmiddels had begin 2019 een fusie plaats van **drie woonzorgcentra** die tot **TRIANGEL NETWORK OUDERENZORG** behoren, met name, **Regina Coeli** uit **Sint-Andries**, **Avondrust** uit **Varsenare** en **Sint-Godelieve** uit **Gistel**. De nieuwe vzw kreeg de naam **WOONZORGNETWERK SPIRIT vzw** en werd als dusdanig lid van Triangel Netwerk Ouderenzorg.

#### **Bestuursorgaan:**

1. Luc De Jonghe namens **Woonzorgnetwerk Spirit vzw**
  2. Frank Vanfletren en Freddy Declercq namens het **Woon- en Zorgcentrum Sint-Bernardus**
  3. Stefaan Devlieger namens **Woon- en Zorgcentrum Home Vrijzicht**
  4. Debbie Janssens namens **Huize Ter Walle**
  5. Soetkin Kesteloot namens **Woonzorgnet Vincenthove**
- Het **Woonzorgnet Vincenthove** nam met ingang van 30 juni 2020 ontslag als lid en werd ontslag verleend aan Soetkin Kesteloot als lid van het Bestuursorgaan.



## 69. VEZISS VZW



VZW's **Engageren Zich In een Strategisch Samenwerkingsverband** (*afgekort VEZISS*) is een samenwerking die vertrekt vanuit de intentie om tussen de deelnemers een organisatie-brede samenwerking te realiseren met als doel de kwaliteit te bevorderen binnen de participerende vzw's. In functie van een maximale werkbaarheid is bij aanvang bewust gekozen voor een beperkt aantal deelnemende voorzieningen.

Vzw Zusters Franciscanessen, beheerder van 2 woonzorgcentra:

- **WZC AVE MARIA**, Hooiwege 1 – 9940 Evergem/Sleidinge en van
- **WZC SINT-FRANCISCUS** Heerdweg 15 – 9800 Deinze vertegenwoordigd door dhr. Marc De Roo, algemeen directeur en dhr. Luc Van Parys, voorzitter raad van bestuur;
- **WZC MARIAHUIS** Kloosterstraat 6 – 9890 Gavere, vertegenwoordigd door dhr. Luc Tanghe, gedelegeerd bestuurder en dhr. Maurits Lievens, voorzitter raad van bestuur;
- **WZC Sint-SINT-BERNARDUS** Claeys, algemeen directeur en Zr. Noëlla Ghijs, voorzitter raad van bestuur;
- **RVT SINT-JOZEF**, Kortrijksesteenweg 61 – 9800 Deinze, vertegenwoordigd door dhr. Johan Van Maldeghem, algemeen directeur en Zr. Godelieve Ballegeer, voorzitter raad van bestuur.

Is nadien toegetreden tot de groep **VEZISS** :

- **WZC SINT-COLETA**, Sint-Coletastraat 4 – 9000 Gent (*samen met vzw WZC Mariahuis deel uitmakend van de Groep Zusters O.L. Vrouw Visitatie*) vertegenwoordigd door Zuster Rita Van Labeke, algemeen directeur en Luc Tanghe (gedelegeerd bestuurder)

Iedere vzw behoudt zijn autonomie en men beoogt een open en transparante houding naar elkaar toe. Het samenwerkingsverband kan verder evolueren.

### Contact:

Luc Tanghe, voorzitter van WZC Sint-Coleta en WZC Mariahuis  
 luc.tanghe@wzcmariahuis.be  
 gsm 0475/44 88 03  
 Joseph Gérardstraat 12 bus 101  
 9040 Sint-Amandsbergi

## 70. VIJVENS (PROVINCIE OOST-VLAANDEREN)



### Historiek:

“Op **4 april 1975** werd de **vzw Home Vjvvens** opgericht en sindsdien berust de leiding van de bejaardenzorg bij de **vzw Vjvvens**, die de gebouwen in erfpacht kreeg. De dagelijkse leiding werd waargenomen door Mevrouw Gratiënne Verplaetse. Zij werd opgevolgd door de heer Francois Hutsebaut die op 1 juli 1977 als directeur begon. Tijdens zijn loopbaan verkreeg de vzw ook het rusthuis in Kruishoutem. Dit werd door de Zusters Franciscanessen uitgebaat. Zij verlieten de gebouwen door een tekort aan zusters. De gebouwen en de gronden werden op 3 december 1978 geschonken aan de toenmalige vzw Home Vjvvens. Op dat ogenblik verbleven er een 40-tal bejaarden. Mevrouw Rita Vande Moortele sinds 1997 lid van de raad van Beheer werd op 16 maart 2002 de eerste lekenvoorzitter van de Raad Van Beheer. Vanaf 3 september 2002 tot 10 juni 2014 werd de vzw geleid door Mevr. Christiane Vandenheede door de Raad van Beheer benoemd als algemeen directeur voor de beide huizen. Mevrouw Rita Vande Moortele tevens schepen in de gemeente Kruishoutem heeft sedert 10 juni 2014 als algemeen directeur de leiding van de vzw Vjvvens opgenomen. Na het in gebruik nemen in juni 1996 van de toenmalige nieuwbouw Home Sint-Petrus in de Ommegangstraat 22 te Kruishoutem werden er plannen gemaakt voor een nieuwbouw in Huise. De zusters Kindsheid Jesu uit Oostakker verleenden een erfpacht op de site in Huise voor 50 jaar en dit tot 1 april 2028. De eerstesteenlegging vond plaats op 11 september 2009 en het gloednieuwe WZC Home Vjvvens werd in gebruik genomen op 4 juni 2012. Op 5 januari 2009 werd in het WZC Home St. Petrus op de tweede verdieping gestart met dagopvang. Toen het huis in de Ommegangstraat 33 te koop kwam, heeft de vzw Vjvvens niet gearzeld om deze woning aan te kopen om een dagverzorgingscentrum in onder te brengen. De aankoopakte werd verleend op 27 januari 2011 en na grondige verbouwingswerken werd het hedendaagse dagverzorgingscentrum in de Ommegangstraat 33 in gebruik genomen op 15 maart 2012. De vzw Vjvvens heeft nog meer ambitie en wil vanuit zijn missie en visie verder inspelen op de grote nood en vraag naar zorg voor ouderen. In juni 2006 nam mevrouw Rita Vande Moortele, toenmalig voorzitter van de Raad Van Bestuur voor de eerste keer contact op met de Broeders van Liefde uit Gent. De vraag bestond erin een deel van de site Waegebrughe (voormalig klooster van de Paters Passionisten tot 1992 en vervolgens uitdovend PVT De Kruiskouter) aan te kopen en om te bouwen tot een residentie voor ouderen met een O- en A-profiel. Midden 2013 werden de gebouwen van de Kruiskouter door de Broeders Van Liefde verlaten en kreeg de vzw Vjvvens de verantwoordelijkheid en de zorg voor de site toebedeeld.

Er werd een erfpacht verleend voor 70 jaar vanaf 1 juli 2013. De plannen voor de nieuwe site bestaan uit twee gebouwen: een lokaal dienstencentrum, een wellness-centrum voor ouderen, 20 assistentiewoningen, een WZC met 10 plaatsen kortverblijf, 50 ROB-bedden, nog eens 40 assistentiewoningen, een administratief blok, een DVC van 15 plaatsen en een Kinderdagverblijf. Op 14 maart 2016 werd het startsein gegeven voor de sloop van de oude kloostergebouwen en de kloostermuur. Op 1 april 2014 heeft de vzw Vjvvens het WZC Home Nazareth overgenomen. Het WZC Home Nazareth wordt verder uitgebaat en biedt een thuis aan 18 bewoners. De vzw Vjvvens huurt de gebouwen aan de eigenaars voor 9 jaar vanaf 1 april 2014.

Door de zesde staatshervorming, de nieuwe financiering, het wegvallen van de VIPA - subsidiëring en de negatieve beslissing van de erkenningskalender wordt de vzw Vjvvens in 2015 getroffen in de timing van haar werkzaamheden voor de site Waegebrughe. Een nieuwe blik op ouderenzorg in de toekomst wordt getoetst via een marktonderzoek en de verschuivingen binnen de zorgsector.

Vzw Vijvens beheert en exploiteert op dit ogenblik **3 woonzorgcentra** :

**1. WZC HOME VIJVENS**

Kloosterstraat 18  
9750 Huise – Zingem  
Tel. 09/ 383 57 02  
Fax 09/383 66 24  
[info@vijvens.be](mailto:info@vijvens.be)

**2. WZC HOME SINT-PETRUS**

Ommegangstraat 22  
9770 Kruishoutem  
Tel. 09/333 30 11  
Fax 09/333 30 74  
[info@stpetrus.be](mailto:info@stpetrus.be)

**3. WZC HOME NAZARETH** (*overgenomen door Vijvens vzw in april 2014*)

Plezierstraat 17  
9810 Nazareth  
Tel. 09/386 48 57  
[www.homenazareth.be](http://www.homenazareth.be)

Sinds 5 januari 2009 organiseert vzw Vijvens het centrum voor dagverzorging '**De Marolle**'. Het dagverzorgingscentrum 'De Marolle' wordt uitgebaat in een volledig aangepaste woning rechtover het woonzorgcentrum 'Home Sint-Petrus'.

Op 7 november 2017 opende **Residentie Ommegang**, een **GAW** met 9 appartementen 11 bewoners van Home Nazareth hun intrek genomen in de assistentiewoningen op de gelijkvloerse en de eerste verdieping.

De vzw Vijvens werkt aan de ontwikkeling van de **vierde nieuwe welzijns-campus 'site Waegebrughe'** in de Passionistenstraat 15 te 9770 Kruishoutem. Op deze site voorziet de vzw een inplanting van een nieuwe WZCampus met plaats voor 60 rusthuisbedden, 9 plaatsen kortverblijf (waaronder 2 plaatsen nachtopvang), 15 plaatsen dagverzorging, een project voor 7 jong-dementerenden, een lokaal dienstencentrum, 20 serviceflats, 30 assistentiewoningen of inleunflats en een kinderdagverblijf.

De oude kloostergebouwen op de site Waegebrughe aan de Marolle in Kruishoutem werden in maart 2016 volledig afgebroken. De bedoeling is dus om hier op termijn een volledige woonzorgcampus te huisvesten.

Het **Bestuursorgaan** van vzw VIJVENS bestaat uit volgende leden:

Rita Vande Moortele (*vanaf juli 2022*: voorzitter), Merlevede Paul, Van Huffel Marc, Van Overberghe Bart, De Clercq Heidi, Dhuyvetter Erik, Dhondt Marina, Nagels Georges, Matthys Liesbeth, Frank Marchand.

**Contact :**

Algemeen directeur (*vanaf juli 2022*): Petra Boeije – [p.boeije@vijvens.be](mailto:p.boeije@vijvens.be) - tel. 09/333 30 11  
Brouwerijstraat 22, 9770 Kruisem – [info@stpetrus.be](mailto:info@stpetrus.be)

## 71. VINCENTHOF (OOSTAKKER)

De VZW Vincenthof, gegroeid uit een initiatief van de Zusters van Sint-Vincentius à Paulo beheert en exploiteert **2 woonzorgcentra** met assistentiewoningen en 1 residentie van serviceflats in Oostakker.

- **WOONZORG SINT-ELISABETH**  
Gasthuisstraat 21-45  
9041 Oostakker
- **WOONZORG SINT-VINCENTIUS**  
Gasthuisstraat 10  
9041 Oostakker
- **RESIDENTIE MEERHOUT** (8 seniorenflats)  
*Meerhoutstraat 94*  
9041 Oostakker

### Contactpersonen:

Voorzitter: Marc Lataire  
Gasthuisstraat 10 9041 Oostakker  
09/ 218 98 62  
[marc.l@vincenthof.be](mailto:marc.l@vincenthof.be)

Directeur : Els Vankerckhove  
tel.nr. : 09/ 218 09 50  
[els.vk@vincenthof.be](mailto:els.vk@vincenthof.be)

## 72. VINSO (PROVINCIE WEST-VLAANDEREN)



VINSO of **Vrij Initiatief Samenwerking Ouderenzorg** is een feitelijk samenwerkingsinitiatief van oorspronkelijk vier woonzorgcentra die opgericht werden door de **Congregatie “Zusters van Maria van Ingelmunster”**, nl. :

- **WZC MARIA RUSTOORD** in Ingelmunster (behorend tot de groep De Hoeksteen)
- **WZC SINT JOZEF** in Sint-Michiels-Brugge,
- **WZC TEN ANKER** in Nieuwpoort
- **WZC DE GROENE VERTE** in Merkem (behorend tot de groep De Hoeksteen)

Later werd VINSO uitgebreid met :

- **WZC SINT-ANNA** in Eernegem,
- **WZC MATER AMABILIS** in Wervik (behorend tot de groep De Hoeksteen)
- **WZC CASSIERS** in Houthulst (behorend tot de groep De Hoeksteen)

De jongste uitbreiding dateert uit 2013 en behelst

- **WZC MARIA'S RUSTOORD** in Dadizele
- **WZC GODTSVELDE-BLIJVELDE** in Kortemark (behorend tot de groep De Hoeksteen)

### Motieven tot samenwerking

- Huidig WZC is te beperkt qua middelen, mogelijkheden en competenties. Het WZC van de toekomst kan slechts blijven bestaan als er samengewerkt wordt op vlak van totaalbeleid.
- De situatie voor het management wordt voortdurend complexer: wetgeving, de nodige know how,... (professioneel en technisch kennisniveau).
- De nood aan kennis en vaardigheden op bedrijfseconomisch vlak groeit steeds. Ook op vlak van HR management worden de uitdagingen aanzienlijk door de sterke groei van de commerciële markt.
- Krachten kunnen gebundeld worden in diverse dossiers, de bestaande expertise in de huizen kan gedeeld worden.

VINSO heeft een maatschappelijke verantwoordelijkheid. Via overleg willen de voorzieningen zich blijven ontwikkelen in kwaliteitvolle en gastvrije ouderenzorg, op maat van de zorgbehoevende oudere. Via overleg willen de voorzieningen hun medewerkers ondersteunen in die opdracht.

VINSO kiest voor autonomie in verbondenheid. De diverse leden van de groep blijven autonome rechtspersonen.

### Contact:

Via de deelnemende Woonzorgcentra.

### 73. VIVES VZW (PROVINCIE OOST-VLAANDEREN) => CONECTO vzw

De benaming Vives is in de loop van 2018 gewijzigd, met name in: **“CONECTO vzw”**

Vives vzw, opgericht in de schoot van de Zusters van de Onbevleete Ontvangenis Apostolinnen van Gent (eigenlijk Congregatie van de Zusters van de Onbevleete Ontvangenis), groepeerde een drietal ouderenvoorzieningen in de provincie Oost-Vlaanderen.

- **WOONZORGCENTRUM O.L.V. TER RIVE**, Sint-Pieternieuwstraat 115 in **Gent**



- **ZORGRESIDENTIE HEILIGE FAMILIE**, Molenstraat 32 in 9130 **Kieldrecht**



- **RESIDENTIE ROZENDAEL** *Serviceresidentie in 9000 Gent*



#### Maatschappelijke zetel :

VIVES vzw  
Sint-Pietersnieuwstraat 115 te 9000 Gent  
Tel. 09/224 29 91

Algemeen directeur : Geert Polfliet

De **VIVES**-voorzieningen zijn ook lid van de groep **PLACIDUS**

## 74. WELZIJNSCAMPUS HUIZE SINT-ANNA (LANAKEN)



Groepeert 2 woonzorgcentra in de gemeente Lanaken :

### 1. Woonzorgcentrum LUDINACA (vanaf 3 oktober 2017 : voorheen 'WZC Huize Sint-Anna')

Gasthuisstraat 32  
3620 Lanaken  
Tel: 089 72 13 12  
Fax: 089 71 68 03  
soc.dienst.HSA@huizestanna.be  
(111 bedden)

### 2. Woonzorgcentrum BESSEMERBERG

Bessemerstraat 476  
3620 Lanaken  
Tel: 089 71 03 60  
Fax: 089 71 03 68  
soc.dienst.BSB@huizestanna.be  
(130 bedden)

Algemeen directeur:

Patrick Claes – [Patrick.claes@huizestanna.be](mailto:Patrick.claes@huizestanna.be) - tel. 089/71 03 60

Verantwoordelijke bewonerszorg:

Els Panis - [els.panis@huizestanna.be](mailto:els.panis@huizestanna.be) - 089 72 13 12

HR-verantwoordelijke – Preventieadviseur:

Ilse Grondelaers – [ilse.grondelaers@huizestanna.be](mailto:ilse.grondelaers@huizestanna.be) - tel. 089/71 03 64

### Woonzorg Lanaken vzw

De gemeente Lanaken en het OCMW Lanaken bouwen op basis van een Masterplan Woonzorg een zorgcampus uit. Deze campus is gelegen op de terreinen van het vroegere rusthuis Huize Sint-Anna en de serviceflats van het OCMW. Voor de realisatie van deze zorgcampus zijn het gemeentebestuur, het OCMW en de vzw Huize Sint-Anna een samenwerkingsverband aangegaan in de vorm van een vzw met de naam 'Woonzorg Lanaken'.

In een eerste fase werden de bestaande 34 serviceflats uitgebreid met 12 à 14 assistentiewoningen.

In een volgende fase willen de gemeente, het OCMW en Huize Sint-Anna via deze vzw overgaan tot de bouw van een dienstencentrum.

Een zorgboulevard moet het geheel met mekaar verbinden.

## 75. WERKEN GLORIEUX (RONSE)

De vzw Werken Glorieux werd opgericht in september 1982. Haar statuten werden herzien en aangepast aan de nieuwe vzw-wetgeving en goedgekeurd op de Algemene Vergadering van 18 december 2003. Zij werden gepubliceerd in het Belgisch Staatsblad op 16/03/2004.

Ouderenzorg Glorieux maakt deel uit van de grote Zorggroep vzw Werken Glorieux.

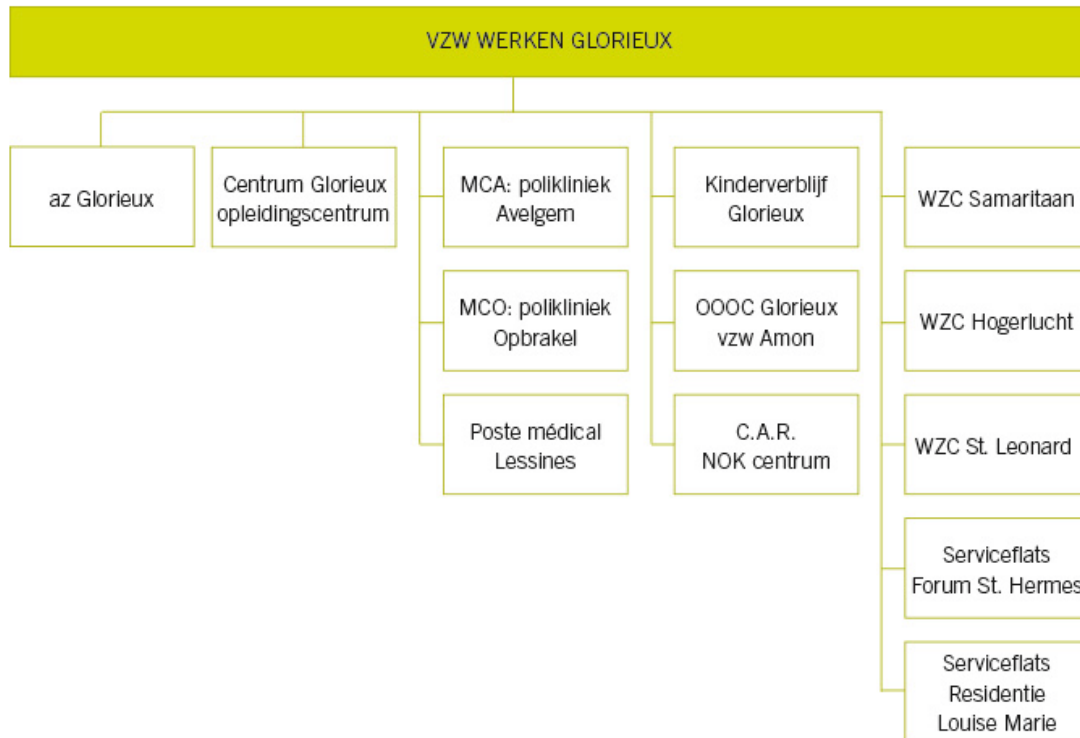

Deze zorggroep biedt met het Algemeen Ziekenhuis Glorieux en de voorzieningen binnen Ouderenzorg en Kind- en Jeugdzorg een totaalzorg in de Vlaamse Ardennen.



Ouderenzorg Glorieux biedt plaats aan ruim 300 ouderen op 4 campussen:

Op het vlak van de ouderenvoorzieningen groepeer **Ouderenzorg Glorieux** 3 woonzorgcentra en 3 Serviceflatresidenties ('Jericho', 'Forum Sint-Hermes' en 'Residentie Louise Marie') en biedt plaats aan ruim 300 ouderen op 4 campussen

### In Nukerke-Markedal:

- **WZC DE SAMARITAAN**, Glorieuxstraat 7-9, 9681 Nukerke met 148 woonegelegenheden, waarvan 6 eenheden voor kortverblijf (tel. 055/23 62 20 - [samaritaan@werken-glorieux.be](mailto:samaritaan@werken-glorieux.be))  
Contactpersoon: Dhr. Wim Wijbaillie
- **GAW Assistentiewoningen Jericho** – 20 AW op de site van WZC De Samaritaan
- **WZC SINT-LEONARD**, Louise Mariestraat 19, 9680 Etikhove: 47 woonegelegenheden (tel. 055/23 69 52 - [sint.leonard@werken-glorieux.be](mailto:sint.leonard@werken-glorieux.be))  
Contactpersoon: mevr. A. Van Overmeeren
- **Serviceflats Residentie Louise Marie**, Louise Mariestraat 19, 9680 Etikhove - 6 serviceflats



**In Ronse:**

- **WZC HOGERLUCHT**, Kammeland 59, 9600 Ronse  
met 48 woongelegenheden, waarvan 1 eenheid voor kortverblijf  
(tel. 055/23 35 11 - [rvt.hogerlucht@werken-glorieux.be](mailto:rvt.hogerlucht@werken-glorieux.be))  
Contactpersoon: Mevr. M. Lourette

- **Groep van Assistentiewoningen Forum Sint-Hermes**, Glorieuxlaan 55, 9600 Ronse  
– Campus met 50 serviceflats

**Contactpersoon :**

Directeur Ouderenzorg: Dhr. Wim Wijbaillie  
tel. 055/23 62 14  
[wim.wijbaillie@werken-glorieux.be](mailto:wim.wijbaillie@werken-glorieux.be)

## 76. WONEN MET ZORG (PROVINCIE OOST-VLAANDEREN)



De groep WONEN MET ZORG omvat:

- **WZC SINT-VINCENTIUS vzw**, Kanunnik P.J. Triestlaan 4, 9080 Zaffelare,
- **WZC MORGENSTER vzw**, Gentse Steenweg 122-124, 8340 Sijsele
- **WZC SINT-JOZEF vzw**, Molenaarsstraat 34, 9000 Gent

alle lid van de **TABOR GROEP vzw**

Precies 200 jaar na haar oprichting nam het bestuur van de Congregatie Zusters van Liefde Jezus en Maria de beslissing in deze regio een stap terug te zetten en het bestuur over te dragen aan een nieuwe, jonge generatie van professionele leken. Als gevolg hiervan werd op 30 mei 2002 de **netwerkorganisatie Tabor vzw** opgericht.

In 2006 werd **WZC Sint-Vincentius vzw** samen met **WZC Morgenster vzw** te Sijsele en **WZC Sint-Jozef vzw** te Gent onder de hoede genomen van de algemeen directeur. Dit resulteerde in de groep '**Wonen met zorg**' die op vandaag een overkoepelend directiecomité, staf en administratieve dienst kent.

Ook het **ECD Paradox** (*ExpertiseCentrum Dementie*) Molenaarsstraat 34, 9000 Gent behoort tot deze groep.

### **WONEN MET ZORG en FOCUS-PLUS vzw fusioneren tot EXALTA.**

Op 1 januari 2020 fusioneren de woonzorgcentra van **WONEN MET ZORG**

- **WZC Sint-Jozef vzw** in Gent
  - **WZC Sint-Vincentius vzw** in Zaffelare
  - **WZC Morgenster vzw** in Sijsele
  - en het expertisecentrum Dementie ECD Paradox
- met **FOCUS-PLUS vzw**, een voorziening uit de sector voor personen met een handicap. De voorzieningen verenigen zich vanaf 2020 onder de naam EXALTA.

#### **1. WZC SINT-JOZEF**

Molenaarsstraat 34, 9000 Gent

Tel. 09/265 81 39

info@sintjozef-gent.be

#### **2. WZC SINT-VINCENTIUS**

Kanunnik Petrus Jozef Triestlaan 4, 9080 Zaffelare

Tel. 09/355 50 11

info@sintvincentius.be

*"...zijn van oorsprong initiatieven van de Congregatie Zusters van Liefde Jezus en Maria.*

*Pieter Jozef Triest legde de kiem hiervan in 1803 in Lovendegem nabij Gent. Sindsdien ontplooiden de zusters een uitgebreid net van activiteiten, over de grenzen van landen en continenten heen.*

*In het jaar 1936 kochten de Zusters van Liefde een terrein op het einde van de Molenaarsstraat grenzend aan het eigen domein, waar zich een katoenfabriek bevond (NV La Florida). Op dit domein werd een nieuw bejaardentehuis gebouwd en ingehuldigd in 1937. 'Sint-Jozef' was geboren.*

*In 1990 werd het rusthuis overgedragen van de vzw Zusters van Liefde naar de vzw Sint-Jozef. Praktisch betekende dit dat het R.V.T. autonoom werd en los kwam te staan van het Sint-Vincentius ziekenhuis, waar het altijd mee verbonden was geweest.*

*In 1984 werd er besloten om een nieuw rustoord te bouwen. Dit werd ingehuldigd op 14 januari 1995. Precies 200 jaar na haar oprichting nam het bestuur van de Congregatie Zusters van Liefde de beslissing in deze regio een stap terug te zetten en het bestuur over te dragen aan een nieuwe, jonge generatie van professionele leken. Als gevolg hiervan werd op 30 mei 2002 de netwerkorganisatie Tabor vzw opgericht. Op 19 april 2010 werd de eerste steen gelegd voor een uitbreiding aan het bestaande woonzorgcentrum. Op 10 november 2011 werden het nieuwe centrum voor kortverblijf De Molenaar en het dagverzorgingscentrum De Blaisant ingehuldigd”.*

### **3. WZC MORGENSTER**

Gentse Steenweg 122, 8340 Sijsele-Damme

Tel. 050 72 71 80

Fax 050/72 71 89

info@wzcmorgenster.be

*Om de geschiedenis van Woonzorgcentrum Morgenster vzw in de juiste context te kunnen plaatsen, kan men er niet onderuit om ook een stukje geschiedenis van het AZ Alma campus Sijsele (het vroegere Elisabeth Ziekenhuis) mee in het verhaal op te nemen.*

*In 1929 werd het oorspronkelijke gebouw op de huidige site gebouwd en ingericht als sanatorium. Het jaar 1988 is zeker vermeldenswaard.*

*Door de reconversie van de ziekenhuisbedden (V-dienst) werden 28 V-dienstbedden RVT-bedden. In 1996 viel de beslissing om de RVT-bedden niet langer in het ziekenhuis zelf te houden, maar wel binnen een bestaand gebouw op het domein van het ziekenhuis. De keuze viel al snel op het kloosterhuis 'huize Morgenster', dat gebouwd was voor zieke en zorgbehoevende zusters van de zustergemeenschap Zusters Van Liefde Jezus en Maria. Van september tot december 1996 werden de nodige aanpassingswerken gedaan aan het gebouw om tegemoet te komen aan de normeringen en de wettelijke bepalingen, o.a. een oproepsysteem, branddetectie, schilderwerken, ...*

*Op 27 december 1996 gebeurde de verhuis van 20 bewoners uit het ziekenhuis naar het RVT Morgenster. De 12 overige bewoners waren de zorgbehoevende zusters die reeds woonachtig waren in 'huize Morgenster'. Op 1 januari 1997 was de officiële opstart van RVT Morgenster een realiteit, een rusthuis met een capaciteit van 32 woongelegenheden. Precies 200 jaar na haar oprichting nam het bestuur van de Congregatie Zusters van Liefde de beslissing een stap terug te zetten en het bestuur over te dragen aan een nieuwe, jonge generatie van professionele leken. Als gevolg hiervan werd op 30 mei 2002 de netwerkorganisatie Tabor vzw opgericht.*

*Op 1 april 2004 wordt de verantwoordelijkheid van RVT Morgenster overgenomen door de algemeen directeur van Woonzorgcentrum Sint-Jozef vzw te Gent en Woonzorgcentrum Sint-Vincentius vzw te Zaffelare.*

*Op 1 januari 2009 veranderde RVT Morgenster vzw naar WZC Morgenster. vzw.*

*Op 13 februari 2009 vond de officiële opening van de eerste fase van het nieuwe woonzorgcentrum plaats - een nieuwe vleugel met 30 woongelegenheden - waardoor er nu 62 bewoners gehuisvest kunnen worden. Hiervan wonen 15 bewoners binnen een eenheid 'wonen met verhoogd toezicht'.*

#### **Contact m.b.t. Wonen met Zorg :**

Voorzitter van het Bestuursorgaan: Dirk Dhondt

Algemeen directeur (vanaf 1/12/2016) : Wouter Sonnevillie (opvolger van Dirk Dhondt)

Directeur wonen en zorg : Johan Banneel

Financieel-administratief directeur : Bart Claeys

De drie woonzorgcentra fuseerden op 1 januari 2020 onder de benaming **EXALTA**.

## 77. WOON- EN ZORGCENTRA DE FOYER VZW (GENT en omstreken)



Het begin van de vzw Woon- en Zorgcentra De Foyer gaat terug tot 1924 toen de vzw werd opgericht onder de naam 'Le Foyer de la Femme' en wordt nu vanuit een waardengedreven visie en een expliciete mensvisie aangestuurd, zonder enige filosofische of religieuze keuze voorop te stellen.

De Foyer is momenteel initiatiefnemer van **4 woonzorgcentra** :

- **WZC DE ZILVERMOLEN**

Heerweg-Zuid 126  
9052 Zwijnaarde  
Tel. 09/222 52 89  
Fax 09/220 67 14

*"Residentie Avondsterre heeft begin 2014 de deuren gesloten en is vervangen door het nieuwbouwproject "De Zilvermolen" in Zwijnaarde; Care Invest Zwijnaarde nv is een nagenoeg 100 % dochtervennootschap van de vzw Woon- en Zorgcentra De Foyer en is speciaal opgericht om het vastgoed van WZC De Zilvermolente realiseren. Het gebouw wordt gerealiseerd met een projectfinanciering van Triodos Bank. Care Invest Zwijnaarde nv verkoopt assistentiewoningen of woonzorgkamers, samen met het aandeel in de gemeenschappelijke ruimtes. Hellebaut Vastgoed is aangesteld om de potentiële koper te begeleiden. Vzw Woon- en Zorgcentra De Foyer is verantwoordelijk voor de exploitatie".*

- **HUIZE ARION** (kleinschalig wzc voor valide bejaarden)

Begoniastraat 79  
9052 Zwijnaarde (Gent)  
Tel. 09/245 18 31

- **WZC WEVERBOS**

WZC Weverbos (een nieuw WZC) beschikt over assistentiewoningen, woonzorgkamers en kortverblijf. Het gelijkvloers (De Braem) is speciaal gericht op personen met dementie. Zij hebben hun eigen afgebakende tuin met veilige planten die aan herinneringen aan vroeger stimuleren. De eerste verdieping (De Vlier) is volledig toegankelijk voor zorgbehoevende ouderen. De tweede verdieping (De Plataan) is voorzien voor assistentiewoningen.

Jan Van Aelbroecklaan 64  
9050 Gentbrugge  
Tel. 09/330 10 01  
Fax 09/252 24 22

- **WZC ZILVERSTERRE**

Kortrijksesteenweg 775  
9000 Gent



Daarnaast beheert de vzw De Foyer in het kader van Zorgcampus Glorieux **assistentiewoningen**, gelegen in de Sint-Jozefstraat 1bA te 9041 Oostakker.

**Nieuwbouwproject :** *“Hof Van Waas’ is één van de geplande nieuwbouwprojecten van de vzw De Foyer, die in Gent en omstreken bouwt aan een middelgrote rusthuisgroep. ‘Hof van Waas’ is een nieuwbouw in de gemeente Waasmunster waar plaats zal zijn voor 26 rusthuisbewoners. Er komen ook 90 serviceflats. De nv Hof van Waas, die de bouwaanvraag indient, is een 100% dochtervennootschap van de vzw Woon- en Zorgcentra De Foyer. De exploitatie van het project zal vanuit de vzw Woon- en Zorgcentra De Foyer gebeuren”.*

**Bestuursorgaan:**

Roger Claeys, Voorzitter  
 Ronald De Buck, Afgevaardigd Bestuurder  
 An De Moor  
 Nelly Muyllaert  
 José Van Ooteghem

**Directie:**

Ronald De Buck, afgevaardigd bestuurder en directeur ZC Glorieux  
 Kristel Roelandt, financieel directeur  
 Dieter Claus, directeur WZC De Zilvermolen  
 Danny Verstraete, directeur WZC Zilversterre  
 Luc De Kimpe, directeur WZC Weverbos

**Contactadres :**

vzw Woon- en Zorgcentra De Foyer, Heerweg 5, 9000 Zwijnaarde  
 Tel. 09/222 52 89  
 info@wzcdefoyer.be

## **78. WOONZORGCENTRUM HEILIG HART (OUDENAARDE)**

Het woonzorgcentrum H.Hart (**met 2 campussen**) biedt residentiële ouderenzorg aan in Oudenaarde.

### **\* Woonzorgcentrum CAMPUS H. HART**

Marboroughlaan 3  
9700 Oudenaarde  
Tel. 055/33 48 61  
Fax 055/30 17 95

#### **Contactpersoon :**

Katrien Nelissen, algemeen directeur (katrien.nelissen@wzchhart.be)

### **\* Woonzorgcentrum CAMPUS KLOOSTERHOF PAMELE**

Grachtschelde 2  
9700 Oudenaarde  
Tel. 055/23 17 75  
Fax 055/21 97 42

#### **Contactpersoon:**

Katrien Nelissen, algemeen directeur

Maakt deel uit van **NoVA vzw - NETWERK OUDERENZORG VLAAMSE ARDENNEN**

## 79. WOONZORG SAMEN OUDER (WAASLAND)

Omvat **SENIORENZORG ZUSTERS JOZEFIENEN** en **OUDERENZORG TRIADE**

De vzw **WOONZORG SAMEN**werkingsverband **OUDE**renzorg Waasland of kortweg **vzw Woonzorg Samen Ouder** heeft drie pijlers :

- **Vzw Ouderenzorg Zusters Jozefiënen (OZJ)** met **WZC Heilig-Hart-Tereken** en **WZC Het Hof**
- **Vzw Patrimonium**
- **Vzw Ouderenzorg Triade** met **WZC De Ark** en **WZC Grootenbosch**

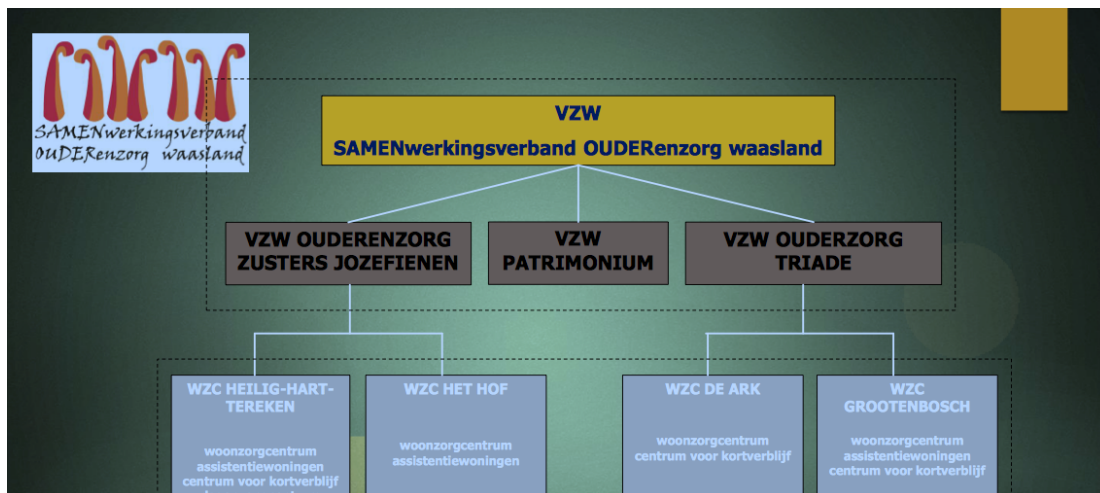

en groepeert volgende woonzorgcentra:

- **WZC GROOTBOSCH**, Oude Zandstraat 97,9120 Beveren- 03/750 28 20 – Hilde Servotte
- **WZC DE ARK**, Kalkstraat 48, 9100 Sint-Niklaas – 03/780 94 11 – Hilde Servotte
- **WZC HET HOF** Hofstraat, 134-138, 9100 Sint-Niklaas – 03/780 94 11 – Hilde Servotte
- **WZC HEILIG-HART-TEREKEN**, Tereken 14 en Schoolstraat 226, 9100 Sint-Niklaas – 03/780 53 40 - Hilde Servotte
- **WZC HOFSTEDE**, Gentse Baan 47, Sint-Niklaas – 03/435 92 10 - Hilde Servotte
- **WZC 'T HEUVERVELD**, Molenstraat 41, 9250 Waasmunster – 052/25 13 20 (Hilde Buyl)

De kantoren van vzw Woonzorg Samen Ouder zijn gehuisvest op de site van WZC Heilig Hart - Tereken, Tereken 14 te 9100 Sint-Niklaas.

### **Samenstelling Bestuursorgaan:**

Voorzitter : Dhr. Koen Michiels

*(Koen Michiels is tevens gedelegeerd bestuurder van AZ Nikolaas en AZ Lokeren die op 1/1/2022 fuseerden tot het fusieziekenhuis VITAZ; hij volgde Etienne Wauters op als voorzitter van Zorgnet-Icuro)*

Afgevaardigd bestuurder : Dhr. Geert Vercauteren

Secretaris : Mevr. Gaby Bogaert

Leden: Dhr. Stefan Van den Brouck, Dhr. Daniël Amelinckx, Dhr. Diëgo Van den Poel, Dhr. Marc Vermeire, Dhr. Herman Nys.

**Samenstelling Directiecomité :**

Dhr. Geert Vercauteren, afgevaardigd bestuurder

Mevr. Carla Put, administratief-financieel directeur

Mevr. Hilde Servotte, algemeen directeur WZC H. Hart - Tereken, wzc Het Hof, wzc Hofstede, WZC De Ark, WZC Grootenbosch

Mevr. Hilde Buyl, directeur WZC 't Heuerveld

Dhr. Bruno Van Dam, manager Zorg en Wonen.



## 80. WOONZORGCENTRUM VEILIGE HAVE VZW



Op 15 juli 1898 komen vier zusters van de **Congregatie der Zusters van Liefde van de Verrezen Zaligmaker** uit Gent, in Aalter aan en starten op vraag van de Pastoor Dalschaert, een rusthuis dat "Hospice Sint Antonius" werd genoemd. Zij nemen er de zorg op zich voor 59 bejaarden. Het gebouw langs de straatkant naast de kapel is het oorspronkelijk rusthuis. Het werd gebouwd op gronden die geschonken waren door onderwijzer Francis Rombaut. Daar stond vroeger ook zijn woning waar jarenlang school werd gehouden. De Congregatie der Zusters van Liefde van de Verrezen Zaligmaker zal in 1956 worden opgenomen in de "Zustergemeenschap van de H. Jozef", die in Gent de Kliniek H. Familie, beter gekend onder de naam "De Briel", het huidige AZ Sint-Lucas, beheerde. Sindsdien heeft het rusthuis een nauwe band met dit ziekenhuis dat op de campus van Veilige Have trouwens een radiologie, polyklinische consultatiedienst en hemodialysecentrum heeft uitgebouwd.

De vzw "Congregatie der Zusters van Liefde van de Verrezen Zaligmaker" waarvan de naam in 1996 gewijzigd werd in vzw "De Hoop" droeg met ingang van 1 januari 1993 het exploitatiefonds van het rusthuis over aan de in december 1992 opgerichte vzw "Veilige Have Sint Antonius" en verleende aan deze vzw die in 1998 de huidige benaming "**vzw Woon-en Zorgcentrum Veilige Have**" kreeg een erfpacht van 99 jaar. In de Raad van Bestuur van de vzw "Woon-en Zorgcentrum Veilige Have" werden op dat ogenblik ook leden opgenomen. De zustersgemeenschap trok zich in 2002 volledig uit het bestuur.

**Vzw Woonzorgcentrum Veilige Have** beschikt over:

- een **Rust-en verzorgingstehuis "ZORGHAVE"** van 143 woongelegenheden voor al dan niet hulpbehoevende senioren.

Adres : Lostraat 28 te 9880 Aalter

Tel. 09/374 95 11

[info@veilighave.be](mailto:info@veilighave.be)

- een **Rust-en verzorgingstehuis "WOONHAVE"** van 145 woongelegenheden voor licht zorgbehoevende of dementerende ouderen.

Adres : Lostraat 26 te 9880 Aalter.

Daarnaast beschikt WZC Veilige Have over :

- **80 serviceflats**,
- een centrum voor dagverzorging,
- 16 kamers voor kortverblijf
- een dienstencentrum "Kerkem" te Aalter
- een dienstencentrum "De oude Smisse" te Maria-Aalter.

### **Betrokkenheid van VEILIGE HAVE in het nieuwe Woonzorgcentrum ZILVERBOS Zelzate**

Het **AZ Sint-Lucas** in Gent, het Aalterse **Woonzorgcentrum Veilige Have**, het **OCMW van Zelzate** en het **gemeentebestuur van Zelzate** hebben de samenwerkingsovereenkomst getekend voor de uitbating van het **nieuwe Woonzorgcentrum 'ZILVERBOS'**.

Met de ondertekening van een samenwerkingsovereenkomst werd de nieuwe '**vzw Zilverbos**' op 3 november 2015 officieel opgericht. Deze vzw nam op 1 januari 2016 het nieuwe, nog in opbouw zijnde OCMW-woonzorgcentrum over en staat in voor de volledige uitbating.

Guido De Wilde is voorzitter van WZC Zilverbos, WZC De Veilige Have en van de vzw De Lieve (*zie hierna*).

Directeur is Nancy Sturtewagen.

Een nieuw initiatief in het kader van WOONZORGCENTRUM VEILIGE HAVE is **HOTEL MET ZORG "DEN BRIEL"** : een project (*fase 1 : realisatie* 01.09.16 - 30.03.2019) tesamen met de bouw van 66 assistentiewoningen en 2 eengezinswoningen.

Het hotel met zorg "Den Briel" is een hotel waar mensen kunnen verblijven in het kader van een revalidatieprogramma na een ziekenhuisopname en waar ook senioren kunnen worden opgenomen in afwachting van een definitieve plaatsing in een woonzorgcentrum.

De uitbating van het hotel met zorg is in handen van **vzw DE LIEVE**, Vogelenzang 24, 9000 Gent.

## 81. WOONZORGCOLLECTIEF (REGIO ANTWERPEN)

Het WoonZorgCollectief is een samenwerkingsverband tussen de 11 onderstaande voorzieningen van de vzw COMPOSTELA, de vzw De Wijtshage, vzw Welvaart en het OCMW van Brecht. Deze voorzieningen zetten zich samen in om ouderen een kwaliteitsvolle zorg en dienstverlening te bieden in een aangename woon- en leefomgeving en om een fijne werkplek te zijn voor al haar medewerkers en vrijwilligers.

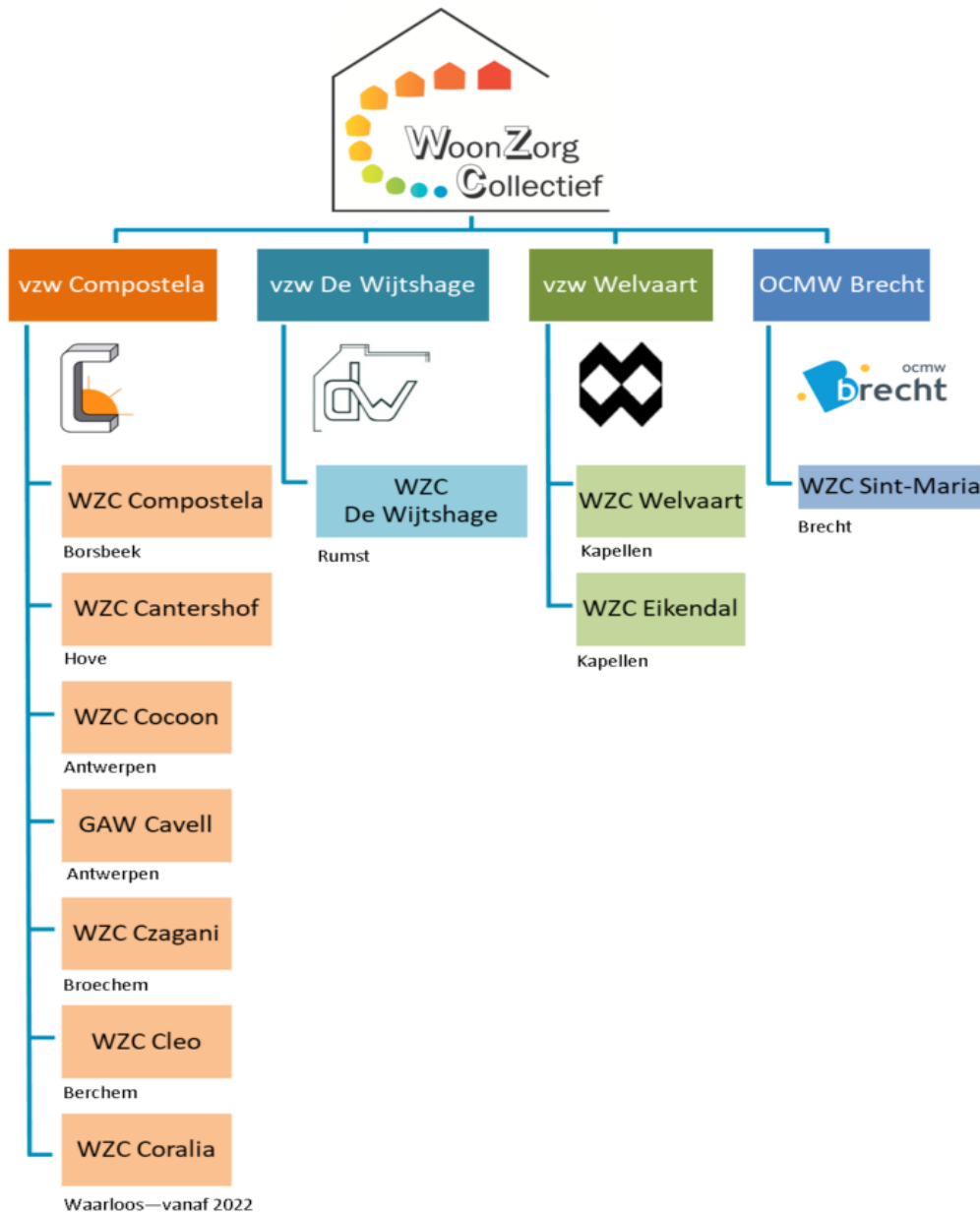

Het **WoonZorgCollectief** is vanaf 2022 een samenwerkingsverband tussen 11 ouderen-voorzieningen :

### 1. vzw Compostela

**WZC COMPOSTELA**, Doolweg 6 te 2150 Borsbeek (03/366 50 90)

**WZC CANTERSHOF**, René Verbeecklaan 5 te 2540 Hove (03/454 02 08)

**WZC CZAGANI**, Kapelstraat 64 te 2520 Broechem (03/475 10 10)

**GAW Cavell**, Jozef de Bomstraat 47 te 2018 Antwerpen (03/248 45 29)

**WZC COCOON**, Schulstraat 47 te 2018 Antwerpen (03/238 54 71)

**WZC CLEO**, Van Vaerenberghstraat 31, 2600 Berchem (03/281 13 98)  
**WZC CORALIA**, Beekboshoeke 37, 2550 Waarloos (015/31 86 01)

2. vzw De Wijtshage

**WZC DE WIJTSHAGE**, 's Herenbaan 170, 2840 Rumst-Reet (03/880 30 11)

3. vzw Welvaart

**WZC WELVAART**, Hoogboomsteenweg 124, 2950 Kapellen (03/660 06 90)

**WZC EIKENDAL** Eikendal, Hoogboomsteenweg 288/1, 2950 Kapellen (03/330 14 00)

4. OCMW Brecht

**WZC MARIA**, Gasthuisstraat 11, 2960 Brecht (03/330 11 40)

### Historiek van Woonzorgcollectief

Er bestonden reeds lange tijd een informele samenwerking en vriendschappelijke contacten tussen de verschillende organisaties. Om het hoofd te bieden aan de toenemende complexiteit van bestuur en beleid werd beslist de bestaande samenwerking te formaliseren en werd in 2014 een overeenkomst opgesteld en ondertekend door alle betrokken partijen. In 2015 kreeg deze groepering de naam WoonZorgCollectief.

De groep WoonZorgCollectief betekent een samenwerkingsverband en geenszins een fusie.

Dit wil zeggen dat elke voorziening haar eigenheid en **bestuurlijke en financiële autonomie** behoudt. Alle voorzieningen zijn **gelijkwaardig** en zijn een meerwaarde voor de groepering. De voorzieningen gaan met deze samenwerking een **duurzaam engagement** aan gebaseerd op **overleg en transparantie**.

Door samen te werken trachten we onze kwaliteitsvolle zorg voor ouderen naar een hoger niveau te tillen en een sterke positie te behouden binnen de ouderenzorg.

Het WoonZorgCollectief werkt samen op allerlei domeinen:

- **bewoners en gebruikers:** afstemmen van zorgbeleid en zorgaanbod, opstellen van procedures, afnemen van tevredenheidsenquêtes, uitwisselen van zinvolle activiteiten en kwaliteitsprojecten, samen innoveren,...
- **medewerkers:** organiseren van vormingen, training en opleidingsinitiatieven op groepsniveau, uitwisselen van experts en medewerkers met specifieke competenties, gezamenlijke personeelsfeestviteiten, vieringen of symposia,...
- **management:** deelname aan interne en externe overlegstructuren, afstemmen van beleid en visie, benchmarking, samenaankoop, ondersteuning bij bouwwerken, opmaak dossiers,...
- **overheid:** als één groep met één standpunt bij representatie en belangenbehartiging binnen en buiten de sector.

Het WoonZorgCollectief biedt aan valide, semi-valide en zorgbehoevende ouderen een zeer grote waaier aan thuisondersteunende en thuisvervangende diensten en voorzieningen:

- **928 woongelegenheden in 10 woonzorgcentra**
- 20 woongelegenheden in 6 centra voor kortverblijf
- 313 assistentiewoningen in 8 groepen van assistentiewoningen
- 60 verblijfseenheden in 4 dagverzorgingscentra
- 3 lokale dienstencentra.

De voorzieningen van deze groepering kunnen samen rekenen op meer dan **1000 medewerkers** en meer dan **260 vrijwilligers** die zich inzetten voor de zorg van bewoners en gebruikers. Dagelijks draagt de groepering zorg voor zo'n **1400 ouderen**.

**Contact** : geen specifiek aanspreekpunt.

Contacten gebeuren via één van de 11 voorzieningen.

## 82. WOONZORGGROEP GVO (PROVINCIE WEST-VLAANDEREN)



Opgericht in 1994 door de Congregatie Zusters van het Geloof te Tielt met de bedoeling om de diverse autonome ouderenvoorzieningen binnne de groep via uitgebreide samenwerking de nodige ondersteuning en expertise te bieden, groepeert de vzw **WOONZORGGROEP GVO** thans 10 woonzorgcentra:

1. **WZC SINT-ANNA**, Bulskampstraat 39, 8630 Bulskamp (Veurne) – tel. 058/28 08 90
2. **WZC ELISABETH AAN ZEE**, Zwaluwenstraat 2, 8400 Oostende – tel. 059/70 16 13
3. **WZC SAMEN CAMPUS TIELT**, Krommeveldstraat 9, 8700 Tielt - tel. 051/42 57 00
4. *(in voorbereiding)* **WZC SAMEN CAMPUS WAKKEN**, Markegemstraat 57, 8720 Wakken  
*Rond de jaarwisseling 2024-2025 zal de gloednieuwe campus met 120 woonzorgkamers en een dagverzorgingscentrum met 15 plaatsen instapklaar zijn.*
5. **WZC SINT VINCENTIUS (\*)**, Houtmarkt 33, 8500 Kortrijk - tel. 056/28 03 00  
*(\*) WZC Sint Vincentius maakt zelf deel uit van Woonzorgnetwerk Sint Vincentius in Kortrijk*
6. **WZC AMPHORA**, Sint Amandstraat 2, 8750 Wingene -tel. 051/65 52 78
7. **WZC DE ZONNEWENDE**, Karel van Manderstraat 68, 8760 Meulebeke – tel. 051/48 81 72
8. **WZC HET LAAR**, Pastorijstraat 56, 8750 Zwevezele – tel.051/61 10 82
9. **WZC SINT-JOZEF**, Sint-Maartensplein 15, 8560 Moorsele – tel. 056/41 22 51
10. **WZC KLAVERVELD (\*\*)**, Fazantenlaan 89, 8210 Zedelgem – tel. 050/82 66 36  
*(\*\*) De Woonzorggroep participeert samen met de gemeente/OCMW Zdelgem en met Familiehulp vzw, in de vzw Zorg en Welzijn Zedelgem, die het woonzorgcentrum Klaverfeld ibehdeert.*

De groep beschikt over een centrale keuken MENSA in Meulebeke op het domein van het WZC Sint Vincentius.

*Woonzorggroep GVO beschikt daarenboven over een aantal assistentiewoningen:*

1. *Sint Vincentius, Kortrijk (33 assistentiewoningen)*
2. *De Gulden Sporen, Kortrijk (68 assistentiewoningen)*
3. *Villa Amphora, Wingene (40 assistentiewoningen)*
4. *Coost, Oostende (57 assistentiewoningen)*
5. *De Wijngaard, Kortrijk (55 assistentiewoningen)*

### **Het directie- en managementteam van woonzorggroep GVO:**

Bernard Bruggeman, Karolien Louf, Mieke Van Acker, Vanessa De Mulder, Evelyne Breye, Joost Vandebussche, Jo Craeymeersch, Jan Braekevelt, Hans De Clerck, Wim Velghe, Kurt Ryheul, Tomas Lambrecht, Kris Mulleman, Linus Vanlaere, Ives Lambrecht, Francis Fraeyman.

### **Contact:**

Woonzorggroep GVO  
Hoog Kortrijk  
Doorniksesteenweg 215  
8500 KORTIJK  
Tel. 056/23 13 40  
info@gvo.be

## 83. WOONZORGNET DIJLELAND (ARRO LEUVEN)



Groepeert vier woonzorgcentra:

- **WZC DE WINGERD** Wingerdstraat 14, 3000 Leuven – 016/28 47 90  
Campusdirecteur: Jan Vanwezer
- **WZC DIJLEHOF** Minderbroederstraat 9b, 3000 Leuven – 016/29 31 42  
Campusdirecteur: Rudi Logist
- **WZC TER MEEREN** Wolfshaegen 186, 3040 Neerijse-Huldenberg – 016/47 13 51  
Campusdirecteur: Eddy Devolder
- **WZC KEYHOF** Stroobantsstraat 75, 3040 Huldenberg – 016/47 98 10  
Campusdirecteur: Sarah Dupont

Elk woonzorgcentrum heeft zijn eigen cultuur, zijn eigen accenten en waarden. De vier huizen dragen echter actief één gemeenschappelijke deeler uit: gastvrijheid, huiselijkheid en persoonlijke zorg lopen als een rode draad doorheen de huizen. De Zorgpartners Dijleland cvba (Elif Can) participeert in dit samenwerkingsverband.

### Zorgpartners Dijleland CVBA

*“CVBA Zorgpartners Dijleland focust op de ontwikkeling, de uitwerking en de ondersteuning van zorgstrategische organisatiemodellen.*

*Hiervoor werkt de CVBA Zorgpartners Dijleland samen met grote en kleine organisaties, ondernemingen, besturen, actoren en belangengroepen uit de profit- en non-profitsector.*

*CVBA Zorgpartners Dijleland staat in voor **professionele expertise** inzake:*

- *Zorgstrategische planning, de ontwikkeling en het management van woonzorgnetwerken en de organisatie van zorg.*
- *Allerlei initiatieven ter realisatie van doelstellingen van het Vlaams Woonzorgdecreet.*
- *Het aanbieden van goederen en diensten aan cliënten in het kader van zorg, zorgondersteunende aspecten (huishoudelijke hulp, klusjesdiensten, enzovoort) alsook buurt en nabijheidsdiensten.*
- *Het ontwikkelen en aanbieden van zorgondersteunende technologie of technieken op de markt.*
- *Het aanbieden van aangepaste infrastructuur voor senioren en personen met een zorgbehoefte.”*

Sinds **juni 2007** werken de woonzorgcentra formeel samen onder de noemer **Woonzorgnet Dijleland**. De raden van bestuur werden toen herschikt zodat de 3 onafhankelijke voorzieningen door dezelfde mensen worden geleid.

Op **1 januari 2015** fuseerden de vier woonzorgcentra formeel tot één organisatiestructuur: **Woonzorgnet Dijleland vzw**, met als belangrijkste doelstellingen :

- het bevorderen van de samenwerking tussen de centra,
- het realiseren van een kwaliteitsverhoging,
- het installeren van een overkoepelende structuur en met gezamenlijke procedures maar met behoud van de eigenheid van elk woonzorgcentrum,
- een kostendaling door gebruik te maken van onze schaalgrootte
- en tenslotte een efficiëntieverhoging binnen de grotere organisatie.

#### Bestuursorgaan:

Prof. em. Emmanuël Keirse, *hoogleraar verliesverwerking KULeuven, voorzitter*  
Prof. Dr. Mathieu Vandenbulcke, *gerontopsychiater KULeuven, ondervoorzitter*

Dhr. Gustaaf Hendrickx, *gewezen directeur Medisch Centrum Huisartsen (MCH)*  
Mevr. An Veris, *financieel manager UZ Leuven*  
Dhr. Gilbert Verbinnen, *gewezen medewerker Pers en Voorlichting KU Leuven*  
Mevr. Eleonora Holtzer, *medewerker Kabinet Vandeuren, zorgambassadeur*  
Dhr. Marc Desmet, *Jezuïet, huisarts palliatieve eenheid Jessa Ziekenhuis Hasselt*  
Dhr. Dirk Butzler, *advocaat*  
Dhr. Bart De Greef, *financieel directeur Z.org (UPC) KU Leuven vzw*  
Dhr. Jan De Lepeleire, *huisarts, verantwoordelijke opelidingen CRA's*  
Dhr. Koen Hoste, *zaakvoerder Living Stone*  
Dhr. Daniel De Klerck, *gewezen lid van het Directiecomité Boerenbond*  
Zr. Emerence Brants, *overste Zrs. Annonciaden van Huldenberg*  
Mevr. Magda Aelvoet, *Minister van Staat*  
Mevr. Rita Nijs, *gewezen leerkracht en pedagogisch medewerker OVSG*

**Algemene directie :**

Algemeen directeur : Griet Robberechts - tel. 016/29 31 42  
griet.robberchts@woonzorgnet-dijleland.be

**Maatschappelijke zetel :**

Woonzorgnet Dijleland vzw, Wingerdstraat 14, 3000 Leuven  
016/28 47 90  
[info@wznd.be](mailto:info@wznd.be)

## 84. WOONZORGNETWERK MARIA TROOST (VEURNE)



Het **Woonzorgnetwerk Maria Troost** biedt professionele ouderenzorg aan in verschillende domeinen.

Om mee te helpen voorzien in de behoeften voor ouderen van de streek werd de vzw Katholieke Bejaardenzorg Westhoek opgericht in 1991.

Dankzij de congregatie van de Zwartzusters van Bethel Brugge en de leden van de Raad van Beheer is dit privaat (en christelijk) initiatief tot stand gekomen.

Het netwerk bestaat uit:

- een woonzorgcentrum en herstelverblijf : **WZC HUIZE MARIA TROOST**  
directeur : Koen Declerck  
declerckk@scarlet.be  
<http://www.mariatroostveurne.be/>  
tel. 058/33.36.36
- een dagverzorgingscentrum **DVC Tagaste** in het WZC Huize Maria Troost
- drie assistentiewoningen : **Suytcapelle** (20 AW) en **Soror Nigra** (20 AW) in Veurne en **Sint-Andries** (40 AW) te Diksmuide)
- een aanleunwoning: **Ostia**
- een thuisverpleegkundige dienst: **Thuisverpleging Maria Troost**
- zorgflats: **Kastanjedal**.

### Bestuursorgaan:

Dhr. Brysse Henri (afgevaardigd bestuurder)  
Mevr. Coene Dominique (bestuurder)  
Dhr. Vandamme Frans (bestuurder)  
Dhr. Vanheste Herman (bestuurder)  
Dhr. Vermeulen Lieven (bestuurder)  
Dhr. Versteete Karel (voorzitter)  
Zuster Deschuytter Paula (secretaris)  
Zuster Everaere Christine (bestuurder)  
Dhr. Grymonprez André (bestuurder)  
Dhr. De Cock Paul (bestuurder)  
Mevr. Laleman Marieke (bestuurder)

### Contact:

Koen Declerck (*zie WZC Huize Maria Troost*)  
Woonzorgnetwerk Maria Troost  
Ieperse Steenweg 98 A  
8630 Veurne  
tel. 058/33.36.36  
[onthaal@mariatroostveurne.be](mailto:onthaal@mariatroostveurne.be)



## 85. WOONZORGNETWERK SPIRIT



Het Woonzorgnetwerk Spirit is een organisatie van zorgsteunpunten die in lokale gemeenschappen afgestemde (semi)residentiële en thuiszorg-ondersteunende dienstverlening aanbiedt aan ouderen en hun familie, en aan personen voor wie onze expertise een meerwaarde biedt.

Op 19 december 2018 tekenden drie woonzorgcentra:

- **WZC SINT GODELIEVE**, Sint-Jansgasthuisstraat 16 8470 Gistel,
  - **AVONDRUST**, de Manlaan 50c, 8490 Varsenare en
  - **REGINA COELI**, Koning Leopold III laan 4, 8200 Sint-Andries-Brugge
- behorend tot **TRIANGEL NETWERK OUDERENZORG** - een **fusieprotocol**.

De drie woonzorgcentra behouden wel hun afzonderlijke naam.

De nieuwe vzw kreeg de naam **WOONZORGNETWERK SPIRIT**.

Spirit staat voor levenskracht en energie, geestdrift en enthousiasme, zingeving, spiritualiteit en teamspirit.

- In deze fusie naar één bestuurlijke vzw wordt gestreefd naar het behoud van de huidige vestigingsplaatsen en behoud van tewerkstelling.
- De fusie heeft als doel de draag- en slagkracht van de nieuwe organisatie te verhogen en toekomstbestendig te maken, om toenemende verwachtingen en complexiteit het hoofd te kunnen bieden.
- De warme zorg voor en in dialoog met bewoners/bezoeker en hun familie en naasten is en blijft de kernopdracht.
- De nieuwe vzw streeft naar een hoge kwalitatieve en duurzame ondernemingscultuur: mensgerichtheid, respect voor de omgeving en een gezond financieel beleid zijn kernwaarden.
- Dat gebeurt in overleg en nauwe samenwerking met andere aanbieders in de eerstelijnszones.
- In opvolging van de stichtende zustercongregaties blijft de christelijke spiritualiteit in alle openheid richtinggevend voor de werking.
- De nieuwe raad van bestuur is samengesteld met telkens vier kandidaat bestuurders uit de respectievelijke stichtende vzw's.

Het **Woonzorgnetwerk Spirit** zal de volgende activiteiten omvatten, verdeeld over de drie vestigingen:

- 323 woongelegenheden
- 11 woongelegenheden kortverblijf
- 85 assistentiewoningen
- 2 reguliere dagcentra
- 1 zorgnetwerk voor mensen met jongdementie (samen met andere partners)

**Voorzitter** van de nieuwe fusie-vzw : Frank Lescauwaet

**Algemeen directeur:** Luc De Jonghe

**Woonzorgnetwerk Spirit vzw**

de Manlaan 50c 8490 Varsenare

T 050/ 39 56 66 / F 050/ 39 56 67

info@wznspirit.be

## 86. WOONZORGNETWERK VINCENTHOVE =>

**Woonzorgnetwerk VINCENTHOVE Roeselare** maakt thans samen met **Open Kring vzw Ardooie** het **BEN Woonzorgnetwerk** uit.



Woonzorgnetwerk Vincenthove heeft een zorgaanbod uitgebouwd van 5 initiatieven binnen de Ouderenzorg in de Stad Roeselare.

- **WZC VINCENTHOVE**
- Kortverblijf Vincenthove
- Serviceflatcomplex De Rozelaar
- Dagverzorgingscentrum den Haard
- Nachtverzorgingscentrum De Haard

### Contact:

Woonzorgnetwerk Vincenthove vzw  
Dokter Delbekestraat 27  
8800 Roeselare

Algemeen directeur: Soetkin Kesteloot  
tel: 051/23.23.60  
[soetkin.kesteloot@vincenthove.be](mailto:soetkin.kesteloot@vincenthove.be)

Directeur bewonerszorg: Mevr. Michèle Battheu  
tel: 051/23.23.68  
[michele.battheu@vincenthove.be](mailto:michele.battheu@vincenthove.be)

Adj.administratief directeur: Dhr. Steven Vancraeynest  
tel: 051/23.17.78  
[steven.vancraeynest@vincenthove.be](mailto:steven.vancraeynest@vincenthove.be)

### Historiek

#### **... in het spoor van de "Zusters van Liefde" van Roeselare**

In 1976 besloten de Zusters van Liefde van Roeselare om hun hoofdklooster in de Dokter Delbekestraat te Roeselare te schenken aan een vzw om er Ouderenzorg te organiseren. De gebouwen waren te groot geworden en de zusters hadden te weinig roepingen om dit zelf op te nemen. Zij bouwden een kleiner klooster aan de Meensesteenweg. In hetzelfde jaar werd de **'V.Z.W. Bejaardenzorg Midden West-Vlaanderen' opgericht**. De Zusters van Liefde namen de volledige kosten voor de verbouwingswerken van hun klooster tot 'volwaardig aangepast rusthuis' op zich.

In 1984 waren de werken af en werd de naam **'Vincenthove'** gekozen voor het nieuwe huis : 'hove' verwijzend naar 'thuis zijn', 'Vincent' naar de voornaam van Vincent de Paul, de patroonheilige van de Zusters van Liefde.

#### **Het huis Vincenthove: van rusthuis naar een Woonzorgcentrum én naar een zorgnetwerk van initiatieven binnen de ouderenzorg.**

In februari 1984 opende Vincenthove zijn deuren en 83 bejaarde bewoners namen er hun intrek. In 1989 groeide het 'Rusthuis' door naar een 'Rust- en Verzorgingstehuis' en kreeg het

zijn eerste erkenning voor 38 RVT-bedden, een erkenning voor de zorg voor zwaar zorgbehoevende ouderen.

In 1992 werd via de Stad Roeselare de mogelijkheid geboden om een grote achtertuin (3000 m<sup>2</sup>) aan te kopen om het zorgaanbod te kunnen uitbreiden. In 1994 werd het **Serviceflatcomplex De Rozelaar** geopend met 30 aangepaste flats. Via een verbindingsgang met Vincenthove zijn alle diensten 'op vraag' bereikbaar.

In 1995 werd eerst een kamer voorbehouden om mensen tijdelijk te huisvesten. Dit initiatief van kortverblijf groeide uit en in 1999 werd het erkend als **Kortverblijfcentrum** en dit voor 3 plaatsen. In 1986 en 1988 werd het huis volledig omgebouwd en aangepast om mensen met zware zorgen te kunnen huisvesten. Het huis werd aangepast aan het zorg- én het wooncomfort en groeide zo van 'Rust- en Verzorgingstehuis' tot een volwaardig **Woonzorgcentrum** voor 98 bewoners. Samen met deze verbouwingen werd ook het **Dagverzorgingscentrum den Haard** als 4<sup>de</sup> initiatief binnen de vzw gerealiseerd en opende op 1 januari 1999 haar deuren. Het verwelkomt nu 25 tot 30 bezoekers per dag en ontvangt zo op weekbasis gemiddeld 50 gasten.

In het jaar 2004 werd een deel van het klooster (8 woongelegenheden) van de Zusters van Liefde omgebouwd tot een volwaardige rusthuisaccommodatie en werd een verbindingsgang met het Woonzorgcentrum Vincenthove gerealiseerd. Zo werd de zorg voor de zwaar zorgbehoevende zusters door het Woonzorgcentrum Vincenthove overgenomen en konden de zusters toch in hun klooster blijven wonen.

In het jaar 2009 werd het Woonzorgcentrum uitgebreid met 15 comfortabele studio's en het Kortverblijfcentrum werd uitgebreid met 4 wooneenheden. Een volledige nieuwe keuken werd gebouwd, het dagverzorgingscentrum werd uitgebreid, enkele burelen, een grote fietsenberging en een nieuw kinelokaal werd gerealiseerd. De capaciteit van het Woonzorgcentrum steeg naar 115 woongelegenheden en deze van het Kortverblijfcentrum naar 7 eenheden.

Daarnaast werd het nachthotel (**nachtverzorgingscentrum**) met 7 nachthotelm kamers als 5<sup>de</sup> initiatief binnen de vzw gerealiseerd. Het opende in maart 2009 zijn deuren en wil de nachtzorg gedurende enkele nachten per week overnemen.

In 2011 werd de living van de leefgroepwerking voor mensen met dementie uitgebreid.

De vzw groeide zo uit tot een **volwaardig netwerk van initiatieven binnen de ouderenzorg**. Deze centrale netwerkgedachte werd ook vertaald in een nieuwe naam voor de vzw.

In het Belgisch Staatsblad van 8 februari 2012 werd de naamswijziging van de vzw gepubliceerd en veranderde de oude naam van V.Z.W. 'Bejaardenzorg Midden West-Vlaanderen' in de nieuwe naam van **'Woonzorgnetwerk Vincenthove' vzw**. Zowel de netwerkgedachte als de naam Vincenthove, waaronder wij algemeen gekend zijn, krijgt daarmee een centrale plaats.

In 2012 werd een voorafgaandelijke vergunning aangevraagd voor de bouw van 60 bijkomende woongelegenheden in het Woonzorgcentrum Vincenthove. De vergunning werd op 4 augustus 2012 afgeleverd voor de bouw van 20 bijkomende woongelegenheden.

In december 2012 werd een voorafgaandelijke vergunning aangevraagd voor één bijkomende woongelegenheden Kortverblijf. Deze werd afgeleverd op 17 januari 2013.

Op 28 december 2012 werd een woonhuis aangekocht in de Dokter Delbekestraat 53-55, om de vergunde capaciteitsuitbreiding te realiseren.

Vanaf 1 januari 2013 werd de capaciteit van het Woonzorgcentrum uitgebreid van 115 naar 118 woongelegenheden én werd de capaciteit 'nachthotel' teruggebracht van 7 naar 4 nachthotelm kamers.

#### **Project uitgevoerd:**

De bouw van 10 assistentiewoningen, gestart in het voorjaar 2017, werden inmiddels gerealiseerd bovenop het bestaande gebouw van het Serviceflatcomplex De Rozelaar. Het Serviceflatcomplex 'De Rozelaar' werd opgetrokken met één bouwlaag. 'Het Serviceflatcomplex De Rozelaar' wordt zo de **'Groep van Assistentiewoningen (GAW) De Rozelaar'** met een totale capaciteit van 40 flats of assistentiewoningen.

## 87. WOONZORGGROEP ARENDONK (KEMPEN)



Woonzorggroep Arendonk is ontstaan uit de fusie van:

- **WZC DE HOGE HEIDE** (behorende tot de groep Kristelijke Medico-Sociale Instellingen van de CM van Turnhout) en
- **OCMW-WZC SINT-ISABELLA.**

De fusie van de twee woonzorgcentra is een gevolg van een zorgvuldig traject dat in 2016 werd gestart met een ouderenbehoefteonderzoek in Arendonk.

Door het samenbrengen van middelen, expertise en mensen komt zorg op maat veel dichterbij. Sinds 1 juli 2018 opereren beide woonzorgcentra onder de vzw Woonzorggroep Arendonk (WZGA).

De groep telt 220 bewoners die verdeeld wonen over **twee campussen**:

- **Campus De Vrijheid**, Vrijheid 100 Arendonk (tel. 014/40 10 10)  
Marc Proost, woonzorgmanager De Vrijheid – [marc.proost@wzga.be](mailto:marc.proost@wzga.be) – 014 40 10 20
  - Ria Janssen – [ria.janssen@wzga.be](mailto:ria.janssen@wzga.be) – 014 40 10 26
    - Verantwoordelijk voor De willekom en De Luifel
  - Valerie Machilsen – [valerie.machilsen@wzga.be](mailto:valerie.machilsen@wzga.be) – 014 40 10 27
    - Verantwoordelijk voor t’Geburt
- **Campus De Lusthoven**, De Lusthoven 55, Arendonk (tel. 014/63 97 30)  
Kim Severijns, woonzorgmanager De Lushoven – [kim.severijns@wzga.be](mailto:kim.severijns@wzga.be) – 014 63 97 32
  - Ellen Vandecraen – [ellen.vandecraen@wzga.be](mailto:ellen.vandecraen@wzga.be) – 014 63 97 35
    - Verantwoordelijk voor Beukenlaan en Lindelaan
  - Marleen Hermans – [marleen.hermans@wzga.be](mailto:marleen.hermans@wzga.be) – 014 63 97 34
    - Verantwoordelijk voor Boslaan en Kastanjelaan

**Algemeen directeur** : Sandrine Meynendonckx – [sandrine.meynendonckx@wzga.be](mailto:sandrine.meynendonckx@wzga.be) – 014 40 10 14

Het spreekt voor zich dat een fusie de continuïteit van de zorg voor de huidige bewoners uitsluitend in gunstige zin mag beïnvloeden. Daarnaast kondigt zich al meteen een eerste grote innovatie aan. Naast Sint Isabella wordt op korte termijn een nieuw paviljoen gebouwd dat specifiek zal focussen op personen met dementie.

### Contact:

Vrijheid 100  
2370 Arendonk  
014 40 10 10  
[info@wzga.be](mailto:info@wzga.be)

## 88. WOONZORGVERENIGING BLIJVELDE WOON- EN ZORGCENTRUM VZW - KORTEMARK

Op 22 oktober 2014 werd de VZW Blijvelde WZC opgericht.

De drie deelgenoten van de VZW zijn:

- vzw Woonzorgcentrum Godtsvelde,
- OCMW van Kortemark en
- gemeente Kortemark.

De VZW Blijvelde WZC werd opgericht om de bestuurskracht te Kortemark op vlak van ouderenzorg te bundelen.

Vooreerst was het de bedoeling de twee nabijgelegen woonzorgcentra - WZC Godtsvelde en huize Blijgaarde – samen te brengen in één woonzorgcentrum.

WZC Godtsvelde behoorde toe aan een private vzw – ontstaan in 1976 vanuit de Congregatie van de Zusters van Liefde - en huize Blijgaarde was eigendom van het OCMW. De unificatie begin 2015 van de twee nabijgelegen woonzorgcentra resulteerde in een hedendaags woonzorgcentrum met:

- Woonzorgcentrum met 163 woongelegenheden;
- Centrum voor kortverblijf met 7 woongelegenheden;
- Centrum voor dagverzorging De Creke.

Begin 2016 namen de bewoners hun intrek in de nieuwbouw.

Op 11 mei 2017 werden de werken gestart voor de vervangingsnieuwbouw voor 76 éénpersoonsskamers én een nieuw gebouw voor het centrum voor dagverzorging De Creke.

Vanaf 1/6/2016 werden de serviceflats “Seniorie ‘t Kouterhuys” met 33 woongelegenheden en “Residentie Jackie Louwaeghe” met 15 assistentiewoningen ook uitgebaat door VZW Blijvelde.

In maart 2019 verhuisden alle bewoners, die tot op heden in het oude gedeelte woonden, naar hun kamer in het nieuwste gedeelte van het woonzorgcentrum. Kort daarop verhuisden de bezoekers naar het nieuwe centrum voor dagverzorging.

Vzw Blijvelde wzc maakt deel uit van het samenwerkingsverband De Hoeksteen. Volgende woon – en zorgcentra behoren eveneens tot De Hoeksteen: Cassiers wzc te Houthulst, De Groene Verte wzc te Merkem, Mater Amabilis wzc te Wervik, Maria’s rustoord wzc te Dadizele en wzc Onze-Lieve-Vrouw Ter Westroze in Westrozebeke.

### Directie:

Gerdy Desmedt, algemeen directeur – 051/56 73 01 – [algdirectie@de-hoeksteen.be](mailto:algdirectie@de-hoeksteen.be)

Petra Beuckelaere, directeur zorg – 051/56 73 01 – [petra.beuckelaere@blijvelde.be](mailto:petra.beuckelaere@blijvelde.be)

Els Verscheure, verantwoordelijke administratie – 051/56 73 01 - [els.verscheure@de-hoeksteen.be](mailto:els.verscheure@de-hoeksteen.be)

### Adres:

WZC BLIJVELDE VZW  
Hospitaalstraat 35  
8610 Kortemark

## 89. WOONZORGVERENIGING DE LINDE - RONSE

**Zorggroep Eclips** en het **Lokaal Bestuur van de Stad Ronse** vormen sedert 1 januari 2022 samen een woonzorgvereniging, met name, de **vzw De Linde** met de bedoeling om de kwalitatieve en betaalbare zorg voor de bewoners te waarborgen. De plannen van de nieuwbouw op de zorgcampus Delghust krijgen stilaan vorm, zodat Zorggroep Eclips in het najaar met de bouw van het nieuwe Woonzorgcentrum De Linde kan starten.

Het huidige woonzorgcentrum beschikt over een erkenning van **152 bedden** die onderverdeeld zijn in:

- 68 bedden voor valide bejaarden
- 84 bedden voor zwaarzorgbehoevende residenten

### **Woonzorgcentrum De Linde**

Oscar Delghuststraat 68

Ronse 9600

Telefoon: 055 23 74 50

[wzcdelinde@ronse.be](mailto:wzcdelinde@ronse.be)

### **Contactpersonen:**

Tom Aelbrecht, directeur, 055 23 74 55

Mieke Picavet, diensthoofd logistiek en kwaliteitscoördinator, 055 23 74 28

Els Voet en An Willequet, hoofdverpleegkundigen afdelingen Malander en Kloef, 055 23 74 52

Melanie Peleman en Vanessa Deliveyne, hoofdverpleegkundigen, afdelingen Princekouter en Passerelle, 055 23 75 04

Conny Thienpont, secretariaat en facturatie, 055 23 74 50

## 90. WOONZORGVERENIGING D'EYCKEN BRUG – BIERBEEK

Het woonzorgcentrum d'Eycken Brug is een eigentijds woonzorgcentrum in de landelijke gemeente Bierbeek. Het woonzorgcentrum opende zijn deuren in september 2013.

WZC d'Eycken Brug is een VZW bestaande uit enerzijds partners vanuit de groep **SOLIDUM VZW** (*RVT OLVrouw van Lourdes te Erps-Kwerps; WZC Sint-Augustinus te Halle; RVT Sint-Carolus te Ternat; RVT Sint-Felix, Herne*) en anderzijds het **OCMW BIERBEEK**

Woonzorgcentrum d'Eycken Brug beschikt over 87 kamers voor een langdurig verblijf, verspreid over vier afdelingen. Twee van die afdelingen kennen een leefgroepwerking gericht op mensen met dementie. Daarnaast beschikt het WZC over thuisvervangende diensten zoals het dagverzorgingscentrum De Dagvlinder en een centrum voor kortverblijf.

**Directeur:** mevrouw L. Cornil - 016 88 58 64 - [directie@deyckenbrug.be](mailto:directie@deyckenbrug.be)

### Coördinaten:

D'Eycken Brug, Bergenlaan 5, 3360 Bierbeek (Korbeek-Lo) – tel. 016/88 58 64

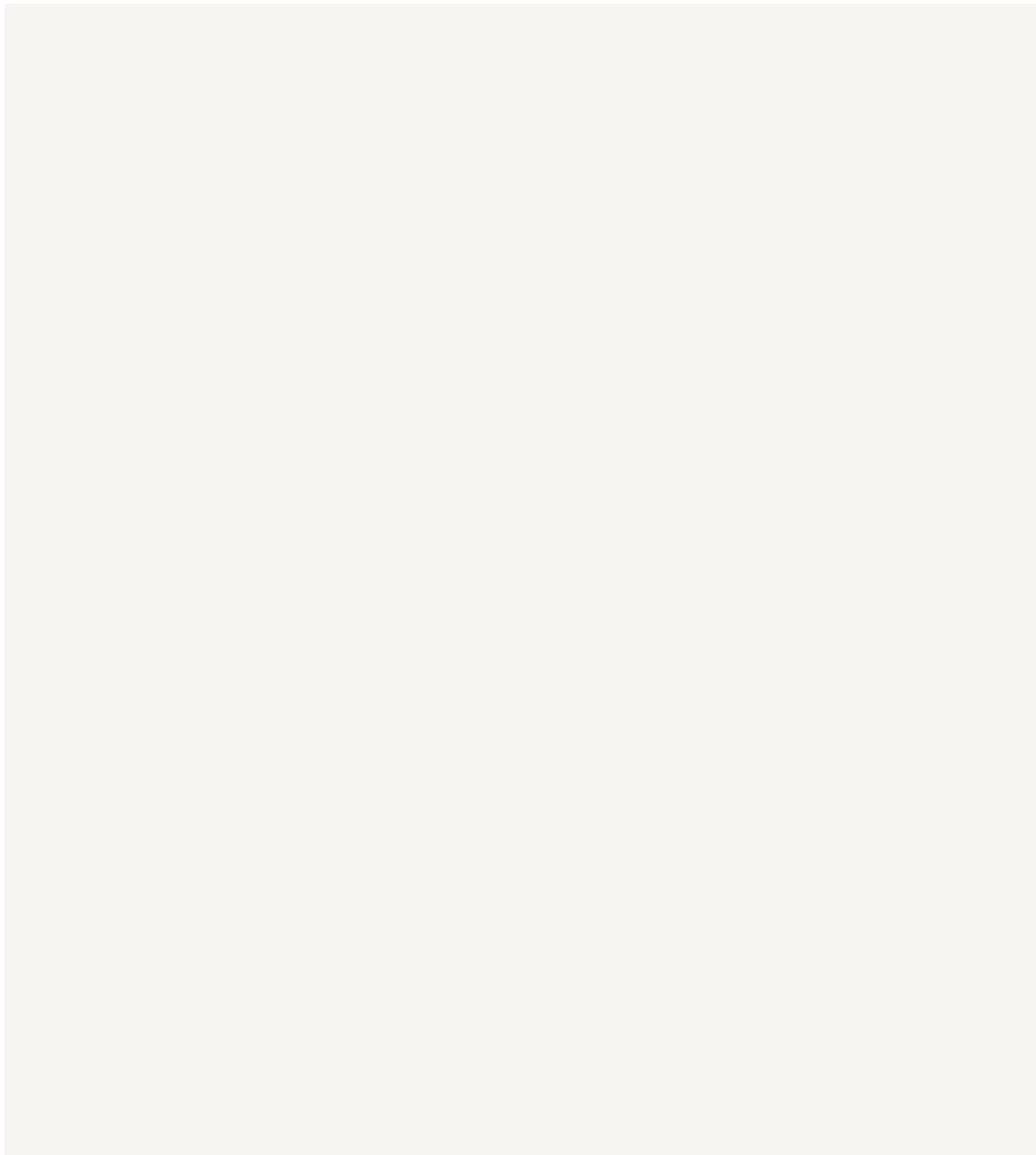

## 91. WOONZORGVERENIGING TER LUCHE - RUDDERVOORDE



Sint-Elooisstraat 87-89  
8020 Ruddervoorde

Zorgsite Ter Luchte in Ruddervoorde werkt vanaf 1 januari 2020 samen met Groep Zorg H. Familie voor de exploitatie van woonzorgcentrum Ter Luchte. Het dossier voor de oprichting van de Woonzorgvereniging vzw Ter Luchte werd door de Vlaamse minister goedgekeurd.

Gemeente en OCMW Oostkamp zijn in de loop van 2019 met Groep Zorg H. Familie een publiek-private samenwerking aangegaan voor de uitbating van WZC Ter Luchte en blijven zo actief deel uitmaken van de verder uitbouw van de woonzorgvereniging. De krijtlijnen van het concrete samenwerkingsvoorstel werden vastgelegd door de Gemeente- en OCMW-raad, die op 4 juli 2019 unaniem de oprichting van een woonzorgvereniging goedkeurde. Na die beslissing werd het dossier bij het Agentschap Binnenlands Bestuur ingediend.

Het OCMW heeft nadien de goedkeuring van Vlaamse minister van Binnenlands bestuur, Inburgering, Wonen, Gelijke Kansen en Armoedebestrijding ontvangen. Dit betekende dat er een definitief groen licht is om als lokaal bestuur samen met de Groep Zorg H. Familie aan de toekomst van vzw Ter Luchte te bouwen via de concrete opstart van een nieuwe vzw.

**Woonzorgvereniging Ter Luchte vzw** biedt een brede waaier aan kwalitatieve diensten: woonzorgcentrum (*89 bewoners, verdeeld over 3 wooneenheden*), assistentiewoningen (*30 aangepaste appartementen die de kans geven om zelfstandig te leven met een aantal extra services (oproepsysteem, aanbod van activiteiten, hulp bij inschakelen thuiszorgdiensten, zorgbegeleiding woonassistent)*), een centrum voor kortverblijf (*3 volledig ingerichte kamers*) en een ontmoetingscentrum.

### Bestuursorgaan:

#### **Namens Gemeente Oostkamp:**

Dhr. J. de Keyser (voorzitter)

Dhr. R. Declerck

#### **Namens OCMW Oostkamp:**

Dhr. S. Vande Ginste,

Mevr. J. Vandeputte

#### **Namens Groep Zorg H. Familie vzw:**

Mevr. I. Vanslembrouck (ondervoorzitter)

Dhr. J. Declerck

Dhr. W. Dierens

Mevr. I. Vyvey

### Directie:

Frank Declerck, directeur woonzorgcentrum

### Algemeen contact

050 277 530

info@terluchte.be



## 92. WOONZORGVERENIGING VZW 'T HEUVERVELD - WAASMUNSTER

**Woonzorgvereniging 't Heuvelveld** is een samenwerkingsinitiatief tussen het [Lokaal Bestuur van de gemeente Waasmunster](#) en de private partners Woonzorg Samen Ouder vzw en Samenwerkingsverband Ouderenzorg Waasland vzw  
WZC 't Heuvelveld wordt sinds 1 augustus 2018 geëxploiteerd door deze woonzorgvereniging.

“De vzw heeft tot doel in te staan voor een volwaardige en kwaliteitsvolle opvang van, begeleiding van en zorg voor ouderen, ongeacht hun inkomens-, verzekerbaarheids- of vermogenstoestand teneinde een sociaal karakter van de vzw na te streven. De opvang, begeleiding of zorg moet bovendien gebeuren met respect voor de politieke, filosofische en religieuze overtuiging of seksuele geaardheid van de personen die op de diensten van de vzw een beroep doen. Meer specifiek heeft de vereniging tot doel om in te staan voor ouderenzorg. Dit wordt verwezenlijkt door de exploitatie van de diverse instellingen en diensten bedoeld in artikel 6, met inbegrip van de nodige ondersteunende diensten, die voorzien in een antwoord op de huidige en eventueel de toekomstige zorgnoden. Opnamebeleid: voorrang voor de inwoners van Waasmunster”.

WZC 't Heuvelveld ligt midden in een groene en rustige omgeving en beschikt over 80 individuele kamers, een leefruimte per verdiep, een cafetaria, kapsalon, eigen keuken,...

Woonzorgcentrum 't Heuvelveld maakt deel uit van de **WOONZORG SAMEN OUDER VZW**

**Adres:**

Molenstraat 41  
9250 Waasmunster  
Tel. 052/25 13 20

### 93. WOONZORGVERENIGING WOON-EN ZORGCENTRUM ZOERSEL

Het woonzorgcentrum DE BUURT is een samenwerking tussen **Gemeente en het OCMW van ZOERSEL** en de **vzw EMMAÛS**. Ouderen met zorgbehoeften kunnen er terecht voor permanent verblijf, dagverzorging of kortverblijf.

De Buurt opende in september 2013 op het Kermisplein in Zoersel . De Buurt was een initiatief van de vzw woon- en zorgcentrum Zoersel, opgestart door de GEMEENTE & het OCMW van Zoersel en de vzw EMMAÛS.

De Buurt telt vandaag 72 kamers, 10 plaatsen kortverblijf en 7 plaatsen dagverzorging. “De regelgeving in de sector is uitgebreid en complex. De financiering door de overheid dekt lang niet alle kosten. Dat maakt dat alleenstaande initiatieven zich moeilijk staande kunnen houden. Emmaüs had reeds 4 woonzorgcentra. Integratie van De Buurt in Emmaüs was dus een logische stap. De Buurt geniet mee van de ervaring en kennis in Woonzorg Emmaüs. De integratie is in 2021 voorbereid en is sinds 1 januari 2022 een feit. Alle medewerkers van de Buurt worden medewerker van Emmaüs met hetzelfde statuut als de collega’s van de andere woonzorgcentra van Emmaüs.”

**Directie :**

Johan Herrebosch, directeur

**Adres:**

De Buurt  
Kermisplein 9  
2980 Zoersel  
Tel. 03/310 09 00

## 94. WOONZORGVERENIGING VZW WOONZORG WUUSTWEZEL

Vzw WoonZORG Wuustwezel is een samenwerking tussen **vzw AMATE**, **de Gemeente en het OCMW van Wuustwezel**.

Het OCMW, het gemeentebestuur en de vzw Amate besloten eind 2017 om de gezamenlijke vzw WoonZORG Wuustwezel op te richten, waarin beide partners zowel het OCMW-woonzorgcentrum Sint-Jozef als het woonzorgcentrum Amandina, onderdeel van Amate, werden ondergebracht.

De vzw baatte tot voor kort **twee woonzorgcentra** uit in de gemeente Wuustwezel:

1. **WZC SINT-JOZEF**, Gasthuistraat 11, 2990 Wuustwezel – tel. 03/633.52.20
2. **WZC AMANDINA**, Bredabaan 737, 2990 Wuustwezel – tel. 03/670.14.00

Het doel van deze vzw is om samen het bestaande kwalitatieve en toegankelijke aanbod voor de senioren van Wuustwezel en omstreken te verzekeren en verder uit te bouwen.

Om van dit doel te realiseren werd een nieuwe vleugel aan het WZC Amandina in juli 2021 in gebruik genomen. Concreet gaat het over 64 extra kamers en 10 assistentiewoningen.

Het hele residentiële ouderenbeleid van Wuustwezel is zo op één locatie gecentraliseerd. Het omvat zowel kortverblijf als assistentiewoningen én woonzorgcentrum.

De vzw WoonZORG Wuustwezel omvat:

- 174 een- en/of tweepersoonskamers
- 30 assistentiewoningen met gemeenschappelijke ontmoetingsruimte
- aangepaste afdeling voor bewoners met dementie, met toegang tot tuin
- 3 kamers voor kortverblijf (minimum 1 week)

In juli 2021 was het zover, dan verhuisden de bewoners van Sint-Jozef Wuustwezel naar de nieuwe vleugel van Amandina.

De nieuwe vleugel is volop in ontwikkeling en komt er op vraag van vzw WoonZORG Wuustwezel. De nieuwe vleugel zal bestaan uit vier bouwlagen en wordt verweven met het bestaande gebouw op het voormalige kloosterdomein van de zusters Franciscanessen.

Er worden 64 nieuwe kamers gebouwd.

De derde verdieping zal bestaan uit 10 nieuwe assistentiewoningen en een ontmoetingsruimte.

### Directie:

Ivo Leyssens

### Adres:

Woonzorgcentrum Amandina  
Bredabaan, 737  
2990 WUUSTWEZEL  
Tel. 03/222 84 00

Zie ook => **AMATE**

## 95. WOONZORGVERENIGING WZC DE ZONNEWENDE - MEULEBEKE

De **Gemeente en OCMW van MEULEBEKE** enerzijds en **WOONZORGGROEP GVO** hebben de handen in elkaar geslagen met het oog op de realisatie van een nieuw woonzorgcentrum

Twee woonzorgcentra in Meulebeke **Woonzorgcentrum Ter Deeve** (OCMW Meulebeke) en **Sint Vincentius** (Woonzorggroep GVO) zijn gefuseerd tot één zorgpartner '**De Zonnewende**'. Beide organisaties hebben doorheen de jaren een brede deskundigheid en een netwerk van diensten in de ouderenzorg uitgebouwd.

In 2020 werd in een gemeenschappelijke VZW waar GVO en het OCMW in zetelen, het woonzorgcentrum DE ZONNEWENDE in de Karel van Manderstraat opgestart.

De voormalige rusthuizen 'Ter Deeve' en 'Sint-Vincentius' werden hierdoor samengesmolten tot het nieuwe woonzorgcentrum.

Het oude gebouw van Ter Deeve blijft in gebruik, het rusthuis van Sint-Vincentius en het daarnaast gelegen klooster maakten plaats voor een ambitieus nieuwbouwproject.

### **Adres:**

De Zonnewende vzw  
Karel Van Manderstraat 68  
8760 Meulebeke  
Tel.: +32 51 48 81 72  
E-mail: [dezonnewende@gvo.be](mailto:dezonnewende@gvo.be)

## 96. WOONZORGVERENIGING WZC VAN LIERDE VZW - HALLE

In 1971 opende het OCMW van Affligem een rusthuis dat onderdak bood aan 54 bejaarden. Sinds het begin van het millennium bleek het gebouw niet meer te voldoen aan de normen van de Vlaamse Gemeenschap, en ging het OCMW op zoek naar hulp.

Begin 2011 werd een Privaat-Publiekrechtelijke samenwerking in het leven geroepen, tussen het OCMW en vier private Vzw's woonzorgcentra die zijn ontstaan vanuit de Congregatie van de Zwartzusters Augustinessen van Halle.

De PPS had de opdracht het rusthuis uit te breiden tot een groot en modern woonzorgcentrum met een ruimer aanbod aan huisvesting en verzorging.

Medio 2015 werd deze PPS-vereniging vereffend en ingebracht in een nieuwe privaatrechtelijke VZW, met als deelgenoten : het OCMW van Affligem, de Gemeente Affligem, en zes private VZW-woonzorgcentra: Sint-Augustinus, Halle; Sint-Carolus, Sint-Katarina-Lombeek; Sint-Felix, Herne; OLV van Lourdes, Erps-Kwerps; Hof ter Waarbeek, Asse; Henri Vander Stokken, Pepingen.

De VZW werd opgericht volgens de Wet van 27 juni 1921 in toepassing van VIII hfdst 4 van het OCMW-decreet (privaatrechtelijke verzelfstandiging OCMW-woonzorgcentra), inmiddels vervangen door resp. het nieuwe Wetboek Vennootschappen & Verenigingen en het Decreet Lokaal Bestuur.

*“De vzw kan de hierna volgende activiteiten opstarten, zoals onder andere het uitbaten, het organiseren, het aanbieden en het beheren van woonzorgcentra, woonzorgcentrumbedden, assistentiewoningen, dienstencentra, thuisdiensten, diensten inzake kortverblijf, dagverzorging en opvang, nursing homes, alsook van alle mogelijke ondersteunende en faciliterende activiteiten.*

*Zij kan tevens participeren in projecten die verband houden met de realisatie, de inrichting, het bestuur, de optimalisatie of de exploitatie van instellingen of diensten voor woon- en welzijnszorg en de in vorige alinea vermelde activiteiten”*

De VZW wordt bestuurd door een Bestuursorgaan, bestaande uit 7 leden, benoemd door de Algemene Vergadering waarin 16 personen zetelen die de acht deelgenoten vertegenwoordigen.

Onder leiding van de private partners werd een nieuw modern woonzorgcentrum geconcipeerd, waarin de vergunningen van het OCMW-rusthuis werden opgenomen, en werd de erkende capaciteit uitgebreid tot 113 woongelegenheden vast verblijf, en 4 woongelegenheden kortverblijf.

In oktober 2016 werd het eerste deel in gebruik genomen : de bewoners verlieten het oude gebouw dat vervolgens werd afgebroken, zodat de nieuwbouw kon worden voltooid. De tweede fase van de bouwwerken was voltooid in juli 2017.

De nieuwe Vzw woonzorgcentrum Van Lierde, maakt deel uit van de Groep **SOLIDUM**, die in Vlaams Brabant acht woonzorgcentra inspireert. Elke woonzorgcentrum is een afzonderlijke juridische entiteit met eigen haar bestuursorganen. Elk woonzorgcentrum behoudt haar eigenheid van werking, doch onder elkaar is er een intense samenwerking voor de uitwisseling van kennis en ervaring, en worden er projecten en ondersteunende processen op stapel gezet; hierdoor wordt op de meest kostenefficiënte wijze gewerkt.

### Contactpersonen:

Dirk De Byser - algemeen directeur – 053/42 17 01 – [directie@wzcvanlierde.be](mailto:directie@wzcvanlierde.be)  
Geta Voicu - directeur bewonerszorg -053 42 17 02 - [bewonerszorg@wzcvanlierde.be](mailto:bewonerszorg@wzcvanlierde.be)  
An Pauwels - sociale dienst - 053 42 17 28 - [socialedienst@wzcvanlierde.be](mailto:socialedienst@wzcvanlierde.be)

### Adres:

Woonzorgcentrum Van Lierde  
Bellestraat 3,  
1790 Affligem  
tel. 053 66 71 37

## 97. WOONZORGVERENIGING ZILVERBOS - ZELZATE

“De samenwerkingsovereenkomst aangaande het participatieve PPS-project vzw Woonzorgcentrum Zilverbos tussen de **publieke** partners, **Gemeente Zelzate en OCMW Zelzate** en de **private** partners **vzw Sint-Lucas Zelzate** en **vzw Veilige Have Aalter** werd door de Vlaamse Overheid goedgekeurd en trad in voege op 1 januari 2016.

“De vereniging stelt zich tot doel het oprichten van voorzieningen en diensten voor senioren in de meest ruime zin van het woord zoals opgenomen in het woonzorgdecreet. Hieronder wordt begrepen het verlenen van een volwaardige en kwaliteitsvolle opvang, begeleiding en zorg aan senioren in woonzorgcentra, centra voor kortverblijf, dagverzorgingscentra en assistentiewoningen alsook vernieuwende en nieuwe diensten. Deze opvang, begeleiding of zorg moet bovendien gebeuren met respect voor de politieke, filosofische en religieuze overtuiging of seksuele geaardheid van wie op de diensten van de vzw een beroep doet.”

Het bestuur van het woonzorgcentrum is in handen van de **vzw Woonzorgcentrum Zilverbos**. De Raad van bestuur heeft als opdracht om, samen met de directie en in een intense samenwerking en overleg met alle medewerkers, een betaalbare en kwaliteitsvolle zorg aan te bieden aan alle bewoners.

Assistentiewoningen Bloemenbos zijn gelegen op dezelfde campus van het nieuwe wzc Zilverbos en de polikliniek Sint-Lucas. Het ligt op een wandelafstand van het centrum van Zelzate.

### **Directie:**

Danny Sagaert – [danny.sagaert@wzczilverbos.be](mailto:danny.sagaert@wzczilverbos.be) – tel. 09/311 30 00

### **Contact:**

Bloemenboslaan 30  
9060 Zelzate  
Tel. 09/311 30 00

## 98. ZILVERVOGEL

(voorheen: **CENTRA VOOR ZORG & DIENSTVERLENING SINT-VINCENTIUS vzw** - afgekort : **CZD Sint-Vincentius vzw**)

(Maakt sedert oktober 2020 deel uit van het netwerk **ZORGKRACHTPLUS**)



De vzw Centra voor Ouderenzorg en Dienstverlening Sint-Vincentius (afgekort **C.Z.D.** vzw) – thans met de benaming **ZILVERVOGEL** als overkoepelende vzw - is ontstaan vanuit de vzw Zusters van de Heilige Vincentius, uit Gits.

In 2000 werden drie woon- en zorgcentra ondergebracht in een nieuwe overkoepelende vzw onder de naam: **CZD Sint Vincentius vzw**

Naast activiteiten in het onderwijs, gehandicaptenzorg en missionering in de derde wereld stonden de zusters ook jarenlang in voor het beheer van voorzieningen in de ouderenzorg.

**ZILVERVOGEL vzw** groepeert volgende **drie ouderenvoorzieningen**:

1. **Woonzorgcentrum Zilvervogel Woumen - voorheen De Open Link** (*en voordien: St-Jozef*), gelegen nabij de dorpskern van **8600 Woumen**, (Iepersteenweg 6i) s ontstaan vanuit een weeshuis. In 1860 bouwde pastoor Chavaete drie klassen lager onderwijs voor meisjes. In de eerste wereldoorlog werd het klooster en de school van Woumen vernield.

Bij de heropbouw werd naast het schoolgedeelte ook een voorziening voor ouderenzorg gerealiseerd. De huidige gebouwen dateren van 1979 en werden in 2001 gerenoveerd.

Begin april 2013 werd het zorgaanbod uitgebreid met 15 assistentiewoningen. Het complex ligt op een 500-tal meters van het woonzorgcentrum.

2. **Woonzorgcentrum Zilvervogel Rekkem - voorheen OLV Middelaes te 8900 Rekkem** (Priester Coulonstraat 9) bevindt zich eveneens op de plaats waar ooit de school van Rekkem was gevestigd. Toen zij verhuisden kregen de zusters van de Heilige Vincentius de gebouwen en de omliggende gronden toegewezen. Het rusthuis werd er op 25 april 1939 ingewijd. In 1983 werd het gebouw volledig vernieuwd en anno 2006 werd een volledige nieuwe vleugel bijgebouwd. In samenwerking met het OCMW Menen werd een lokaal dienstencentrum opgestart in de nabijheid van het woonzorgcentrum.

Sinds augustus 2018 opende het woonzorgcentrum 25 nieuwe erkende assistentiewoningen. Het nieuwbouwcomplex ligt op de hoek van de Markt met de Priester Coulonstraat, midden in het centrum van Rekkem en naast het woonzorgcentrum.

3. **Woonzorgcentrum Zilvervogel Reninge - voorheen Hof ten IJzer te 8647 Lo-Reninge** (Dorpplaats 14) werd in 1891 opgericht door twee zusters Annuntiaten en de toenmalige pastoor De Cuyper, met milde steun van de familie Vallaeys. In 1894 namen de zusters van de Heilige Vincentius het beheer over. Het gebouw dateert van 1980 met een recenter gedeelte van 1990. Op het domein van de voorziening worden er door het OCMW van Lo-Reninge tien assistentiewoningen uitgebaat. De permanentie en de dienstverlening (maaltijden, sociale dienst,...) wordt 24/24 door Hof ten IJzer gegarandeerd.

**Directies van de 3 woonzorgcentra:**

- **WZC Zilvervogel Rekkem (voorheen OLV Middelaes)**  
Els Bamelis, directeur Zilvervogel Rekkem
- **WZC Zilvervogel Reninge (voorheen Hof Ten IJzer)**  
Jorgen Sijoen, directeur Zilvervogel Reninge

- **WZC Zilvervogel Woumen (voorheen St-Jozef)**

Hilde Dierckx, directeur Zilvervogel Woumen

In elke vestiging van Zilvervogel wordt o.l.v. de directeur van het woonzorgcentrum samengekomen in een kernteam. Het kernteam bestaat uit de teamcoaches (hoofdverpleegkundigen), de sociale dienst en de kwaliteitscoördinator. Het kernteam ondersteunt de dagelijkse werking.

**ZILVERVOGEL** wordt geleid door een **directiecomité**, samengesteld als volgt:

- Els Bamelis, directeur Zilvervogel Rekkem – [directie.rekkem@zilvervogel.be](mailto:directie.rekkem@zilvervogel.be)
- Jorgen Sijoen, directeur Zilvervogel Reninge – [directie.reninge@zilvervogel.be](mailto:directie.reninge@zilvervogel.be)
- Katrien Sampers, directeur Zilvervogel Woumen – [directie.woumen@zilvervogel.be](mailto:directie.woumen@zilvervogel.be)
- Karel Defoirdt, administratief directeur Zilvervogel – [info@zilvervogel.be](mailto:info@zilvervogel.be)
- Silvie Vanhoutteghem, strategisch manager Zilvervogel – [info@zilvervogel.be](mailto:info@zilvervogel.be)

**Bestuursorgaan:**

Decaestecker Mia (voorzitter)

De Clerck Els,

Dedeyne Johan,

Delahaye Alain,

Delchambre Ronny,

Depuydt José,

Maenhout Marie,

Nijs Jo,

Pape Lunda,

Rosseel Luc,

Sonneville André

Met de woonzorgcentra O.L.V.-Gasthuis te Poperinge, Heilige Familie in Kuurne, en Sint-Jozef te Passendale werd in 2008 het samenwerkingsverband **APEIRON** opgericht, met als doel krachtenbundeling, beleidsondersteuning, uitwisseling van expertise en professionaliteitsbevordering.

De 3 woonzorgcentra maakten destijds deel uit van het samenwerkingsverband **APEIRON** - dat niet meer actief is - en maken thans deel uit van het netwerk **ZORGKRACHTPLUS**



## 99. ZORG EN WELZIJN (KURNE – PASSENDALE)



De **vzw ZORG EN WELZIJN**, met zetel te 8520 Kuurne (Gasthuisstraat 24 : 056/73 18 11), is verantwoordelijk voor het beleid en bestuur van de twee rusthuizen, met name :

<b>WZC HEILIGE FAMILIE</b>	KUURNE
<b>WZC SINT JOZEF</b>	PASSENDALE

### Historiek:

VZW Zorg en Welzijn is gegroeid uit de schoot van de zusters van de Congregatie Onze Lieve Vrouw Gasthuis te Poperinge en ze verkreeg haar rechtspersoonlijkheid in 1972. Dankzij de inzet en doorzetting van de zusters is de VZW Zorg en Welzijn een hartelijke zorgverstreker en verbonden werkgever over twee campussen.

#### Campus Kuurne

25 september 1895 was de start van ouderenzorg campus Kuurne, op initiatief van de toenmalige burgemeester van Kuurne, de heer Iserbyt, en de zusters van het Onze Lieve Vrouw Gasthuis in Poperinge. De eerste overste was eerwaarde moeder Iserbyt, de zuster van de burgemeester. Vanaf 1896 werd de zorg voor bejaarden en wezen opgestart. Van 1939 tot 1982 was er eveneens een huishoudschool, die in 1982 werd overgedragen aan Spes Nostra Kuurne. Vanaf 1952 werd een nieuw gebouw in gebruik genomen als materniteit. Na de sluiting van dit 'moederhuis' eind 1968, werd dit gedeelte ook ingericht als rusthuis en klooster.

Vanaf 9 oktober 1972 werd het beheer door de zusters van het O.L.V. Gasthuis overgedragen aan de VZW Zorg en Welzijn. Een nieuw rusthuis werd gebouwd. Het eerste gedeelte werd in gebruik genomen op 18 juni 1990, het tweede in juli 1992. Na afbraak van de school werd in 1998 een specifieke afdeling voor bewoners met dementie gebouwd en onder de naam 'De Parel' in gebruik genomen op 08 februari 1999. In 2002 werden de werken aangevat van een serviceflatgebouw in de Gasthuisstraat nr. 21, tegenover het rusthuis. Vanaf januari 2003 werd het dagverzorgingscentrum (CDV) opgestart.

In 2007 verhuisde het CDV naar het nieuwe gebouw. Op 14 september 2009 werd een tweede nieuwbouwwleugel van het serviceflatgebouw in gebruik genomen. In maart 2017 werd de nieuwbouw "blok G" in gebruik genomen. Deze ingebruikname betekende het startschot voor een algemene renovatie van het woonzorgcentrum. In 2018-2019 werden de blokken B en D gerenoveerd. In 2020 werd het Gasthuis, zijnde het oude klooster en moederhuis afgebroken en startte de bouw van een nieuwe A-blok.

#### Campus Passendale

In 1969-1970 werd in Passendale op het terrein van de zusters van het OLV-Gasthuis van Poperinge een nieuw rusthuis gebouwd. 25 jaar later, in 1995 werd met de steun van het ministerie van de Vlaamse Gemeenschap en van het provinciebestuur West-Vlaanderen, gestart met de bouw van een uitbreiding met 24 nieuwe kamers en met een grondige renovatie van de bestaande gebouwen.

Bij de beëindiging van deze bouwwerken beschikte het rusthuis (intussen erkend als Rust- en Verzorgingstehuis) over een moderne en functionele accommodatie voor de opvang, huisvesting en verzorging van ouderen. In 2010-2011 werd een stuk bijgebouwd (appartementen, een living en uitbreiding van de leefruimte voor mensen met dementie).

Voortaan werd over een woonzorgcentrum gesproken. In mei 2017 werd de groep van 29 erkende assistentiewoningen De Amberboom in gebruik genomen

**Bestuursorgaan:**

Voorzitter en Afgevaardigde Bestuurder de heer Marnix Lefevre

Ondervoorzitter: afgevaardigde bestuurder zuster Mariette Wullus

Secretaris: zuster Anna De Rynck

Leden: E.H. Wilfried Aneca, de heer Dierynck Daniel, de heer Schietgat Eric, de heer Soens  
Wim, mevrouw Desmet Inge, mevrouw Vandepitte Ingrid, mevrouw Lambrecht Moniek

**Contact:**

Wodka Algoet, algemeen directeur ZORG EN WELZIJN

Nathalie Wybo, directeur WZC Heilige Familie te Kuurne

Virginie Delandsheere, directeur WZC Sint-Jozef te Passendale

**ZORG EN WELZIJN** maakte destijds deel uit van **APEIRON**

## 100. ZORG EN WELZIJN VZW - ZEDELGEM



Als eerste gemeente in Vlaanderen startte Zedelgem in 2010 een publiek-private samenwerking (PPS) op om de vergrijzing aan te pakken.

De vzw 'Zorg en Welzijn Zedelgem' is een samenwerking tussen

- het gemeentebestuur van Zedelgem,
- het OCMW van Zedelgem,
- de Woonzorggroep GVO en
- Familiehulp vzw.

Het eerste doel van de samenwerking was de bouw van een nieuw woonzorgcentrum (Woonzorgcentrum Klaverveld ter vervanging van het vroegere WZC Maartenshove) met 130 bedden langs de Loppemsestraat in Zedelgem en 70 assistentiewoningen.

Ook in de deelgemeente Loppem zal een volledig nieuw woonzorgcentrum met 130 woonegelegenheden opgetrokken worden.

Op die manier hopen de initiatiefnemers het tekort aan rusthuisbedden in de gemeente op te vangen.

Het hele project moet afgerond zijn tegen 2020. De totale investering bedraagt 45 miljoen euro, gespreid over verschillende jaren.

Voor deze realisatie werkte de vzw samen met VK Studio Architects, Planners & Designers uit Roeselare.

Op 29 april 2016 opende de vzw Zorg en Welzijn Zedelgem het nieuwe **WOONZORGCENTRUM KLAVERVELD**.

Alle bewoners van het vroegere WZC Maartenshove verhuisden mee.

WZC Klaverveld biedt plaats aan 136 bewoners en heeft 9 plaatsen in kortverblijf.

Het dagverzorgingscentrum, met een capaciteit van 15 plaatsen, werd geopend op 18 juli 2016.

De bijhorende **Assistentiewoningen Klaverhof** hebben 48 woonegelegenheden.

### Contactpersoon :

Algemeen directeur: dhr. Kurt Ryheul

Zorg en Welzijn vzw

Fazantenlaan 89, 8210 Zedelgem

050/82 66 36

info@zwz.be

## 101. ZORGKRACHTPLUS



**ZorgKrachtPlus** is een nieuw netwerk, maar helemaal nieuw is het niet! Het bestaande samenwerkingsverband **DELTA PLUS** werd verruimd en uitgebreid met de groep vzw **ZILVERVOGEL**.

En gezien in Roeselare het nieuwe ziekenhuis de naam AZ DELTA kreeg, werd voor dit netwerk gekozen voor een nieuwe naam..

ZorgKrachtPlus is een netwerk van 14 woonzorgcentra die de handen in elkaar slaan om via samenwerking op een aantal deeldomeinen een meerwaarde te kunnen realiseren op het vlak van ondersteunende diensten en zorgexcellentie en alzo 'samen het verschil te maken'.

*"We voelen de noodzaak aan om via een netwerk onze schaalgrootte uit te breiden om zodoende onze interne expertise sterker te kunnen ontwikkelen en te delen met elkaar.*

*Ook het benutten van externe expertise willen we nog verder aanscherpen. Via specialisatie en samenwerking op deeldomeinen (informatica, personeel- en organisatieontwikkeling, infrastructuur, veiligheid, financieel, juridisch,...) willen we gezamenlijk streven naar een professionele en sterkere organisatie.*

*De focus op zorg, wonen en leven, op de medewerkers en op de lokale omgeving blijven de eerste prioriteiten van elke voorziening. Het netwerk wil dit ondersteunen door goede praktijkvoorbeelden met elkaar te delen, door in te zetten op specialisatie in de deeldomeinen van de zorg en innovatie te stimuleren willen we de zorgkwaliteit permanent verbeteren.*

*Het netwerk is een samenwerkingsverband op lange termijn waarbij elke vzw autonoom blijft functioneren. Door goede praktijkvoorbeelden met elkaar te delen en in te zetten op het ontwikkelen van expertise zal elk huis sterker worden"*

De 14 woonzorgcentra die deel uitmaken van het netwerk ZorgKrachtPlus, opgericht op 31 oktober 2020, zijn de volgende:

- WZC Groep Zorg H. Familie
  - **WZC Sint-Carolus Kortrijk**
  - **WZC De Pottelberg Kortrijk**
  - **WZC Rustenhove Ledegem**
  - **WZC Sint-Jozef Oostkamp**
- Vzw Squatina
  - **WZC 't Ponton Oostende**
  - **WZC Haerlebout Middelkerke**
  - **WZC Engelendaele Brugge**
- BEN Woonzorgnetwerk
  - **BEN Ardoois**
  - **BEN Roeselare**
- Vzw Zilvervogel
  - **WZC Zilvervogel Afdeling Rekkem**

- **WZC Zilvervogel Afdeling Reninge**
- **WZC Zilvervogel Afdeling Vrouwen**
- ° Vzw Ter Luchte Ruddervoorde
  - **WZC Ter Luchte, Ruddervoorde**
- ° Zorggroep Houtland
  - **WZC Meunyckenhof, Koekelare**

**Contact:**

Het netwerk wordt aangestuurd door een bestuurscollege met als voorzitter Bert Peirsegaele en ondervoorzitter Mia Decaesteker.

De coördinator van het netwerk is Patrick Cokelaere.

De zetel van het netwerk is gevestigd in Oostende, Nachtegalenlaan 38.

tel. 0475/41 79 37 - [info@zorgkrachtplus.be](mailto:info@zorgkrachtplus.be)

## 102. ZORGGROEP ANTWERPEN



Via ZorgGroep Antwerpen hebben 8 woonzorgcentra uit de provincie Antwerpen het voornemen om in de toekomst samen te werken op diverse domeinen in de ouderenzorg :

- Welzijn en levenskwaliteit van bewoners / ouderen
- Medewerkersbeleid
- Ethisch beleid
- Organisatie en management
- Infrastructuur en bouwwerken
- Financieel- economisch
- Innovatie

Een eerste startvergadering onder directies had plaats op 2 juni 2010. De visienota van de zorgGroep werd, door de verschillende raden van bestuur, ondertekend op 13 december 2012.

De deelnemende woonzorgcentra zijn:

- **WZC NOTTEBOHM**, Biartstraat 2 te Antwerpen (dir. Geert De Schacht)
- **WZC SINT-AUGUSTINUS**, Legrellestraat 39 te Berlaar (dir. Jan Van Craenendonck)
- **WZC SINT-JOZEF**, Schoolstraat 1 te Rumst (dir. Gunther Huygens)
- **HOME SINT-JOZEF**, Grotesteenweg 112 te Berchem (dir. Luc De Wulf)
- **ZORGCENTRUM SINT-LODEWIJK**, Kerkstraat 61 te 's Gravenwezel (dir. Chris Janssens)
- **WZC HUYZE DE PAUW**, Leemstraat 11A, 2861 Sint-Katelijne-Waver (dir. Gert Van Fraechem)
- **ZILVERLINDE**, Berkenstraat 15, 2250 Olen (dir. Rudi Veekhoven)
- **WOONZORGHUIS DE DENNEN**, Nooit Rust 18, 2390 Malle (dir. Nele Kerkhof)

Hoewel elk van de betrokken voorzieningen zijn autonomie behoudt, willen deze 8 woonzorgcentra door samenwerking een meerwaarde creëren zowel voor elk van de WZC's afzonderlijk als voor de gehele Zorggroep.

### Contact :

Contact met de Groep kan opgenomen worden via de directie van elk van de aangesloten leden.

### Meer informatie :

Via [www.zorggroepantwerpen.be/doc/presentatie.pdf](http://www.zorggroepantwerpen.be/doc/presentatie.pdf) is een ppt-presentatie (daterend van 13 december 2012) mbt de Zorggroep Antwerpen beschikbaar.

## 103. ZORGGROEP ECLIPS



De Zorggroep Eclips verzorgt naast de klassieke opvang van senioren in een rusthuis nog tal van andere initiatieven. De groep organiseert ook thuisverpleging, herstelverblijven, dagcentra, serviceflats, kortverblijven, ...

De Zorggroep Eclips is actief in volgende gemeenten : Aaigem, De Haan, Erpe-Mere, Essenbeek, Evere, Gent, Geraardsbergen, Halle, Herzele, Leuven, Meldert, Putte, Ninove, Ronse, Sint-Lievens-Houtem, Sint-Pieters-Leeuw, Veltem en Zulte.

en omvat naast:

- **WZC HUIZE ST-MONIKA**, Blaesstraat 91, 1000 Brussel
- **WZC SINT-VINCENTIUS Campus Aaigem** Aaigemdorp 68, 9420 Aaigem (Erpe-Mere)
- **WZC SINT-VINCENTIUS Campus Eureka** August De Boeckstraat 54-58, 1140 Evere
- **WZC SINT-JOZEF**, Marnestraat 89 1140 Evere
- **WZC CLIVIA**, Marnestraat 89 1140 Evere (*is een onderdeel van de vzw Sint-Jozef en gelegen op de groene campus van Sint-Jozef in Evere*)
- **WZC HOFKOUTER**, Hofkouter 1 9520 Sint-Lievens-Houtem (vanaf 30.09.2017)
- **WZC HEILIG HART**, (vzw *Consolata Regio Putte*) Liersebaan 46 Putte

ook volgende voorzieningen:

- *Assistentiewoningen:*

*Residentie Mona Elisa, Sint-Lievenslaan 74A, 9550 Herzele*

*Residentie JFK, Houtemstraat 12C, 9550 Herzele*

*Residentie Promiss, Pastorijweg 11, 9450 Haaltert*

*Residentie Mona, Nieuwstraat 2, 9450 Haaltert*

*Residentie Rozenberg, Aaigemdorp 68, 9420 Aaigem*

*Residentie De Ster, Gentsesteeweg 156, 9420 Erpe-Mere*

*Residentie De Vijver, Nijvelsesteenweg, Essenbeek (Halle)*

*Evere Green, Marnestraat 39, 1140 Evere*

*Nedermolen, Nedermolenstraat 32, 9310 Meldert*

*Residentie Orchidee, Grote Herreweg 129, 9690 Ruien (Kluisbergen)*

*Residentie Wybo, Staatsbaan 29, 9870 Zulte*

- *DVC De Cocoon in Burst*
- *DVC Crombeen in Burst*
- *Thuisverpleging Hummegem*
- *Kortverblijf*
- *Seniorenrestaurant*
- *Dienstencentrum Ten Lande*
- *Zorgshop Eclips*
- *Kinderdagverblijf*
- *Poetsdienst met dienstencheques*
- *Gezinszorg*
- *Persoonlijk Assistentiebudget (PAB)*
- *Woonassistent*
- *Zorgassistent*

Deze zorggroep werd in 2013 opgericht om gezamenlijk sterker te staan o.m. door gezamenlijke aankopen, waardoor de gemiddelde kostprijs per eenheid daalt.

De zorggroep helpt de organisaties bij het administratief beleid (o.a. regelgeving), financieel beleid, kwaliteitsbeleid, zorgbeleid (afstemming van de zorg en zorgaanbod), personeelsbeleid, IT-beleid, logistiek beleid, bouwprojecten enz. Zij brengen hun ideeën en bekommernissen samen over naar de overheid.

De Zorggroep Eclips staat open voor andere organisaties die zich bij de groep willen aansluiten om een netwerk en samenwerkingsverbanden te creëren.

**Contact :**

Algemeen directeur-coördinator :  
David Larmurseau  
tel. 053/ 60 12 10  
david.larmurseau@sint-vincentius-vzw.be

Fabriekstraat 1B,  
1601 Ruisbroek (Sint-Pieters-Leeuw)  
info@sint-vincentius-vzw.be



## 104. ZORGGROEP H. HART (STAD KORTRIJK)



De wortels van Zorggroep H. Hart gaan terug tot in de 19de eeuw, toen op het Buda-eiland in Kortrijk een ziekenhuis werd opgericht onder impuls van de Zusters van Liefde. In 1987 fuseerde de H. Hartkliniek met het ziekenhuis Sint-Maarten.

In 1988 werden in het voormalige ziekenhuis de eerste activiteiten binnen de ouderenzorg en de thuiszorg ontwikkeld.

De Heilig Hartkliniek evolueerde in enkele jaren tijd van een tot fusie gedwongen en verloren ziekenhuis tot een vooruitstrevende en vernieuwende 'integrated care provider', een geïntegreerde zorgaanbieder.

In 1996 kreeg de vzw Bejaardenzorg H. Hart daarom een nieuwe naam, die de moderne en dynamische werking gestalte gaf: vzw Woon en Zorg Heilig Hart.

Zorggroep H. Hart biedt een brede waaier aan dienstverlening op het gebied van wonen, zorg en welzijn voor ouderen:

### **Permanent verblijf:**

#### **Woon & Zorghotel H. HART te Kortrijk**

Serviceflats Residentie Groote Broel  
Assistentiewoningen Het Steegerken

**Woonzorgcentrum WESTERLINDE te Roeselare** (sinds 1 oktober 2014)

### **Tijdelijk verblijf:**

Zorghotel H.Hart te Kortrijk  
Woonzorgcentrum Westerlinde te Roeselare

### **Dagverzorgingscentrum**

Daarnaast biedt de Zorggroep in de stad Kortrijk:

- Dienstencheques en Gezinszorg H.Hart,
- Expertisecentrum Dementie Sophia-GDOC,
- Minder Mobielen Centrale H.Hart,
- Thuisverpleging H.Hart,
- Kinderopvang H.Hart.

### **Nieuwe realisaties en projecten van en met Zorggroep H.-Hart**

- **in Waregem via vzw Aurelia** met maatschappelijke zetel : Budastraat 30 te 8500 Kortrijk (*vereniging, waarin H.Hartgroep is vertegenwoordigd door Wino Baekelandt sinds 2011*)  
Op een boogscheut van het centrum van Desselgem komt een woonzorgcentrum met 92 bedden in de Grote Heerweg. Het stadsbestuur gaat hiervoor in zee met de Zorggroep Heilig Hart in Kortrijk. Nu is alles in Waregem gecentraliseerd.  
De stad koos een terrein op de Grote Heerweg op de grens met Beveren-Leie, landbouwgrond dat ingekleurd staat als woonuitbreidingsgebied. Voor de realisatie zocht men naar een externe partner. En de keuze viel op vzw Aurelia van de Zorggroep Heilig Hart in Kortrijk.  
Zorggroep Heilig-Hart hoopte in 2016 van start te gaan met de bouw van het zorghotel. De bouw zal ongeveer drie à vier jaar tijd in beslag nemen.

- **In Kortrijk :**

Residentie BudaLys biedt ultieme serviceflats langs de Leieboorden. Een initiatief van B2Ai : een multidisciplinaire architectuurgroep met o.m. Office te Roeselare, Accent Business Park, Kwadestraat 149A/0.1 8800 Roeselare (051/21 12 11 05)

BudaLys biedt plaats aan comfortabele en luxueuze flats gecombineerd met zorg- en dienstverlening op maat. Alle appartementen zijn volledig uitgerust en energiepassief. Ze beschikken over een ruim terras, met zicht op de stad of de Leie.

Permanente veiligheid, dienst- en zorgverlening op maat zijn te allen tijde gegarandeerd door de Zorggroep H. Hart. De bewoners kunnen met andere woorden à la carte intekenen op de dienstverlening van Zorggroep H. Hart.

Daarnaast beschikt Budalys over een volledig ingerichte wellness- en fitnessruimte. Op de gelijkvloerse verdieping bevindt zich Bistro Budalys, een buffetbistro en ALTA, een takeaway. Zowel beneden als op de derde verdieping ligt een indrukwekkend zonneterras met panoramisch zicht op de Leie.

- **In Harelbeke**

In het centrum van Harelbeke ligt een terrein (de voormalige site Beltrami) te wachten tot er een woonzorgcentrum op wordt gerealiseerd. Woonzorggroep Heilig Hart uit Kortrijk heeft de plannen klaar, maar nu er subsidies geschrapt zijn bij de Vlaamse Overheid, is het project uitgesteld. De verwachting is dat pas in 2019 kan gestart worden met dit project.

- **Project Cascade**

Tien partners uit België (*waaronder het WZC H.Hart te Kortrijk*), het Verenigd Koninkrijk, Frankrijk en Nederland slaan gedurende vier jaar de handen in elkaar om een innovatief en kostenefficiënt zorgmodel te ontwikkelen en uit te testen, vertrekkende vanuit de ervaren noden van de mensen met dementie en hun mantelzorger. Het project kreeg de naam **CASCADE (Community Areas of Sustainable Care And Dementia Excellence in Europe)**. Binnen dit project wordt een innoverend persoonsgericht zorgmodel ontwikkeld op basis van ervaringen uit vier partnerregio's. In twee Vlaamse voorzieningen wordt dit zorgmodel voor mensen met dementie uitgetest en geëvalueerd. Er wordt ook gebouwd aan een 'Centre of Excellence', een grensoverschrijdend lerend netwerk dat ter beschikking staat van de vier partnerregio's. Het is de bedoeling om met het initiatief 11, 6 miljoen euro aan zorgkosten te besparen, vooral door onnodige zorg te vermijden, zoals het verminderen van langdurige ziekenhuisopnames van mensen met dementie.

**Contact :**

Zorggroep H. Hart Kortrijk

Buda 30

8500 Kortrijk

tel. 056/32 10 00

Algemeen directeur : Wino Baeckelandt

## 105. ZORGGROEP HOUTLAND



**Zorggroep Houtland** is een eigentijds leef- en zorgdorp in de dorpskern van **Koekelare** en **Torhout**. Al sinds 1864 vingen de Zusters van de heilige Vincentius inwoners op in hun opvangtehuis op het Marktplein van Koekelare. In 1954 namen de Zusters van Liefde uit Roeselare de fakkel over. De VZW Meunyckenhof werd in 1982 opgericht, het beheer werd toevertrouwd aan leken.

### 1. Woonzorgcentrum Meunyckenhof in Koekelare

Meunyckenplein 2, 8680 Koekelare - Tel. 051/58 21 68 - info@meunyckenhof.be biedt al jaren kwaliteitsvolle zorg- en dienstverlening aan voor zorgbehoevenden, hoofdzakelijk uit Koekelare, Ichtegem en omgeving.

Meunyckenhof blijft aan de toekomst bouwen. Nu ook in de praktijk want de eerste vleugel van het gebouw, geplaatst in 1991, werd vervangen door een moderne nieuwbouw.

### 2. (Nieuw initiatief) Woonzorgcentrum en (bestaand initiatief) Assistentiewoningen Ter Remberthove in Torhout

34 assistentiewoningen: Oostendestraat 155, 8820 Torhout – 051/58 21 68 - info@meunyckenhof.be.

In Torhout was al meerdere jaren sprake van een nieuw rusthuis langs de Noordlaan met meer dan 150 bedden en een vijftigtal assistentiewoningen. Dat zou gebouwd worden langs de drukke invalsweg, aan de andere zijde van het Sint-Rembertziekenhuis. Een brug zou de beide campussen met elkaar verbinden. Het megaproject kreeg zelfs steun van de provincie West-Vlaanderen. De **vzw Gezondheids- en Bejaardenzorg Houtland** en het Sint-Rembertziekenhuis stelden die plannen voor, maar het ziekenhuis is intussen een onderdeel geworden van AZ Delta en dat trekt zich terug uit het hele project.

In de plaats zou nu een **kleinschaliger zorgsite komen, gelinkt aan het woonzorgcentrum Meunyckenhof in Koekelare**. De directeur van dit laatste woonzorgcentrum, Frank Vanneuville is aangesteld als nieuwe bestuurder voor het nieuwe rusthuis in Torhout. "Wat nu al vast staat is dat Meunyckenhof zal instaan voor het beheer van de assistentiewoningen Ter Remberthove in Torhout en dus die taak van het AZ Delta al overneemt", zegt Meunyckenhof-directeur Frank Vanneuville. *"We doen het beheer op vlak van administratie, personeel en gebouwen. Wat een nieuw woonzorgcentrum betreft: dit vraagt de goedkeuring van de overheid, de nodige studies van de bouwsite, bereikbaarheid, parking en andere aspecten. Van zodra er enige zekerheid is, gaan de partijen hierover communiceren."*

### Zorggroep Houtland vzw

Meunyckenplein 2  
8680 Koekelare

**Contactpersoon:** Frank Vanneuville

### Bestuursorgaan:

Annie Delafontaine (voorzitter => op 20 april 2021 opgevolgd door Martine Vandewalle)

Philip Vanneste (ondervoorzitter)

Dirk Hindryckx (secretaris)

Lode Claes

Karel Simaey

Martine Vandewalle

Zr. Liliane Dellgat

Inge Leenknecht

Marcel Vandamme (inmiddels ontslag als lid van het bestuursorgaan)

## 106. ZORGGROEP ZUSTERS VAN BERLAAR



### Historiek

Al sinds de jaren **1830** is er sprake van thuisverzorging door de zusters van de congregatie van het Heilig Hart van Maria uit Berlaar. Zij boden zowel materiële als moreel-spirituele hulp aan zieken en ouderen.

In **1868** werden de eerste zusters uitgezonden naar een bijhuis, nl. het gesticht voor ouderlingen in Kapellen (**WZC Zonnewende**). Vanaf 1889 werden onder het beleid van Moeder Benedicta jaarlijks zusters uitgezonden naar nieuwe gemeenschappen in de provincies Antwerpen, Brabant en Limburg.

In **1891** namen 2 zusters het beheer over van het rusthuis in Nijlen (**WZC Heilig Hart**) en vier jaar later volgde ook het Sint-Jozefgesticht in Wiekevorst (**WZC Sint-Jozef Wiekevorst**). Bij het ontstaan van het huidige **woonzorgcentrum Sint-Margaretha** in Holsbeek in **1910**, werden de zusters gevraagd om het beheer en de dagelijkse verzorging mee op zich te nemen. Dit deden ze ook in Essen, waar vanuit Sint-Niklaas een aantal zusters mee kwamen helpen bij de opvoeding van de zwakke en moeilijk opvoedbare kinderen in “het Gesticht”, dat later werd omgevormd tot bejaardentehuis (**WZC Sint-Michaël**).

Omdat vooral de nood aan kraamverzorging voelbaar was, werd door de congregatie op **28 maart 1954** de eerste steen gelegd van de materniteit Heilige Familie in Heist-op-den-Berg. Aangezien in **1972** werd beslist dat alleenstaande materniteiten niet mochten blijven bestaan, werd de voorziening in Heist-op-den-Berg datzelfde jaar omgevormd tot “rusthuis” (**WZC Heilige Familie**).

In **1977** werd besloten om alle ouderenvoorzieningen van de congregatie van de zusters van het Heilig Hart van Maria samen te brengen onder één overkoepelende organisatie: de vzw Rusthuizen Zusters van Berlaar.

Op **1 januari 2011** sloot ook **wzc Sint-Jozef in Kessel** zich aan bij de vzw Rusthuizen Zusters van Berlaar en op **1 september 2016** opende tenslotte het 8ste woonzorgcentrum zijn deuren, en wel in Berlaar zelf (**WZC Kloosterhof**).

In de loop der jaren bleef de vzw Rusthuizen Zusters van Berlaar zijn dienstverlening verder uitbreiden: met kamers voor kortverblijf, centra voor dagverzorging, assistentiewoningen en dienstencentra die de hele buurt opnieuw willen samenbrengen. Daarom werd in **2018** beslist om de naamswijziging door te voeren naar **vzw Zorggroep Zusters van Berlaar**.

De **vzw Zorggroep Zusters van Berlaar** met **maatschappelijke zetel Markt 13 te 2590 Berlaar** omvat thans **8 woonzorgcentra**:

- **WZC HEILIGE FAMILIE** en groep van assistentiewoningen Ten Gaerde, Westerlosesteenweg 37, 2220 Heist o/d Berg
- **WZC HEILIG HART** en Serviceresidentie Ten Velden Kerkeblokken 11 2560 Nijlen
- **WZC SINT-JOZEF** en Serviceflats Ter Wieke, Sint-Jozefstraat 15, 2222 Wiekevorst
- **WZC SINT-MARGARETHA** en groep van assistentiewoningen De Parel I & II, Kortrijksebaan 4, 3220 Holsbeek
- **WZC ZONNEWENDE** en groep van assistentiewoningen Cederhof, Kerkstraat 5, 2950 Kapellen
- **WZC SINT-JOZEF** en groep van assistentiewoningen Biddeloo, Gasthuisstraat 10, 2560 Kessel

- **WZC SINT-MICHAEL**, Moerkantsebaan 81, 2910 Essen
- **WZC KLOOSTERHOF** en groep van assistentiewoningen Solleveld, Sollevelden 5, 2590 Berlaar

Het Bestuursorgaan vergadert een zevental maal per jaar en is samengesteld als volgt:

- Dhr. Luyten Roger, voorzitter;
- Dhr. Janssens Tony, ondervoorzitter;
- Mevr. Stalmans Tania, afgevaardigd bestuurder;
- Zr. Kempen Maria-Jozefa, secretaris.

De andere bestuurders zijn:

Dhr. De Clercq Raoul, Dhr. De Schamphelaere Steven, Dhr. Dombrecht Peter, Zr. Hertsens Leen, Mevr. Holtzer Eleonora, Dhr. Ingelbrecht Hugo, Zr. Oostens Maria, Dhr. Van Den Bogerd Leo, Dhr. Van Mierlo Jan, Dhr. Verdonck Mark, Dhr. Wellens Geert.

Het Bestuursorgaan en het Bureau van het Bestuursorgaan worden geadviseerd door verschillende commissies: een ethische, een financiële, een strategische en een bouwcommissie.

Het Bureau is samengesteld uit de voorzitter, ondervoorzitter en afgevaardigd bestuurder. De algemeen directeur ondersteunt de werking van het Bureau.

#### **Directie:**

Stalmans Tania, afgevaardigd bestuurder bij vzw Zorggroep Zusters van Berlaar;  
Doucet Dirk, campusdirecteur WZC Sint-Margaretha en WZC Sint-Jozef Wiekevorst;  
Henkens Guy, campusdirecteur WZC Zonnewende en campusdirecteur WZC Sint-Michaël;  
Prims Ilse, campusdirecteur WZC Heilige Familie en WZC Kloosterhof;  
Sels Jo, campusdirecteur WZC Heilig Hart en WZC Sint-Jozef Kessel.

#### **Contact:**

Sollevelden 1, 2590 Berlaar

Tel. 03/420 04 49

[www.rusthuizen-zusters-berlaar.be](http://www.rusthuizen-zusters-berlaar.be).

## 107. ZORGNETWERK TRENTO (PROVINCIE OOST-VLAANDEREN)



Zorgnetwerk Trento vzw

| De kracht van samenwerken - Voor en door mensen

Het WZC Sint-Jozef Moerzeke en het WZC De Vliet Zele namen de beslissing om hun jarenlange **samenwerking te verstevigen** door samen te smelten tot één zorgnetwerk. Zo zag Zorgnetwerk Trento op 1 januari 2013 het licht.

Trento staat voor :

Transdisciplinaire, **Residentiële en Thuiszorgondersteunende Ouderenzorg**.

Zorgnetwerk Trento vzw bestaat uit :

- **WZC SINT-JOZEF te Moerzeke**, waar we woonzorgverblijf, kortverblijf, nachtopvang en crisisopvang aanbieden. Het adres is Molenstraat 11, 9220 Moerzeke.
- **WZC DE VLIET te Zele**, waar we woonzorgverblijf en zorgverblijf voor personen met een niet-aangeboren hersenletsel aanbieden. Het adres is Koevliet 8, 9240 Zele.

**Actieve partners** van Zorgnetwerk Trento zijn :

- **SOM+**  
Thuiszorgondersteunend project in samenwerking met CM Waas en Dender, Wit-Gele Kruis Oost-Vlaanderen, Familiehulp Oost-Vlaanderen, Familiezorg,
- **WZC Sint-Antonius Grembergen, WZC Huize Vincent Tielrode en WZC Hof ter Engelen Lokeren.**
- **Dagopvang Vincent**  
Familiezorg - gelokaliseerd in WZC Sint-Jozef Moerzeke.
- **Serviceflat Den Craenenvliet**  
OCMW Hamme - aansluitend aan WZC Sint- Jozef Moerzeke.
- **Dagverzorgingscentra Passantenhuizen IKOO vzw - Dendermonde en Temse.**
- **Assistentiewoningen Residentie Christiana IKOO vzw - Dendermonde.**

### **Maatschappelijke zetel:**

Molenstraat 11 te 9220 Moerzeke.

Filip Verhoost: algemeen directeur - 052/45 26 00 - [filip.verhoost@zorgnetwerktrento.be](mailto:filip.verhoost@zorgnetwerktrento.be)

### **Contact:**

WZC Sint Jozef – vzw Zorgnetwerk Trento

Molenstraat 111

9220 Moerzeke

tel. 052/48 08 80

[info@zorgnetwerktrento.be](mailto:info@zorgnetwerktrento.be)

### **Woonzorgpunt Hamme-Zele**

**“Woonzorgpunt is een samenwerkingsverband tussen verschillende zorgorganisaties.**

Zorgnetwerk Trento, CM Waas en Dender, Wit-Gele Kruis van Oost-Vlaanderen, Familiehulp en Familiezorg Oost-Vlaanderen bundelen hun krachten, om een passend antwoord te geven op elke zorgvraag”.

“Samen staan we sterker, en zijn we in staat om zorg op maat en een efficiënte, snelle zorg- en dienstverlening te voorzien.

Onder de noemer “Bundelen van Krachten” drijven we in een aantal gemeenten onze samenwerking op. Woonzorgpunt vormt één centraal aanspreekpunt voor alle zorgvragen.

Onze gezamenlijke jarenlange ervaring, de kracht van onze samenwerking en de betrouwbare reputatie van onze organisaties zorgen ervoor dat we in staat zijn om een zorgpakket samen te stellen dat perfect inspeelt op elke zorgbehoefte”.

## 108. ZORG-SAAM ZUSTERS KINDSHEID JESU

De Woon- en Zorgcentra van de **vzw Zorg-Saam Zusters Kindsheid Jesu** zijn opgericht door de congregatie Zusters Kindsheid Jesu. Generaties zusters stonden dag en nacht in voor de verzorging van de bejaarden.

Op 01 januari 2001 werd het beheer van de rust- en verzorgingsinstellingen overgedragen aan een overkoepelende vzw Zorg-Saam Zusters Kindsheid Jesu.

De vzw Zorg-Saam Zusters Kindsheid Jesu is een groepering van 14 rusthuisvoorzieningen. De kernopdracht van de groepering bestaat er in om samen met de 2090 deskundige en gemotiveerde medewerkers en geëngageerde vrijwilligers een eigentijdse kwalitatieve dienstverlening aan te bieden aan de bejaarden. De voorzieningen situeren zich in de provincies Oost-Vlaanderen, Antwerpen en Vlaams-Brabant.

**WOON- EN ZORGCENTRUM DE REGENBOOG**, Regenbooglaan 14, 2070 Zwijndrecht  
**WOON- EN ZORGCENTRUM SINT-RAFAEL (\*)**, Kasteelstraat 14, 1770 Liedekerke  
**WOON- EN ZORGCENTRUM ZONNEHOVE**, Loofblommestraat, 9051 Sint-Denijs-Westrem  
**WOON- EN ZORGCENTRUM SINT-ELIGIUS**, Sint-Elooistraat 56, 9080 Lochristi-Zeveneken  
**WOON- EN ZORGCENTRUM MOERVAARTHEEM**, Meersstraat 31, 9185 Wachtebeke  
**WOON- EN ZORGCENTRUM SINT-ANTONIUS**, Rootjensweg 77, 9200 Grembergen  
**WOON- EN ZORGCENTRUM DE LICHTERVELDE**, De Lichterveldestraat 1, 9810 Nazareth-Eke  
**WOON- EN ZORGCENTRUM SINT ELISABETH**, Tieltseseenweg 25, 9900 Eeklo  
**WOON- EN ZORGCENTRUM ONS ZOMERHEEM**, Dreef 47, 9930 Zomergem  
**WOON- EN ZORGCENTRUM SINT-VINCENTIUS**, Vrouwstraat 1, 9970 Kaprijke  
**WOON- EN ZORGCENTRUM SINT-JOZEF**, Leegstraat 17, 9960 Assenede  
**WOON- EN ZORGCENTRUM SINT-JOZEF (\*\*)**, Wegvoeringstraat 65, 9230 Wetteren  
**WOON- EN ZORGCENTRUM ONDERDALE**, Onderdale 1, 9910 Knesselare-Ursel  
**WOON- EN ZORGCENTRUM AQUA VITAE**, Pachthofstraat 1, 9308 Gijzegem-Aalst (\*\*\*)

*(\*) Een eerste fase was de nieuwbouw van 99 wooneenheden op de site van Sint-Gabriël, residentie Sara'. Hiertoe werd grond aangekocht bij de Broeders van Sint-Gabriël. De verhuis vond plaats in het voorjaar van 2019. De tweede fase was een vervangingsnieuwbouw voor het huidige Sint-Rafaël. Hier werden 141 wooneenheden en een 16-tal assistentiewoningen gebouwd. Daarnaast werd ook een dagverzorgingscentrum gebouwd. Het oude gebouw werd afgebroken.*

*(\*\*) In 2018 trad WZC Sint-Jozef te Wetteren toe tot de vzw Zorg-Saam.*

*(\*\*\*) Onlangs in 2022 trad WZC Aqua Vitae te Gijzegem-Aalst als 14<sup>e</sup> lid toe tot de zorggroepering.*

### Directies van de woonzorgcentra:

WZC Sint-Rafaël, Liedekerke: Manu Langerock – 053/66 65 79  
 WZC Sint-Jozef, Assenede: Geert Buyse – 09/341 91 53  
 WZC Sint-Elisabeth, Eeklo: Peter Mornie – 09/376 08 35  
 WZC De Lichtervelde, Nazareth-Eke: Günther De Coen – 09/382 70 18  
 WZC De Regenboog, Zwijndrecht: Lieve Van der Paelt – 03/253 29 08  
 WZC De Zonnehove, Sint-Denijs-Westrem: Evelyne De Jaegere – 09/321 74 12  
 WZC Sint-Eligius, Zeveneken: Hilde de Bruyn – 09/353 93 83  
 WZC Sint-Antonijs, Dendermonde-Grembergen: Bernadette De Clippeleir – 052/21 09 91  
 WZC Ons Zomerheem, Lievegem-Zomergem: Paul Stock – 09/372 74 48  
 WZC Sint-Vincentius, Kaprijke: Kris Van Paemel – 09/373 63 99  
 WZC Moervaartheem, Wachtebeke: Christine Van Acker – 09/342 36 62  
 WZC Sint-Jozef, Wetteren: Filip Audenaert – 09/365 26 25  
 WZC Onderdale, Ursel: Hilde Van Renterghem – 09/325 80 00  
 WZC Aqua Vitae, Gijzegem-Aalst: Geert Batselier – 053/72 61 31

Het Woon- en Zorgcentrum **IMMADI** in **Hasselt** (directie: Chantal Theunkens) – 011/26 95 00) en het Woon- en Zorgcentrum **KANUNNIK TRIEST** in **Melle** (directie: Liesbeth Verhulst – 09/252 60 56) behoren tot de aanverwante vzw.

De Centrale Unit van de vzw Zorg-Saam Zusters Kindsheid Jesu heeft een beleidsmatige en dienstverlenende taak. Dit voor de raden van bestuur en voor de eigen en aanverwante voorzieningen :

- de woonzorgcentra van de vzw;
- de congregatie Zusters Kindsheid Jesu;
- onderwijsnetwerk Zusters Kindsheid Jesu;
- de aanverwante vzw's.

**Bestuursorgaan:**

Geert Laleman, voorzitter  
 Zuster Jacqueline Eggermont, ere-voorzitster  
 Zuster Lieve Vandesande, Algemeen Overste Zusters Kindsheid Jesu  
 Frank Marchand  
 Paul Meyvaert  
 Bart Heytens  
 Marc Peersman  
 Fredy Van de Velde  
 Kristof Galle  
 Nele Van den Noortgate  
 Zuster Ria Vanbergen  
 Filip Mallems

**Directiecomité:**

Berten Van Kerkhove, algemeen directeur – vankerkhoveb@zorg-saam.zkj.be  
 Wim Beelen, financieel groepsdirecteur – beelenw@zorg-saam.zkj.be

**Centraal Unit:**

Rik De Duytschaever, Administratief Manager  
 Naiké Costa, Projectdirecteur  
 Patrick Van den Mooter, Bouwingenieur  
 Patrick Coeckelbergs, Bouwingenieur  
 Cédric De Vuser, Bouwingenieur  
 Anne Coetsier, HRM  
 Vera De Wagter, Stafmedewerker Personeel  
 Marjolein Van Kersavond, Medewerker Personeelsdienst  
 Filip Vandaele, IT Manager  
 Katia Van Mele, Stafmedewerker Zorg  
 Daphné Lason, Communicatiemedewerker  
 Ilde Bevernaege, Zorg Manager  
 Bart Popelier, Stafmedewerker Aankoop  
 Stijn Van den Bossche, Verantwoordelijke Christelijke Pastoraal en Ethiek  
 Gabriëlle Christenhusz  
 Ann Vanhecke, Facilitair Manager  
 Vicky D'haen, Coördinator Administratie  
 Kelsey Klinckaert, Administratie en Applicatiebeheer  
 Mieke Verheyen, Administratie  
 Gerda Duchateau, Onthaal en Administratie  
 Melin Rafet, Boekhouding  
 Joke Callebert, Boekhouding  
 Hilde Vercoutere, Boekhouding.

**Maatschappelijke zetel :**

Onze Lieve Vrouwstraat 23, 9041 Gent-Oostakker  
 tel.: 09 235 28 12  
 zorgsaam@zorg-saam.zkj.be



## 109. ZUSTERKENS DER ARMEN - PETITES SOEURS DES PAUVRES

De **Kleine Zusters van de Armen** vormen een zustercongregatie binnen de Rooms-Katholieke Kerk die in 1839 in Saint-Servan-sur-Mer werd opgericht door de Heilige Jeanne Jugan. Het hoofddoel van de congregatie was **de zorg voor ouderen in armlastige omstandigheden** in de Franse steden. Sinds 1842 is de congregatie gelieerd aan de mannencongregatie van Hospitaalbroeders van Sint Johannes de Deo.

“Notre mission particulière est **le service des personnes âgées pauvres**, sans distinction de cultures ou de religions. Avec l’aide d’un grand réseau de laïcs, nous les accueillons dans des maisons qui deviennent les leurs, et formons avec eux une grande famille, les accompagnant dans le respect de leur dignité jusqu’au terme naturel de la vie.”

“Onze speciale missie is **het dienen van de armen van ouderen**, zonder onderscheid tussen culturen of religies. Met de hulp van een groot netwerk van leken verwelkomen we hen in huizen die van hen zijn, en vormen ze samen met hen een geweldige familie, die hen begeleidt met respect voor hun waardigheid tot het natuurlijke einde van hun leven.”

De Zusterkens Der Armen - Les Petites Soeurs Des Pauvres beheren **4 rusthuizen** in België :

- **WZC SINT-JOZEF**, Waarlooshofstraat 9, 2020 **Antwerpen-Kiel** (tel. 03/248 40 20)  
ms.zusterkensderarmen@psdp.be
- **HOME SAINT-JOSEPH**, Hoogstraat 266 Rue Haute, **Brussel-Bruxelles** (tel. 02/512 123 80)  
mp.bruxelles@psdp.be
- **HOME SAINT-JOSEPH**, Rue Chaussée de Namur, 6061 **Montignies-sur-Sambre**  
(071/41 20 51)  
ms.montignies@psdp.be
- **HOME SAINT-JOSEPH**, Rue Ernotte 10, 5000 **Namur** (081/74 12 34)  
ms.namur@psdp.be

### Contact bestuur:

Generalaat Zusterkens der Armen – Petites Soeurs des Pauvres

Adres: Hoogstraat 266 1000 Brussel

Telefoon: 02 5121380

E-mail: ms.zda@psdp.be

Website: <http://www.psdp.be>

## **110. ZUSTERS FRANCISCANESSEN (PROVINCIE OOST-VLAANDEREN)**

De vzw Zusters Franciscanessen baat twee **woon- en zorgcentra** uit :

**\* WZC AVE MARIA**

Hooiwege 1  
9940 Evergem-Sleidinge  
Tel. 09/357 31 22  
Fax 09/357 69 35  
[ave.maria.evergem@skynet.be](mailto:ave.maria.evergem@skynet.be)

**\* WZC SINT-FRANCISCUS vzw**

Heerdweg 15  
9800 Deinze-Vinkt  
Tel. 09/386 20 34  
Fax 09/357 69 35  
[sint.franciscus.deinze@skynet.be](mailto:sint.franciscus.deinze@skynet.be)

**Contactpersoon :**

Olivier De Groeve, algemeen directeur (*vanaf einde april 2022*)

De groep **ZUSTERS FRANCISCANESSEN** is lid van **VEZISS**.

## 111. ZUSTERS VAN LIEFDE JEZUS EN MARIA => TABOR-GROEP => WONEN MET ZORG

De Congregatie ‘Zusters van Liefde Jezus en Maria’ staat voor méér dan 200 jaar **zorg-** en onderwijsgeschiedenis en groepeert 3 woonzorgcentra in de provincie Oost- en West-Vlaanderen :

- **WZC SINT-JOZEF** vzw te **Gent**
- **WZC SINT-VINCENTIUS** vzw te **Zaffelare**
- **WZC MORGENSTER** vzw te **Sijsele-Damme**

Precies 200 jaar na haar oprichting nam het bestuur van de Congregatie Zusters van Liefde de beslissing in deze regio een stap terug te zetten en het bestuur over te dragen aan een nieuwe, jonge generatie van professionele leken.

Als gevolg hiervan werd op 30 mei 2002 de **netwerkorganisatie Tabor vzw** opgericht.

Deze woonzorgcentra behoren tot deze **TABOR**-netwerkorganisatie (Zie => TABOR)

In 2006 werd WZC Sint-Vincentius vzw samen met WZC Morgenster vzw te Sijslele en WZC Sint-Jozef vzw te Gent onder de hoede genomen van de algemeen directie. Dit resulteerde in de groep ‘**WONEN MET ZORG**’ die op vandaag een overkoepelend directiecomité, staf en administratieve dienst kent.



wonen met zorg

## 112. ZUSTERS VAN LIEFDE VAN KORTEMARK

Groepeert 2 woonzorgcentra in de provincie West-Vlaanderen:

- **WZC BLIJVELDE** in Kortemark  
Hospitaalstraat 35  
8610 Kortemark  
tel. 051/56 73 01  
[info@blijvelde.be](mailto:info@blijvelde.be)



Op 22 oktober 2014 werd de VZW Blijvelde WZC opgericht. De drie deelgenoten van de VZW zijn de vzw WZC Godtsvelde, het OCMW van Kortemark en de gemeente Kortemark.

De VZW Blijvelde WZC werd opgericht om de bestuurskracht te Kortemark op vlak van ouderenzorg te bundelen.

Vooreerst was het de bedoeling de twee nabijgelegen woonzorgcentra - WZC Godtsvelde en huize Blijgaarde – samen te brengen in één woonzorgcentrum.

WZC Godtsvelde behoorde toe aan een private vzw – ontstaan in 1976 vanuit de Congregatie van de Zusters van Liefde - en huize Blijgaarde was eigendom van het OCMW. De unificatie begin 2015 van de twee nabijgelegen woonzorgcentra resulteerde in een hedendaags woonzorgcentrum met **WZC BLIJVELDE** met 163 woonegelegenheden; Centrum voor kortverblijf met 7 woonegelegenheden; Dagverzorgingscentrum De Creke.

Begin 2016 namen reeds 94 bewoners hun intrek in een nieuwbouw. Op 11 mei 2017 zijn de werken gestart voor de vervangingsnieuwbouw voor 76 éénpersoonskamers én een nieuw gebouw voor het dagverzorgingscentrum De Creke.

Vanaf 1/6/2016 worden de serviceflats "Seniorie 't Kouterhuys" met 33 woonegelegenheden en "Residentie Jackie Louwaege" met 15 assistentiewoningen ook uitgebaat door VZW Blijvelde.

Vzw Blijvelde WZC maakt deel uit van het samenwerkingsverband De Hoeksteen.

### Contact:

Directeur: Gerdy Desmedt

Directeur Zorg: Petra Beuckelaere

- **WZC MARIA'S RUSTOORD** in Dadizele



Beselarestraat 15, 8890 Dadizele - tel. 056/50 93 38

Het *gasthuis* ontstond in het jaar 1825. 35 jaar later namen de Zusters van Liefde van Kortemark het dagelijks bestuur over.

Omstreeks 1940 veranderde het gasthuis naar een volwaardig *rustoord* en werd een nieuw gebouw opgetrokken in de Beselarestraat.

Het huis bleef groeien en moest steeds voldoen aan de eisen van het ministerie om het statuut van *rusthuis* niet te verliezen.

Het rusthuis werd erkend als *rust- en verzorgingstehuis*.

In de jaren 90 werden plannen gemaakt om een nieuw rusthuis te bouwen, dat voldeed aan de hedendaagse eisen en comfort.

De realisatie liet wat op zich wachten maar in april 2006 namen de bewoners hun intrek in het nieuwe rusthuis.

Sinds 2012 is de officiële naam Woonzorgcentrum Maria's Rustoord.

**Contact :**

Algemeen directeur : Gerdy Desmedt

Directie Zorg : Marleen Boulangier

Beide woonzorgcentra maken deel uit van <b>DE HOEKSTEEN</b>
---

### 113. ZUSTERS VAN MARIA VAN INGELMUNSTER

Groepeert 3 woonzorgcentra in West-Vlaanderen :

- **WZC MARIA RUSTOORD**, Weststraat 53 8870 Ingelmunster



Het woonzorgcentrum Maria Rustoord werd gesticht in 1948 door de Zusters van Maria Ingelmunster en kent bijgevolg reeds een lange geschiedenis. Wat ruim 65 jaar geleden begon als een klein weeshuis en oudemannenhuis in Ingelmunster, is op vandaag een groot en hedendaags woon- en zorgcentrum voor ruim 200 ouderen uit de hele regio.

Het woon- en zorgcentrum kreeg al sinds haar oprichting vele bouw- en renovatiewerken. Maar de laatste 10 jaar onderging gebouw een ware metamorfose. In een eerste fase werd een nieuwbouw gerealiseerd met een 30-tal kamers en een ruim centrum voor dagverzorging. Een tweede fase hield de renovatie in van de bestaande gebouwen en de bouw van een volledig nieuwe warme keuken. Deze eerste bouw- en verbouwwerken zorgden ervoor dat bijna al onze kamers ruime (+/- 25m<sup>2</sup>) éénpersoonkamers werden. Er bleven nog 7 kamers voor echtparen.

Anno 2015 was men bezig met de realisatie van het laatste nieuwbouwproject. Dit laatste nieuwbouwproject stond volledig in het teken van dementiezorg.

In totaal biedt het woon- en zorgcentrum woongelegenheden aan 170 residentiële bewoners en aan dagelijks 10 ouderen in kortverblijf.

Daarnaast biedt Maria Rustoord Ingelmunster ook dagopvang aan ongeveer 50 gebruikers, waarvan 20 plaatsen specifiek voor mensen met dementie.

Onze dagopvang spreidt zich over de twee locaties. Een van deze locaties voorziet in de specifieke dagopvang voor mensen met dementie. Ook voor een korte revalidatieperiode kan men terecht bij WZC Maria Rustoord.

Maria Rustoord Ingelmunster realiseert haar zorg- en dienstverlening samen met een professionele ploeg van 140 competente en gemotiveerde medewerkers en samen met 70 vrijwilligers.

Algemeen directeur : Geert Declerck.

- **WZC TEN ANKER**, Albert I laan 71 8620 Nieuwpoort



Het woon- en zorgcentrum zoals het nu bestaat is nog niet zo oud. De oorsprong dateert van 1953 toen de Kloosterzusters van Maria van Ingelmunster in Nieuwpoort een materniteit oprichtten. Na twintig jaar zorg voor moeder en kind werd onder druk van de omstandigheden nagedacht over een nieuwe bestemming. De zusters vormden het 'moederhuis' om tot rusthuis. In 1973 werd Ten Anker boven de doopvont gehouden en begon de geschiedenis van een ouderenvoorziening, die in de loop van de voorbije jaren uitgroeide tot een **woon- en zorgcentrum** met de meest uiteenlopende zorgverlening. Ten Anker groeide verder uit en er werden verschillende uitbreidingen gerealiseerd. Eén zaak was van meet af aan duidelijk: Ten Anker moest net zoals de materniteit symbool staan voor kwaliteit en professionaliteit. In 2002 werd de instelling een **autonome vzw** met een eigen bestuur, maar met de blijvende zorg en ondersteuning door de Zusters van Maria. Naast rust en verzorging zijn er diverse andere vormen van dienstverlening. Sedert 1993 is er gespecialiseerde zorg voor ouderen met dementie. Het centrum voor kortverblijf en nachtopvang (zorghotel functie) en het centrum voor dagverzorging vervolledigen het aanbod en werden opgericht in 2001.

Om tegemoet te komen aan de noden van de tijd is Ten Anker gestart met nieuwbouw, renovatie en uitbreidingswerken sedert 2008. Momenteel is de laatste fase afgerond met een uitbreiding van 36 bijkomende woongelegenheden en een totale renovatie van de oude gebouwen. Deze uitbreidingswerken werden beëindigd in 2018.

### De thuisverpleging van Ponton



([www.thuisverplegingnieuwpoot.be](http://www.thuisverplegingnieuwpoot.be)) is een professionele groepspraktijk en maakt deel uit van het woon- en zorgcentrum Ten Anker vzw te Nieuwpoort. We kunnen alle kennis en expertise vanuit het WZC doorgeven naar de thuiszorg en zo alle groepen in de maatschappij bereiken, van jong tot oud, mensen met een beperking,... ongeacht hun zorgbehoefte.”

Algemeen directeur : Bart Depelchin

- **WZC ST-JOZEF**, Spoorwegstraat 250 8200 Sint-Michiels (Brugge)



De vzw “Sint-Jozef woon- en zorgcentrum” werd op 1 juli 1997 opgericht met als doel: het inrichten van zieken- en bejaardenzorg in de breedste betekenis van het woord, met inbegrip van alle activiteiten die rechtstreeks of onrechtstreeks hiertoe kunnen bijdragen. Bij de verwezenlijking van dit doel houdt de vzw zich aan de principes van de christelijke levensbeschouwing alsook aan het werk van de Zusters van Maria te Ingelmunster. Het woon- en zorgcentrum kent op heden vier entiteiten: het woonzorgcentrum, het centrum voor kortverblijf, het centrum voor dagverzorging Emaus en de Assistentiewoningen “Seniorie ‘t Wallant”.

Algemeen directeur : Brecht Verhaeghe

Deze woonzorgcentra maken deel uit van <b>VINSO</b>
---

## 114. ZWARTZUSTERS AUGUSTINESSEN VAN HALLE

Vormt thans de groep **SOLIDUM**

De Congregatie van de Zwartzusters Augustinessen van Halle heeft zich van bij haar oprichting in 1858 steeds ingezet voor de ziekenzorg.

De eerste Zwartzusters Augustinessen waren afkomstig van Dendermonde, en hebben zich steeds ingezet voor de ziekenzorg. Reeds in 1853 namen zij hun intrek in het oude Jezüietencollege te Dendermonde. Dit was de oprichting van het "gasthuis". In 1858 werd een eigen kloostergemeenschap Zwartzusters Augustinessen gesticht te Halle.

Van 1869 tot 1907 volgde een boeiende periode van overname en oprichting van diverse zorginstellingen door de Congregatie.

In 1936 werd de eerste nieuwbouwkliniek Sint-Maria te Halle, op de huidige vestigingsplaats van WZC Sint-Augustinus, geopend.

In 1998 opende het nieuwe Algemeen Ziekenhuis Sint-Maria de deuren op de ziekenhuislaan 100 te Halle. Verdere uitbreiding en bouw zijn nog steeds aan de orde.

De Congregatie van de Zwartzusters Augustinessen van Halle draagt naast de ziekenzorg ook de zorg voor de ouderen hoog in het vaandel.

Sinds 2015 verenigen zij zich onder de naam **SOLIDUM**.

SOLIDUM, een kostendelende vereniging, bundelt heden relevante samenwerkingen van en tussen een achttal door de overheid erkende woonzorgcentra, allen gelokaliseerd in Vlaams-Brabant en allen onder het beleid en de uitbating van een eigen juridische entiteit.

Elk van de hierna vermelde woonzorgcentra functioneren als een zelfstandige vzw. Ook hier is er voortdurend vernieuwing en uitbreiding met de diverse vormen van ouderenzorg.

De groep omvat momenteel **8 woonzorgcentra** (v.z.w.-statuut) in de provincie Vlaams-Brabant:

1. **Woonzorgcentrum SINT-AUGUSTINUS te Halle;**
2. **Woonzorgcentrum SINT-CAROLUS te Sint-Katharina-Lombeek;**
3. **Woonzorgcentrum SINT-FELIX te Herne;**
4. **Woonzorgcentrum ONZE-LIEVE-VROUW VAN LOURDES te Erps-Kwerps;**
5. **Woonzorgcentrum HENRI VANDER STOKKEN te Pepingen;**
6. **Woonzorgcentrum HOF TER WAARBEEK te Asse;**
7. **Woonzorgcentrum D'EYCKENBRUG te Bierbeek.**
8. **Woonzorgcentrum VAN LIERDE te Affligem** in samenwerking met het OCMW van Affligem, uitgebaat als publiekrechtelijke rechtspersoon.

Er is tevens een nauw samenwerkingsverband met het Regionaal Ziekenhuis Sint-Maria van Halle.



ALFABETISCHE INVENTARISLIJST EN BESCHRIJVING  
VAN NETWERKEN, GROEPEN EN CLUSTERS  
IN DE 'PRIVATE-COMMERCIELE' SECTOR  
VAN DE RESIDENTIËLE OUDERENZORG



- 1 ANIMA CARE => ANIMA
- 2 ARMONEA => COLISEE
- 3 ATLANTIS
- 4 CARE-ION
- 5 CURACARE
- 6 CURAVI (ALDEA GROUP)
- 7 DE KLEINE KASTEELTJES
- 8 DE MOLEN
- 9 DE NIEUWE KAAI
- 10 GROEP OASE WOONZORG (Hageland)
- 11 GROUPE SERENA
- 12 KORIAN (het vroegere SENIOR LIVING GROUP)  
uitgebreid met o.a. CORDIA ZORGGROEP, FOYER DE LORK en SENIOR ASSIST
- 13 LE NOBLE AGE
- 14 LEIEZICHT
- 15 MAISONS DE REPOS DU GROUPE RENARD
- 16 NOVADIA
- 17 ORELIA
- 18 ORPEA
- 19 RESIDENTIE KAREN BVBA Beringen
- 20 RUSTOORDEN DE VLAAMSE ARDENNEN
- 21 SENIORS PROGRESS G-LINE
- 22 TER HULST HOESELT
- 23 TRIAMANT (Sint-Truiden, Geluwe, Ronse, Zottegem)
- 24 VIVALTO HOME BELGIUM nv
- 25 VULPIA CARE GROUP
- 26 WOONZORGZONE DE KOUTER VZW - OUD-HEVERLEE/BLANDEN
- 27 ZONNEWEELDE (provincie Antwerpen)
- 28 ZORGGROEP CORASEN



## 1. ANIMA CARE => ANIMA

De naam **ANIMA CARE** werd in de loop van maart 2021 vervangen door **ANIMA**.

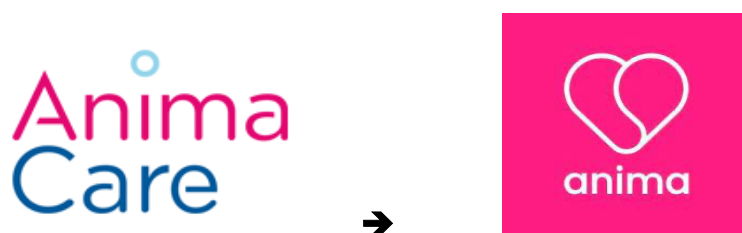

Anima Care nv werd in 2007 opgericht. Ackermans & van Haaren bezit 92,5% van het kapitaal. Onder de nieuwe benaming '**Anima**' worden thans **25 seniorencentra** (*woonzorgcentra, assistentiewoningen en herstelverblijven*) uitgbaat in Vlaanderen, Brussel en Wallonië. Samen geven zij zorg en huisvesting aan méér dan 2.500 senioren.

### In Vlaanderen :

WZC KRUYENBERG, Turfputstraat 100, 9290 Berlare  
 WZC ZEVENBRONNEN, Walshoutemstraat 75, 3401 Landen  
 WZC RAVELIJN, Diesterpoort 1, 3440 Zoutleeuw  
 WZC DE TOEKOMST, Sint Kamielstraat 85, 9300 Aalst  
 WZC ZONNESTEEN, Leopoldstraat 33, 1980 Zemst  
 WZC AQUAMARIJN, Binnenpad 4, 2460 Kasterlee  
 WZC DUNEROZE, Koninklijke Baan 90, 8420 De Haan  
 WZC ATRIUM, Arthur Dezangrélaan 19, 1950 Kraainem  
 WZC KRISTALLIJN, Grote Spouwenstraat 8, 3740 Bilzen

### In Wallonië:

CHATEAU D'AWANS, Rue du Château 1, 4340 Awans  
 AU PRIVILEGE, Chaussée de Nivelles 30A/30B, 1661 Haut-Ittre  
 RESIDENCE ST. JAMES, Avenue Wolfers 9, 1310 La Hulpe  
 LES COMTES DE MéAN, Rue de la Fontaine 23, 4670 Blegny  
 VILLA 34, Rue Wayez 34, 1420 Braine l'Alleud  
 LE ROSSIGNOL, Chemin du Rossignol 74, 1420 Braine l'Alleud  
 LES TROIS ARBRES, Rue L.Mercier 58, 6211 Mellet-Frasnez-les-Gosselies  
 SAINT-VINCENT, Rue de Bayemont 155, 6040 Jumet-Charleroi

### In Brussel Hoofdstedelijk Gewest:

ALEGRIA, Henri Simonetlaan 39, 1070 Anderlecht  
 TOUR&TAXIS, Parkdreef 5, 1000 Brussel  
 HOME SCHEUT, Welzijnstraat 15, 1070 Anderlecht  
 LA ROSERAIE, Burgerstraat 27, 1070 Anderlecht  
 ARCADE, Paul Heymanslaan 44, 1200 Sint-Lambrechts-Woluwe  
 NUANCE, Schaatsstraat 20, 1190 Vorst  
 NEERVELD, Campanilestraat 38, 1200 Sint-Lambrechts-Woluwe  
 RESIDENTIE EDELWEISS, Strobloemenlaan 2, 1070 Anderlecht

Anima Care focust op het hogere marktsegment van de seniorenhuisvesting en –zorg. In de residentiële ouderenzorg investeert Anima zowel in de uitbating als in het vastgoed.

De **Raad van Bestuur** telt 7 leden: Jan Suykens (voorzitter), Johan Crijns (gedelegeerd bestuurder), Tom Bamelis, Piet Bevernage, An Herremans, Philip Heylen en Hilde Haems.

Het **Executief Comité** bestaat uit de CEO, de CFO en de COO. Het Executief Comité werkt de strategie en de doelstellingen uit en legt ze ter goedkeuring voor aan de Raad van Bestuur: Johan Crijns, CEO

Ingrid Van de Maele, CFO  
Tiene Lievens, COO

De **Groepsdirectie** bestaat uit het Executief Comité en 6 functionele directieleden:

Olivier Fassin, Operationeel Directeur  
Frank Foucart, Directeur Kwaliteit & Projecten  
Erwin Lips, Operationeel Directeur  
Luc Devolder, Technisch Directeur  
Jeroen Versnick, Secretaris-Generaal  
Eric Maes, Financiële Directeur

**Contactpersoon Anima nv:** CEO en Gedelegeerd Bestuurder Johan Crijns

**Contactadres:**

Anima nv, (Hoofdzetel) Zandvoortstraat 27 2800 Mechelen  
tel. 015/28 77 40  
info@animagroup.be

## 2. ARMONEA nv (landelijk en internationaal) => COLISEE (Franse groep)

**ARMONEA neemt SOPRIMAT over ... stond zelf TE KOOP en is VERKOCHT!**

**ARMONEA** is met de overname van **SOPRIM@T** (zie hierna **ADDENDUM: SOPRIMAT**) de tweede grootste onafhankelijke aanbieder van seniorenzorg in België en behoort tot de toptienspelers van Europa.

In België heeft Armonea in totaal 83 ouderenvoorzieningen waarvan 73 woonzorgcentra, serviceflats en serviceresidenties verspreid over heel het land.

In Spanje heeft Armonea met de groep La Saleta 32 woonzorgcentra en dagverzorgingscentra in de regio van Valencia.

In Duitsland met de groep DPUW (Deutsche Pflege Und Wohnen) heeft Armonea 17 rusthuizen voornamelijk in het Oosten en in Beieren.

Daarnaast is de zorggroep de uitbater van 8 dagverzorgingscentra en 4 kinderdagverblijven.

Met de overnames bereikt de groep de kaap van 15.000 residenten. De overnames worden gefinancierd door enerzijds een kapitaalsverhoging en anderzijds door een lange-termijn-financiering door een consortium van banken.

**Armonea** (met de AB InBev-aandeelhouders en de familie Van den Brande) is in België goed voor 9.100 bedden en 6.400 medewerkers (cijfers 2016). Armonea rapporteert over het jaar 2016 een nettowinst van 1,4 miljoen euro en een bedrijfswinst van 7,5 miljoen euro.

### **ADDENDUM: SOPRIMAT**

*De groep Soprim@ is destijds opgebouwd rond drie pijlers, met name de organisatie rond de woonzorgcentra, deze rond de ontwikkelingen van flats en assistentiewoningen en tenslotte alles wat te maken heeft met bouwwerken, uitbreidingen en investeringen.*

*Soprim@ is gegroeid door overnames. Sinds de oprichting in 2004 werden een 20-tal overnames gerealiseerd en beheerde in totaal 15 woonzorginstellingen, grotendeels in Vlaams-Brabant. Het gaat van kleine, familiale woonzorgcentra tot woonzorgsites met assistentiewoningen in Haacht, Tervuren, Vilvoorde, Koningslo, Strombeek-Bever, Meise, Wemmel, Zellik, Dilbeek en Gooik.*

*De groep beheerde met Kindervilla De Kikker in Kessel-Lo bij Leuven ook een kinderdagverblijf.*

*SOPRIMAT beheerde en exploiteerde volgende ouderenvoorzieningen:*

WZC QUIETAS	DILBEEK
WZC EYKENBORCH	GOOIK
WZC HESTIA	WEMMEL
ZORGHOTEL KONING ALBERT I	DILBEEK
WZC RESIDENTIE KLEIN VELDEKEN (Serviceflats)	ASSE
WZC RESIDENTIE ZILVERHOF (Assistentiewoningen)	DIEGEM-MACHELEN
WZC SPANJEBERG	ZELLIK
WZC TER BAKE	DENDERLEEUEW
WZC RODENBACH	DENDERLEEUEW
WZC HUIZE LIEVE MOENSSSENS	DILSEN-STOKKEM
WZC DE KLINCKAERT	HAACHT
WZC IRIS	STROMBEEK-BEVER – GRIMBERGEN
WZC RIETDIJK	VILVOORDE
WZC GRAVENKASTEEL	SINT-AMANDS
WZC HOME SELECT	MEISE
WZC DE STICHEL	VILVOORDE – KONINGSLO
RESIDENTIE LEONARDO DA VINCI	TERVUREN

### **ARMONEA**

**Armonea** bestaat sinds 21 mei 2008, maar heeft een **veel langere geschiedenis** dan dat. De onderneming ontstond toen de groepen **Van den Brande** en **Restel Résidences**, twee familiebedrijven met toen elk bijna dertig jaar ervaring in seniorenzorg, besloten hun krachten te bundelen.

1979 het jaar waarin zowel de **groep Van den Brande** (*eigendom van Palmyra Brands*) als **Restel Résidences** (*eigendom van Verlinvest*) ontstonden. Restel Résidences gaat van start met zeven service-residenties in Brussel en Antwerpen en kent onder de vleugels van investeerder Verlinvest een voortdurende groei.

*(Restel Résidences werd door Amantelia, dat nauw verbonden is met de InBev-families de Mevius en de Spoelberch, overgenomen van de Belgische cateringgroep Carestel. Verlinvest, de diversificatieholding boven Amantelia, wou ook groeien in de welzijnssector. Daarvoor werd Restel Résidences als een uitgelezen partner beschouwd).*

De geschiedenis van de **groep Van den Brande** begint met de overname van het kleine rusthuis Home Keiheuvel in Balen-Wezel door mevrouw Van den Brande en haar zoon Dirk. Mevrouw Van den Brande is dan al enkele jaren ondernemend en sociaal betrokken, en zet zich naast haar drukke gezin ook in voor de senioren in haar buurt. Eerst neemt ze hen op in haar eigen gezin, maar wat later blijkt de nood zo hoog, dat ze in 1979 in Balen haar eerste rusthuis opent. In de daaropvolgende jaren groeit het aantal rusthuizen onder haar hoede gestaag. Allen combineren ze een professionele zorg met een menselijke aanpak.

Twee van mevrouw Van den Brande's zoons, Dirk en Lode, zijn van jongs af betrokken bij de dagelijkse zorg en dienstverlening in deze rusthuizen en zetten nu – ruim dertig jaar later - de visie van hun moeder nog steeds voort: tot na 2010 als leden van het uitvoerend comité en nu nog als lid van de Raad van Bestuur.

### 2008: ontstaan van Armonea

Begin 2008 ontmoeten Lode Van den Brande (toenmalig gedelegeerd bestuurder van de groep Van den Brande) en Frédéric de Mévius (bestuurder bij Restel Résidences) elkaar voor het eerst. Al snel blijkt dat zij **dezelfde visie** hebben op de toekomst van de seniorenzorg en dat hun ondernemingen complementair zijn op het vlak van dienstverlening & zorg, aanbod & expertise en regionale spreiding. Ze besluiten de handen in mekaar te slaan: Armonea is geboren.



Als logo werd gekozen voor het blad van de ginkgo biloba, beter bekend als de **Japanse notelaar**. Deze boom staat symbool voor onveranderlijkheid, hoop, liefde, toverkracht, tijdloosheid, en... **een lang leven**. De boom inspireerde heel wat bekende kustenaars zoals Goethe, die er zelfs een volledig sonnet aan wijdde.

### Maatschappelijke zetel van ARMONEA nv:

Eugène Flageyplein 18  
1050 Elsene

### Contactadres :

Armonea nv, Stationsstraat 102 2800 Mechelen  
015 74 51 00  
[www.armonea.be](http://www.armonea.be)

### Overzicht van de Woonzorgcentra / Assistentiewoningen / Service-Residenties/Zorgflats :

#### Antwerpen

- Dageraad, (WZC) Wipstraat 26, 2018 Antwerpen – 03/425 14 00
- Gravenkasteel (WZC) Lippelodorp 4, 2890 Sint-Amands-Puurs – 052/25 82 82
- Groenveld (WZC+AW), Spoorweglaan 1-3, 2610 Wilrijk – 03/303 18 40
- Heydehof (WZC), Salesianenlaan 55, 2660 Hoboken – 03/611 02 00
- *Residentie Lindenhof (AW+SR), Zilverlindendreef 21, 2950 Kapellen – 03/665 00 96*
- Millegem (WZC) Herentalsebaan 19, 2520 Ranst – 03/485 66 00
- Plantijn (WZC) Koningin Astridlaan 5, 2950 Kapellen – 03/660 14 70
- Moretus (WZC) Grote Steenweg 185, 2600 Berchem – 03/235 30 30
- *Park Kemmelberg (AW) Grote Steenweg 175, 2600 Berchem – 03/235 30 30*



- Regatta (WZC+AW+ZF) Blancefloerlaan 351, 2050 Antwerpen-Linkeroever – 03/432 13 00
- Salve (WZC) Rustoordlei 75-77, 2930 Brasschaat – 03/651 80 69
- Wommelgheem (WZC+AW) Selsaetenstraat 50, 2160 Wommelgem – 03/353 34 35
- *Elsdonk (SR), Klaproosstraat 78, 2610 Wilrijk – 03/820 17 40*
- Perwijshof (WZC) Gevaertlaan 9, 2260 Zoersel-Parwijs – 014/72 11 00
- Rembertus (WZC+AW) Brusselsesteenweg 247, 2800 Mechelen – 015/46 50 00
- De Brem (WZC) Bremstraat 26, 2310 Rijkevorsel – 03/314 43 41
- Heiberg (WZC+AW) Heibergstraat 17, 2340 Beerse – 014/76 22 00
- Vogelzang (WZC) Vogelzang 1, 2200 Herentals – 014/76 21 00
- De Notelaar (WZC+AW) Notelaar 1A, 2250 Olen – 014 24 45 00
- Smeedeshof (WZC+ZF) Oude Arendonksebaan 38, 2360 Oud-Turnhout – 014/45 03 53
- Hof Ter Dennen (WZC) Regtenboom 15, 2350 Vosselaar – 014/61 24 35
- Laarsveld (WZC+AW) Laarsveld 28, 2440 Geel – 014/59 00 51
- Nethnhof (WZC) Gerheide 203, 2490 Balen – 014/81 76 66
- Binnenhof (WZC) Albertstraat 2, 2330 Merksplas – 014/76 68 00
- Hemelrijck (WZC+ZF) Kruisven 80, 2400 Mol – 014/76 30 00

### Brussel

- De Wand (WZC+AW) Rue De Wand 209, 1020 Laken – 02/303 91 00
- Henri Dunant (WZC) Willy Van Der Meerenstraat 4, 1140 Evere – 02/302 13 00
- Home Castel (WZC) Graafschap Jettelaan 1, 1090 Jette – 02/477 14 11
- La Petite Île (WZC) Industrielaan 1, 1070 Anderlecht – 02/302 47 00
- Les Floralties (WZC) Stokkelse Steenweg 241, 1200 Sint-Lambrechts-Woluwe – 02/302 94 00
- Les Terrasses du Bois (WZC+SR) Terhulpesteenweg 130, 1000 Watermaal-Bosvoorde – 02/302 11 00
- Pagode (WZC) Oorlogkruisenlaan 90, 1120 Neder-Over-Heembeek – 02/431 28 28
- Tillens (WZC) Rue Beeckman 26, 1180 Ukkel – 02/302 93 00
- *Parc d'Italie (SR), Bosvoordsesteenweg 15, 1050 Elsene – 02/672 07 60*
- *Messidor (SR), Avenue de Messidor 207 1180 Ukkel – 02/347 41 41*
- *Eden Green (SR) Val des Seigneurs 32, 1150 Sint-Pieters-Woluwe – 02/76140 00*
- Les Orangeries (WZC) Triomflaan 205, 1160 Oudergem – 02/447 67 00

### Henegouwen

- l'Orée du Bois-La Clairière (WZC) Rue du Gheer 56, 7784Comines-Warneton – 056/58 59 00
- Les Orchidées (WZC) Rue de Menin 15, 7700 Moeskroen – 056/85 03 03

### Limburg

- Gaerveld (WZC+AW) Runkstersteenweg 212, 3500 Hasselt – 011/23 32 00
- Huize Lieve Moenssens (WZC) Lieve Moenssenslaan 3, 3650 Dilsen-Stokkem – 089/75 87 74
- Ter Meeuwen (WZC+AW) Torenstraat 15, 3670 Oudsbergen – 011/08 00
- Ploegdries (WZC) Ploegdries 30, 3920 Lommel – 011/75 18 00

### Luik

- Les Trois Couronnes (WZC) Avenue des Trois Couronnes 16, 4130 Esneux – 04/228 65 00  
(*gesloten na evacuatie bewoners op woensdagavond 14 juli 2021 wegens overstroming van de Ourthe*)
- Val Mosan (WZC) Rue Louise Michel 5, 4000 Luik – 04/244 23 00

### Luxemburg

- La Douce Quiétude (WZC) Rue Baschamps 36, 6900 Marche-en-Famenne – 084/31 41 57
- Mathelin (WZC) Rue de laGare 49, 6780 Messancy – 063/38 29 00

### Namen

- Charmes en Famenne (WZC) Rue du Tchaurnia 32, 5560 Mesnil-Saint-Blaise – 082/74 47 94
- La Pairelle (WZC) Chaussée de Dinant 708-710, 5100 Wépion – 081/43 25 00
- Pont d'Amour (WZC) Rue Pont d'Amour 58, 5500 Dinant – 082/21 11 00

### Oost-Vlaanderen

- Lakendal (WZC+AW) Weggevoerdenstraat 29, 9300 Aalst – 053/43 21 00
- Larenhof (WZC+AW) Schoolstraat 15, 9270 Laarne – 09/223 86 00
- Overbeke (WZC+AW) Bovenboekakker 6-8, 9230 Wetteren – 09/285 76 00

- Rodenbach (WZC) A. Rodenbachstraat 97, 9470 Denderleeuw – 053/67 29 41
- Ter Bake (WZC) Steenweg 732, 9470 Denderleeuw – 053/64 59 60
- Ter Venne, (WZC) Vennelaan 21, 9830 Sint-Martens-Latem – 09/285 72 00
- De Vlamme (WZC) De Vlamme 24, 9620 Zottegem – 09/326 35 10

#### Vlaams-Brabant

- De Klinckaert (WZC) Rijmenamsesteenweg 71, 3150 Haacht – 016/63 97 10
- De Lelie WZC+AW Aarschotsesteenweg 144-154, 3111 Wezemaal-Rotselaar – 016/73 31 30
- De Stichel (WZC) Romeinsesteenweg 145, 800 Vilvoorde – 02/267 98 20
- De Wyngaert (WZC+AW) Dijlestraat 48, 3110 Rotselaar – 016/47 44 10
- Eyckenborch (WZC+AW) Bronnenweg 4, 1755 Gooik – 02/532 40 61
- Hestia (WZC+AW) Zijpstraat 20, 1780 Wemmel – 02/460 41 43
- Keymolen (WZC) Karel Keymolenstraat 55, 1750 Lennik – 02/302 10 00
- Koning Albert I (WZC+AW) Keperenbergstraat 36, 1700 Dilbeek – 02/569 04 47
- Quietas (WZC) Bezemberg 10, 1700 Dilbeek – 02/568 04 40
- Rietdijk (WZC) Bolwerkstraat 7, 1800 Vilvoorde – 02/253 46 77
- Spanjeberg (WZC) Brusselsesteenweg 544, 1731 Zellik – 02/466 63 03
- Vondelhof (WZC) Leuvensesteenweg 215, 3370 Boutersem – 016/73 31 30
- Voortberg (WZC+AW) Plaats Vondel 21-23, 3272 Testelt – 013/45 81 00
- Kapelleveld (WZC+AW) Kerkstraat 39, 1742 Ternat – 053/41 14 00
- *Populierenhof (SR) Populierenlaan 10, 3001Heverlee – 016/20 14 64*
- Martinas (WZC) Langensteenweg 4, 1785 Merchtem – 052/257 18 00
- Woluwe Promenade, (WZC+AW) Jozef Van Damstraat 2, 1932 Sint-Pieters-Woluwe – 02/307 74 00
- *Villa Marie-Louise (AW) Zijp 157, 1780 Wemmel – 02/460 41 43*

#### Waals-Brabant

- Le Lothier (WZC+AW) Avenue des Villas 16-18, 1348 Ottignies – 067/79 05 20
- Le Ménil (WZC) Rue du Ménil 95, 1420 Eigenbrakel – 02/387 06 06
- L'Orchidée (WZC) Rue des Rabots 27, 1460 Itter – 067/74 30 00
- Résidence du Parc (WZC) Avenue des Sapins 27, 1390 Graven – 010/84 13 49

#### West-Vlaanderen

- Noordduin (WZC) Abdijstraat 57, 8670 Koksijde – 058/59 28 00
- Westduin (WZC+ZF) Badenlaan 62, 8434 Westende – 059/41 58 00
- *Ter Eeckhoutte (AW) Graanmarkt 10, 8000 Brugge – 050/33 30 86*
- *Senior Hotel Flandria (AW) Baron Ruzettelaan 74, 8310 Assebroek-Brugge – 050/37 30 37*
- *Berkenhof (AW) Daverlostraat 170, 8310 Assebroek-Brugge – 050/35 11 08*
- WZC De Hovenier (WZC) Hovenierstraat 15, 8800 Rumbeke-Roeselare – 051/26 26 30

De Raad van Bestuur van **Armonea** bestaat voornamelijk uit twee familiale aandeelhoudersgroepen (**groep Van den Brande** en **Verlinvest**), die ieder vijftig procent bezitten.

De Raad van Bestuur is als volgt samengesteld:

- Ulyxes BVBA, vertegenwoordigd door Diederik Bostoën
- Dirk Van den Brande
- Mussenhoeve NV, vertegenwoordigd door Lode Van den Brande
- Poeka BVBA, vertegenwoordigd door Jan Van den Brande
- Frédéric de Mévius
- Valhalla Associates Ltd., vertegenwoordigd door Preben Vestdam
- Olivier Davignon
- NC Ventures BVBA, vertegenwoordigd door Nicholas Cator
- Rothco BVBA, vertegenwoordigd door Rudi Thomaes

Voorzitter was, sinds 15 januari 2015 en tot augustus 2018, baron Rudi Thomaes (*overleden in 2018*). De heer Thomaes heeft een jarenlange ervaring opgebouwd in het leiden en inspireren van enkele van de meest invloedrijke organisaties in België. De voormalige topman van Alcatel-Bell bekleedde bestuursfuncties bij VBO/FEB (Verbond van Belgische Ondernemingen) en Umicore en was voorzitter van de Raad van Bestuur van Restore, de Internationale Kamer van

Koophandel België en BAM nv (Beheersmaatschappij Antwerpen Mobiel). Rudi Thomaes verving destijds Diederik Bostoën, die zijn functie als voorzitter in januari 2015 had neergelegd. De Raad van Bestuur van Armonea Group NV heeft, in opvolging van Rudi Thomaes, Bruno Holthof benoemd tot haar nieuwe voorzitter. Dokter Holthof is sinds 1 februari 2017 als onafhankelijk bestuurder lid van de Raad van Bestuur. Met ingang op 28 september 2018 werd Holthof nu ook voorzitter van de Armonea Groep NV.

#### “Armonea staat te koop” (uit ‘De Tijd’ van 20 november 2018)

“Armonea, de op een na grootste rusthuisuitbater in ons land, staat te koop. Dat vernam ‘De Tijd’ van meerdere bronnen. De eerste biedronde zou al achter de rug zijn. Het prijskaartje kan oplopen tot een half miljard euro.

Met bijna 7.000 personeelsleden is Armonea een van de grootste private werkgevers in ons land. De groep, die ook in Spanje en Duitsland actief is, boekt bijna een half miljard euro omzet.

De koper wordt wellicht een partij die nog niet actief is op de Belgische markt of een investeringsfonds. De twee andere grote private spelers op de Belgische markt, de Fransen Korian en Orpea, dreigen bij een overname te worden teruggefloten door de concurrentieautoriteiten.

#### **Rusthuisbedden**

De Belgische rusthuissector valt uiteen in twee blokken: de publieke en de private rusthuizen. In dat tweede blok, goed voor een derde van de markt, domineren Korian (via Senior Living Group), het Belgische Armonea en het Franse Orpea. De drie controleren 25.000 van de 45.000 private rusthuisbedden. Daarna volgen spelers als Vulpia en Anima Care.

Toen Armonea in 2008 werd gevormd, was het alleen in België actief. Maar de jongste jaren groeide de Mechelse groep uit tot de zesde speler in Europa, dankzij de overname van het Spaanse La Saleta en het Duitse DPUW.

Armonea, in 2017 finalist voor de titel van Onderneming van het Jaar, was vorig jaar goed voor 492 miljoen euro omzet en 40 miljoen euro brutobedrijfswinst, waarvan respectievelijk 365 miljoen en 26 miljoen in België. Het baat in ons land 85 rusthuizen, serviceflats en residenties uit waarin 9.000 senioren worden verzorgd.

#### **Trend**

Achter de Mechelse rusthuisuitbater zitten, zoals eerder reeds aangegeven, bekende aandeelhouders: Verlinvest, een vehikel van de steenrijke AB InBev-families de Spoelberch en de Mévius, en Palmyra Brands, de investeringsmaatschappij van de familie Van den Brande. De twee aandeelhouders voegden in 2008 hun rusthuisbelangen - respectievelijk Restel en Group Van den Brande - samen. Ze bezitten allebei de helft van de aandelen.

De verkoop van Armonea past in een trend. Ook in het buitenland wisselen rusthuisuitbaters steeds vaker van eigenaar. Niet zelden zijn de kopers kapitaalcrachtige investeringsfondsen.

Vooral in Duitsland zijn ze in opmars. Vorig jaar kaapte Nordic Capital het Duitse Alloheim voor de neus van Armonea weg voor 1,1 miljard euro, of 12,5 keer de ebitda<sup>1</sup>. En eerder dit jaar benaderden de financiële reuzen KKR (*Kohlberg Kravis Roberts & Co*) en PAI (*Paribas Affaires Industrielles*) tevergeefs het Franse Korian voor een overname<sup>2</sup>.

#### **COLISEE** (Franse groep) **neemt Armonea over** (uit **De Tijd** en **De Standaard** van 19 februari 2019)

“Het grotere Colisée neemt Armonea over. De nieuwe groep wordt de vierde grootste Europese speler in ouderenzorg. De families de Spoelberch en Van den Brande herinvesteren in de nieuwe groep.

De naam van Colisée circuleerde al langer als partner voor Armonea.

Het is de bedoeling dat zowel Verlinvest als Palmyra Brands geheel of gedeeltelijk herinvesteren in Colisée. Hoe groot hun participatie in Colisée zal zijn moet nog worden bepaald. Het wordt hoe dan ook een minderheidsparticipatie, want Colisée is beduidend groter dan Armonea.

<sup>1</sup> EBITDA staat voor *Earnings Before Interest, Taxes, Depreciation and Amortization* en is een maatstaf voor de brutowinst minus aftrek van overheadkosten van een bedrijf. De Nederlandse vertaling is inkomsten voor aftrek van interest, belastingen, afschrijvingen op activa en afschrijvingen op leningen en goodwill, dit is ook de letterlijke inhoud van het begrip. Het wordt gebruikt als maatstaf voor de winst die een onderneming haalt met haar operationele activiteiten zonder dat hier kosten en opbrengsten van de financiering in verwerkt zitten

De nieuwe groep zal zorg bieden aan meer dan 26.800 residenten in België, Duitsland, Frankrijk, Spanje en Italië in 270 gespecialiseerde woonzorgcentra. Met de overname ontstaat de vierde grootste Europese speler in ouderenzorg.

De voltooiing is wel nog onderworpen aan de opschortende voorwaarde van goedkeuring door de bevoegde mededingingsautoriteit, namelijk de Europese Commissie. Dat zal waarschijnlijk weinig problemen geven. De groepen zijn geografisch zeer complementair.

Colisée, opgericht in 1976, heeft 119 woonzorgcentra in Frankrijk, Italië en Spanje met bijna 10.000 bedden en stelt 8.000 mensen te werk. Armonea is actief in België, Duitsland en Spanje. Armonea is sterker aanwezig in Spanje, maar zit in andere regio's regio's dan Colisée.

Colisée is niet beursgenoteerd. Colisée is overigens niet volledig Frans. De hoofdaandeelhouder is IK Investment Partners, een bedrijf met Noorse roots.

Operationeel zal er weinig veranderen voor de woonzorgcentra van Armonea. Nationale afdelingen hebben in de ouderenzorg, die sterk gebonden is aan lokale regelgeving, een relatief grote autonomie.

Aan de eigen internationale expansie onder de Belgische vlag van Armonea komt nu wel een einde. Chris Cools de huidige CEO van Armonea, verlaat in juni het bedrijf. De ex-manager van AB InBev was binnengehaald om de groep internationaal te doen groeien.

Feiten en cijfers van de nieuwe groep:

- aantal woonzorgcentra: 270
- aantal bedden: 26 800
- aantal medewerkers: +18.350 (voor Colisée op basis van het aantal voltijdse medewerkers)
- actief in België, Duitsland, Frankrijk, Italië en Spanje

***De drie grootste private rusthuisbaters in België zijn voortaan Franse groepen: Korian, Orpea en Colisée.***"

### 3. ATLANTIS

Atlantis nv is een onderneming met maatschappelijke zetel in 1620 Drogenbos, Langestraat 366 die woonzorgcentra beheert in Antwerpen en omgeving:

**Rusthuis ATLANTIS nv**

Bisschoppenhoflaan 399/403  
2100 Antwerpen  
tel. 03/324 57 93  
fax 03/326 37 05  
kvalcke@rusthuisatlantis.be

**Home DE FAMILIE**

Bisschoppenhoflaan 432  
2100 Antwerpen  
tel. 03/325 28 30  
fax 03/297 36 76  
homedefamilie@telenet.be

en de 3 woonzorgcentra van de **ZORGGROEP CORASEN** overgenomen door de groep **ORPEA**

**Residentie 't BISSCHOPPENHOFJE**

Bisschoppenhoflaan 399  
2100 Antwerpen  
tel. 03/303 61 10  
fax 03/303 61 90  
info@residentiebisschoppenhofje.be

Residentie 't Bisschoppenhofje werd overgenomen door de groep **ORPEA**

**Residentie DE MANEVINKE**

Bisschoppenhoflaan 361  
2100 Antwerpen  
tel. 324 57 93  
tel. 326 37 05  
info@wzcmenevinke.be

Residentie De Manevinke werd overgenomen door de groep **ORPEA**

**Woonzorgcentrum KOALA**

Bisschoppenhoflaan 309  
2100 Antwerpen  
tel. 03/303 61 00  
fax 03/303 61 90  
kvalcke@corasen.be

(Woonzorgcentrum Koala werd inmiddels overgenomen door de groep **ORPEA**)

## 4. CARE-ION



Het doel van CARE-ION nv wordt in de oprichtingsakte d.d. 17 september 2015 omschreven als volgt:

*“De vennootschap heeft tot doel, zowel in België als in het buitenland, zowel voor eigen rekening als voor rekening van derden :*

*\* De oprichting en het beheer van rusthuizen, rust- en verzorgingstehuizen voor valide, semi-valide, invalide en demente bejaarden, woon- en/of zorgcentra, serviceflats, residenties en centra voor dag-, nacht- en kortverblijf, hierna “verzorgingsinstellingen”, en in het algemeen, het verlenen van diensten aan bejaarden, ouderen en zorgbehoevenden.*

*\* Het verlenen van alle mogelijke vormen van zorg aan personen, hierin inbegrepen, zonder beperking, alle vormen van medische, paramedische, psychologische of sociale zorg.*

*\* Het verlenen van alle mogelijke vormen van dienstverlening aan bejaarden, ouderen en zorgbehoevenden.*

*\* Het bouwen, verbouwen, verwerven, vervreemden, financieren, beheren, in huur nemen, verhuren of anderszins ter beschikking stellen van vastgoed, en voornamelijk vastgoed dat in aanmerking komt voor verzorgingsinstellingen.*

*\* Het verwerven, financieren, verhuren of anderszins ter beschikking stellen van andere installaties, uitrusting of hulpmiddelen die in aanmerking komen voor gebruik in verzorgingsinstellingen.*

*\* Het uitbaten van overige verpleeginstellingen met huisvesting.*

*\* Het oprichten en/of inrichten, beheren en exploiteren van serviceflats met het oog op bejaardenzorg. \* Het bieden van opvang, begeleiding, verpleging en verzorging aan personen, zowel residentieel, semi-residentieel als ambulante in het kader van ouderenzorg.*

*\* Het oprichten, inrichten, ondersteunen, bevorderen, beheer en besturen van sociale voorzieningen ten bate van valide, semi-valide en invalide bejaarden, gedementeerde bejaarden en/of andere sociale groepen, zoals gehandicapten en andere hulpbehoevenden, alsook alle hiertoe ondersteunende activiteiten...”*

**Care-ion nv** is een zorggroepering bestaande uit **21 woonzorgcentra**:

1. **WZC DE GERTSJENS**, Jagershoek 14, 9320 Erembodegem (tel. 053/59.59.20)
2. **WZC DE BLOKEN**, Blokenstraat 15a, 3830 Wellen (tel. 012/44.15.87)
3. **WZC PAALEYCK**, Kanunnik Muyltermanslaan 12, 1880 Kapelle-op-den Bos (tel. 015/65.23.60)
4. **RESIDENTIE SENIOR'S FLATEL**, Kolonel Bourgstraat 74-78, 1030 Schaarbeek (tel. 02/724.64.24)
5. **RESIDENTIE CLOS DE LA QUIETUDE**, Gemoedsrustlaan 15, 1140 Evere (Brussel) (tel. 02/702.09.20)
6. **RESIDENCE DU NIL**, Rue du Saint-Paul 19, 1457 Walhain-Saint-Paul (tel. 010/65.33.33)
7. **AU CHANTS DES OISEAUX**, Rue de la Station 3, 4690 Bassenge (tel. 04/286.27.04)
8. **HÔTEL DES BAINS**, Avenue des Ardennes 96, 4130 Tilff (Esneux) (tel. 04/273.77.10)
9. **HUIS COPPENS**, Schietspoelstraat 16, 9900 Eeklo (tel. 09/377.13.17)
10. **LES BLEUETS**, Avenue du Professeur Henrijean 14, 4900 Spa (tel.087/77.46.91)
11. **RESIDENCE LES CYTISES**, Rue Genon 19, 4290 Cipliet (tel. 0466/90.26.40)
12. **RESIDENCE DE WEGIMONT**, Rue Pont Al Plantche 31, 4630 Soumagne (tel. 04/221.70.40)
13. **RESIDENTIE KLEINENBERG**, Kleinenberg 181, 1200 Sint-Lambrechts-Woluwe (tel.02/770.79.48)
14. **RESIDENTIE HARMONIE - APFLEBAUM**, Marialei 2, 2018 Antwerpen (tel. 03/286.76.70)
15. **SENIORIE DES ARDENNES**, Route de Bastogne 1, 4190 Werbomont (tel. 086/43.30.32)

16. **SERENITAS PALACE**, Rue Edouard Remouchamps 51, 4460 Grâce-Hollogne  
(tel.04/229.45.20)
17. **LE CLOS DES BOULEAUX**, Rue des Xhawirs 115, 4652 Xhendelesse (tel. 087/67.99.87)
18. **RESIDENCE THE MONTEREY HOUSE**, Avenue de la Porte de Hal 5 – 8, 1060 Bruxelles  
(tel. 02/447.57.00)
19. **CLOS REGINE**, Chaussée de Ninove 534, 1070 Anderlecht (tel. 02/672.06.17)
20. **RESIDENCE BRUNEAULT**, Rue Plein Haren 52, 4040 Herstal (tel.04/264.66.18)
21. **MAISON NEO**, (*opent in juni 2022*) 4000 Rocourt

**Adres maatschappelijke zetel:**

CARE-ION Group, uw partner in zorg  
Ninoofsesteenweg 534  
1070 Anderlecht  
Tel. 053/42.20.10

## 5. CURACARE



### 1. WZC SAUVEGARDE,

Ruisbroekdorp 40 2870 PUURS  
tel. 03 500 83 36  
info@cura-care.be  
directeur: Ann Keppens

### 2. WZC DE VLIETOEVER

E.De Jonghstraat 74 2880 BORNEM  
tel. 03 889 37 00  
info@cura-care.be  
dagelijks verantwoordelijke: Jan Van Assche

### 3. WZC DE ZWALUW

Ninoofsesteenweg 44 1570 VOLLEZELE  
tel. 054 56 80 77  
Directeur: Saskia Deneyer

*“De oude Vollezeelse melkerij werd in 1989 afgebroken en op deze plaats werd het woonzorgcentrum ‘De Zwaluw’ gebouwd. Oorspronkelijk was er plaats voor 16 mensen, maar al vlug was de vraag groter dan het aanbod in de streek, zodat er werd uitgebreid naar 48 bedden. De nood aan residentiële opvang werd nog groter, zodat er in 2003 een nieuwbouw werd gerealiseerd. Zo was er vanaf dan plaats voor 88 bewoners. Op 1 januari 2019 werd beslist om WZC De Zwaluw over te laten aan de zorggroep ‘CuraCare’”*

Verder beschikt de **zorggroep CURACARE** over 2 groepen van **assistentiewoningen**:

1. **SKOBBEGAAR**, Ruisbroekdorp 40 te 2870 Puurs

2. **DE VLIETOEVER**, E.De Jonghestraat 74 te 2880 Bornem

en over een Kinderdagverblijf

' t **HOFKE**, Lippelosesteenweg 58 A te 2890 Oppuurs

#### Contact:

Dieter Verherstraeten-Vanvaerenbergh, Bestuurder  
dieter.verherstraeten@cura-care.be

#### Maatschappelijke Zetel:

CURACARE BV  
Lippeloseweg 58  
2890 PUURS



## 6. CURAVI BV



**CURAVI bv** werd opgericht eind 2019 als een 100% dochtervennootschap van de **ALDEA GROUP**.

**CURAVI bv** exploiteert 7 van de door de ALDEA-group gerealiseerde woonzorgcentra, met name, L'Heureux Séjour (Sprimont); La Belfagétaine (Beaufays); Les Mille Feuillages (Houtain-Saint-Siméon); Eden Park ( Montigny-Le-Tilleul ); Nouveau Home de Joncret (Joncret ); Eau de Gan (Gent) en Privilege (Gent). *Zie verder.*

“Aldea werd opgericht in 2015 en is gespecialiseerd in de realisatie en de organisatie van duurzame woonzorgcentra, assistentiewoningen en appartementen.

Aldea ontwikkelt projecten in de zorgsector voor eigen rekening of voor derden met als doel het zelfstandig wonen te faciliteren en te vervolmaken. In haar portefeuille heeft Aldea Group voornamelijk nieuwbouwprojecten in Vlaanderen, overnameprojecten met ontwikkelingsmogelijkheden in Wallonië en een \*woonzorgcentrum in Marbella (\*Aldea Estates). Bij de grote ALDEA-groep zijn tal van ondernemingen betrokken, enerzijds aanverwante juridische constructies, met name, o.m. ALDEA Vastgoed, ALDEA Construct, ALDEA Estates, Ter Reigerie vzw, QUIO vzw,... en anderzijds gerelateerde ondernemingen zoals o.m. E.L.S.O nv, Holding Senior Invest nv (*waarbij o.m. ORPEA BELGIUM nv medespeler is*), Quio nv, Pielos bvba, Immo Ter Poel,...

De maatschappelijk zetel van ALDEA Vastgoed is gelegen: Guldensporenpark 117A, te 9820 Merelbeke.

De maatschappelijke zetels van ALDEA Services cvba en ALDEA Care cvba daarentegen zijn gelegen: Ter Reigerie 5 te 8800 Roeselare.

**ALDEA SERVICES cvba**, opgericht op 19 februari 2015, heeft tot doel:

*“zowel in België als in het buitenland, zowel voor eigen rekening als voor rekening van derden, zelfstandig of in samenwerking met derden:*

- *de extramurale zorg waaronder thuisverpleging en thuiszorg;*
- ***de intramurale zorg waaronder het opstarten en uitbaten van woon- en zorgcentra en assistentiewoningen;***
- *dienstverlening aan huis in de breedste zin van het woord;*
- *het deelnemen in de financiële, administratieve en commerciële leiding van ondernemingen alsmede bijstand verlenen op juridisch, fiscaal of personeel-technisch vlak;*
- *het optreden als bestuurder, zaakvoerder, bewindvoerder of vereffenaar van andere vennootschappen;*
- *alle fabrieksmerken, patenten en vergunningen nemen, bekomen, toestaan, aankopen of afstaan;*
- *alle plaatsingen verrichten in roerende waarden, belangen nemen bij middel van associatie, inbreng, onderschrijving, samensmelting, deelneming, financiële tussenkomst of op om hret even welke manier, in alle bestaande of op te richten vennootschappen en ondernemingen;*
- *het voeren van algemene en/of financiële en o/of administratieve directie over andere vennootschappen;*
- *horeca-activiteiten en -uitdagingen;*
- *het verstrekken van alle vormen van adviezen aan ondernemingen, welke niet door de wet voorbehouden zijn aan gespecialiseerde beroepen. Deze adviezen kunnen verstrekt worden onder de vorm van interim management, crisis management of nog andere denkbare vormen;*
- *het verstrekken van informatie en het organiseren van colloquia of opleidingen, van het leveren van goederen en diensten met betrekking tot het voorgaande;*
- *het beheren van een onroerend patrimonium en het valoriseren ervan door het stellen van alle bestuursdaden o.m. verkoop, verwerven onder welke juridische vorm ook, bouwen, opschikken, uitrusten, verbouwen, huren en al dan niet uitgerust of gemeubeld verhuren, oprichten, ruilen, laten uitvoeren van bouwwerken en het ter beschikking stellen ervan.*

*Dit alles in de ruimste zin, alsmede alle handelingen die rechtstreeks of onrechtstreeks met dit doel in verband staan en die van aard zijn de opbrengst van de onroerende goederen te*

*bevorderen, alsmede zich borg stellen voor het goede doel van verbintenissen door derde personen aangegaan die het genot zouden hebben van deze onroerende goederen.”*

Het aandeelhouderschap van Aldea is in handen van institutionele investeerders, family offices en enkele particulieren.

De dagelijkse leiding van Aldea wordt thans waargenomen door CEO Anneleen Desmyter, die voordien partner was bij Quares en CEO van QRF City Retail. Zij nam in november 2019 de fakkel over van Christophe Desimpel, die voorzitter blijft van de raad van bestuur.

Op dat ogenblik stapte ook het beursgenoteerde Cofinimmo, met een portefeuille van 4,6 miljard euro aan vastgoed waarvan 58% zorgvastgoed, in en verhoogt het kapitaal meteen met 20 miljoen euro. Cofinimmo kreeg ook een vertegenwoordiger in de raad van bestuur van Aldea.”

Naast ALDEA SERVICES cvba is per 24 november 2015 een vennootschap, met name **ALDEA CARE cvba** (Langestraat 366, 1620 Drogenbos) opgericht dat gericht is om medische en hygiënische zorgen te verlenen aan bewoners van ouderenvoorzieningen.

*“De vennootschap heeft tot doel, zowel in België als in het buitenland; zowel voor eigen rekening als voor derden, zelfstandig of in samenwerking met derden:*

- *het verstrekken van medische zorgen aan bewoners van serviceflats, assistentiewoningen;*
- *het verstrekken van medische zorgen aan rusthuisbewoners, woonzorgcentra;*
- *het verstrekken van medische zorgen aan huis, thuisdiensten, gezinshulp en ondersteunende diensten;*
- *het verstrekken van hygiënische zorgen aan rusthuisbewoners/woonzorgcentra serviceflats/assistentiewoningen en thuiswonenden.*

*Deze aanduiding is niet beperkend, doch van aanwijzende aard, zodat ze gezien moet worden in de meest uitgebreide zin der termen.”*

Het jaar 2015 is voor de ALDEA-groep het jaar van de doorbraak. Met de medewerking en inschakeling van **QUIO vzw**, opgericht op 26 oktober 2010, *met aanvankelijk als maatschappelijke zetel: Laagland 100 te 2930 Brasschaat en op 15 oktober 2 019 overgebracht naar: Ter Reigerie 5 te 8800 Roeselare*) werd reeds vroeger een businessplan voor ALDEA uitgewerkt. Stichter en CEO van QUIO is Koen Van Peteghem. (Tevens stichter-eigenaar en CEO van ALDEA SERVICED ESTATE MANAGEMENT).

*“QUIO vzw heeft tot doel:*

1. *het bestuderen en bevorderen van kennis ronds de problematiek van de vergrijzing van de samenleving;*
2. *het bestuderen en bevorderen van kennis rond de behoefte van leden van de samenleving aan begeleid wonen;*
3. *het bestuderen en bevorderen van kennis van alle deelaspecten van zorg en huisvesting van ouderen en zorgbehoevenden;*
4. *het adviseren van andere organisaties en personen betreffende het geven van hulp aan ouderen en andere zorgbehoevenden;*
5. *het geven van alle vormen van hulp en zorg aan alle zorg- en hulpbehoevenden en ouderen in zowel binnen- als buitenland;*
6. *het bieden van permanent en tijdelijk verblijf aan ouderen en zorg- en hulpbehoevenden;*
7. *alle verrichtingen die betrekking hebben op het bereiden, verdelen en verschaffen van alle vormen van maaltijden en gerechten en uitbating van elke vorm van grill, restaurant, snack, taverne of elke vorm van drank of eetgelegenheid.”*

Voor de **uitbating van woonzorgcentra** zoekt **ALDEA** naar expertise. Zo is er een partnership ad hoc - afhankelijk van de site en de behoefte - met de Franse groep **ORPEA**, meer bepaald met **ORPEA Belgium**. Via ALDEA betreedt ORPEA de Vlaamse markt.

### **Realisaties van ALDEA:**

#### **in VLAANDEREN:**

Dilbeek, Parkresidentie Wivina  
 Brugge, Residentie Ventoux  
 Ardoeie, Roobeekpark  
 Kortemark, Residentie De Foederie en De Bottelarij  
 Pittem, Residentie Pitthem  
 Gooik, Seniorie Aldea Kesterberg, Gooik  
 Gent, Eau de Gand  
 Gent, Residentie Beaux-Arts  
 Gent, Woonzorgcentrum Privilege

Vilvoorde, Residentie Beaulieu  
Houthalen-Helchteren, Het Dorp  
Hulshout, Residentie De Hoef

in **WALLONIE**:

Oupeye, Les Mille Feuillages  
Beaufays, La Belfagétaine  
Sprimont, L'Heureux Séjour  
Fléron, Au Jardin du Coeur  
Montigny-Le-Tilleul, Eden Park  
Joncret, Le Nouveau Home De Joncret

in **EUROPA**:

Marbella CK La Quinta

**CURAVI bv verzorgt volgende eigen uitbatingen van ALDEA:**

1. **L'HEUREUX SEJOUR**, Rue de Beaufays 83, 4140 Sprimont (04/382 13 58) : een woonzorgcentrum met 38 RVT-bedden, 60 ROB-bedden en 5 bedden voor kort verblijf.  
Directie: Mr Jean-Pierre ROYEN  
Email: [heureuxsejour@curavi.be](mailto:heureuxsejour@curavi.be)
2. **LA BELFAGETAINE**, Place de la Bouxhe 20, 4052 Beaufays (04/386 79 76): een woonzorgcentrum met een capaciteit van 52 RVT-bedden.  
Directie: Mr Jean-Pierre ROYEN  
Email: [belfagetaine@curavi.be](mailto:belfagetaine@curavi.be)
3. **LES MILLE FEUILLAGES**, Au Botiou 2, 4682 Houtain-Saint-Siméon / Oupeye (04/253 66 96): een woonzorgcentrum dat plaats biedt aan 22 bewoners.  
Directie: Mr Jérôme WILMET  
E-mail: [millefeuillages@curavi.be](mailto:millefeuillages@curavi.be)
4. **EDEN PARK**, Rue des Vignes 47, 6110 Montigny-Le-Tilleul (071/51 80 14): een woonzorgcentrum met 50 bedden,  
Directie: Mevr. Gwendoline Place  
Email: [edenpark@curavi.be](mailto:edenpark@curavi.be)
5. **NOUVEAU HOME DE JONCRET**, Rue Jean-Joseph Piret 90, 6280 Joncret (032/50 43 02): bestaat uit 5 assistentiewoningen en 37 woonzorgbedden.  
Directie: Mevr. Gwendoline Place  
Email: [homedejoncret@curavi.be](mailto:homedejoncret@curavi.be)
6. **EAU DE GAND**, Wolterslaan 48-50, 9000 Gent (09/228 85 55): sinds 1984 en in 2019 geëvolueerd naar een nieuwbouwproject met 54 wooneenheden en 17 zorgflats. Het gebouw is een volledige nieuwbouw, waar de bewoners in maart 2020 naar verhuisden. Voordien was Eau de Gand gekend als een woonzorgcentrum onder de naam 'Home Claire'.  
Directie: Mevr. Alice Bruyneel  
Email: [eaudegand@curavi.be](mailto:eaudegand@curavi.be)
7. **PRIVILEGE**, Bagattenstraat 177, 9000 Gent (09/329 57 18): een woonzorgcentrum dat plaats biedt aan 74 residenten.  
Directie: Mevr. Rose Leirens  
Email: [privilege@curavi.be](mailto:privilege@curavi.be)

Daarnaast werkt ALDEA voor de exploitatie van verschillende projecten ook samen met andere commerciële vennootschappen: o.m. ORPEA

**Contact:** Guldensporenpark 117A 9820 Merelbeke – 09/210 58 62

CEO van Aldea Group: Anneleen Desmyter

COO van de Aldea Group: Bart Coigniez.

Zij zijn het directe aanspreekpunt voor de 250 collega's en directeurs van de residenties.

## 7. DE KLEINE KASTEELTJES



De Kleine Kasteeltjes zijn het resultaat van een initiatief dat genomen werd in 1991 voor de oprichting van een vernieuwend project in de ouderenzorg.

In 1991 werd de vzw Gerontologisch Centrum opgericht met als doel de realisatie van een vernieuwend zorgaanbod op het vlak van wonen en zorg voor ouderen.

Op 30 augustus 1993 werd De Kleine Kasteeltjes n.v. om deze reden opgericht

In 1997 werd de eerste fase van het project De Kleine Kasteeltjes Brecht in gebruik genomen.

De vernieuwende aanpak van de financiering van dit project door middel van een obligatie-uitgifte maakte de oprichting van een vennootschap die de obligaties zou uitgeven en het patrimonium zou bouwen en beheren noodzakelijk.

Het project De Kleine Kasteeltjes Brecht werd begin 2000 volledig afgewerkt en in gebruik genomen.

In 2002 werd na overname van een serviceflatproject in Tongeren het project De Kleine Kasteeltjes Tongeren opgestart.

In 2017 werd De Kleine Kasteeltjes Renaissance te Schaarbeek opgericht.

### 1. DE KLEINE KASTEELTJES BRECHT

Kleine Kasteeltjesweg 1

2960 Brecht

Tel. 03/330 10 20

Het woonzorgcentrum zelf heeft een capaciteit van 81 bedden.

Er zijn diverse woonvormen beschikbaar die meegroeien met de zorgvraag:

- Aanleunwoningen van 200 m<sup>2</sup>.
- Assistentiewoningen van 55 m<sup>2</sup> tot 95 m<sup>2</sup>.
- Woonzorgkamer van 26 m<sup>2</sup>.
- Zorgflats van 55 m<sup>2</sup> tot 95 m<sup>2</sup>.

### 2. DE KLEINE KASTEELTJES TONGEREN

Koninksemsteenweg 66

3700 Tongeren

Tel. 012/39 81 81

Het woonzorgcentrum zelf heeft een capaciteit van 50 bedden.

Er zijn diverse woonvormen beschikbaar die meegroeien met de zorgvraag:

- Assistentiewoningen van 56 m<sup>2</sup> tot 200 m<sup>2</sup>.
- Zorgstudio's van 26 m<sup>2</sup> tot 32 m<sup>2</sup>.
- Zorgflats van 55 m<sup>2</sup> tot 90 m<sup>2</sup>.

### 3. DE KLEINE KASTEELTJES RENAISSANCE

(opgericht in 2017)

Clos du Chemin Creux 6A – Holleweggaarde 6A

1030 Schaarbeek

Tel. 02/247 76 00

De residentie heeft 7 verdiepingen met 4 liften en kan 180 personen herbergen.

Er zijn drie verblijftypes : flat – individuele kamer – dubbele kamer.

## Kinderdagverblijf

Het project De Kleine Kasteeltjes werd in 1991 opgericht als een vernieuwend project in de ouderenzorg. Eén van de belangrijke uitgangspunten was het idee om intergenerationeel te werken. Vandaar dat de initiatiefnemer het woonzorggedeelte combineerde met een kinderdagverblijf. Merlijntje werd op 1 maart 2001 geopend.

Kinderopvang Merlijntje is een erkend initiatief van Kind en Gezin en aangesloten bij het Vlaams Welzijnsverbond.

### Betrokken partijen bij de initiatieven van De Kleine Kesteeltjes:

**\*The Brightone Group SA**, vennootschap naar Luxemburgs recht met maatschappelijke zetel te 41, Avenue de la Liberté, 1931 Luxembourg (Groot-Hertogdom Luxemburg)

**\*Invest Lenavel**, Kleine Kasteeltjesweg 1, 2460 Brecht

**\*2case4case vzw**, Rozenlei 15, 2540 Hove

*De vzw heeft tot doel:*

*De studie en adviesverlening met betrekking tot alle aspecten van veroudering;*

*De studie, het uitwerken en het realiseren van allerhande dienstverlening en infrastructuur voor vijftigplussers. Hieronder worden onder andere begrepen de activiteiten en infrastructuur die ondersteunend zijn aan het verblijf van ouderen in aangepaste infrastructuur, zoals: hotel- en cateringfunctie, onderhoud en technische ondersteuning van de infrastructuur, organisatie van verblijf voor derden die een meerwaarde geven aan het verblijf van ouderen.*

**\*D.K.K.Studiebureel:**

*Een studiebureel dat advies levert aan initiatiefnemers binnen het domein van het wonen van en de zorgverlening aan senioren. D.K.K.Studiebureel, Rozenlei 15, 2540 Hove*

### Algemene Directie

Pieter Van Hoof: Algemeen directeur

Gerontoloog

Eindverantwoordelijke financiën, gebouwen en technieken.

Christel Kimpen: Directeur

Geriatrisch kinesitherapeut en manager in social profit

Eindverantwoordelijke HRM en administratie

Jan Van Velthoven: Directeur Zorg

Gerontoloog

Eindverantwoordelijke Kwaliteit

### Maatschappelijke Zetel:

Gemeenteplein 5/B, 2960 Brecht

## 8. DE MOLEN

**NV DE MOLEN**, Patrijzenstraat 112 9940 Evergem, - opgericht in 1991 - baatte aanvankelijk 2 woonzorgcentra uit in de gemeente Evergem, nl.:

- **Residentie STUIVENBERG**

*Residentie*  
*Stuivenberg*

Elslo 44-48  
9940 Evergem  
tel. 09/253 12 67  
fax 09/253 09 07

- **Residentie HINDEPLAS**

*Rusthuis*  
*Hindeplas*

Brielken 16  
9940 Evergem  
tel. 09/253 74 66  
fax 09/253 15 21

**Contactadres:**

Beheerders: M. Minnaert - O. Lippens

De twee woonzorgcentra zijn inmiddels opgenomen in de groep **VIVALTO HOME**

## 9. DE NIEUWE KAAI - TURNHOUT

Groepeert een drietal ouderenvoorzieningen (De Nieuwe Kaai, Aan de Kaai en Residentie Sint-Jacobsmarkt) in Turnhout en werd aanvankelijk beheerd en geëxploiteerd door de DIEMAS-holding.

“DIEMAS, welke zijn oorsprong heeft in de retail, steunt op drie pijlers: retailvastgoed, studentenresidenties en nu ook **woonzorgcentra**.

DIEMAS n.v., de Vlaamse holding van de KMO-groep BIMMO (Turnhoutsebaan 403, 2970 Schilde tel. 03/410 11 10) en 100% in handen van Johan DE BIE, heeft reeds enige ervaring in de uitbating van gemeenschapshuisvesting. De studentenresidenties REGINA MUNDI en GOEDE HERDER in het centrum van Leuven met enkele honderden kamers en studio's, worden reeds een 15-tal jaren uitgebaat door de familie DE BIE. Zoon Jo DE BIE zal binnen De Nieuwe Kaai vzw de superviserende contactpersoon zijn tussen de rusthuizen in Turnhout en DIEMAS in Schilde.”

De DIEMAS-holding baatte aanvankelijk zelf het woonzorgcentrum De Nieuwe Kaai in Turnhout en het tweede rusthuis Aan de Kaai uit. De gebouwen van het woonzorgcentrum werden reeds in 2008 door de DIEMAS-holding verworven, die ook het tweede recent afgewerkte rusthuis Aan de Kaai in 2012 aankocht.

De Nieuwe Kaai heeft 84 zorgkamers met 94 bedden en 13 assistentiewoningen.

Het tweede woonzorgcentrum Aan de Kaai is gelegen op de ANCO-site aan het kanaal Dessel-Schoten en heeft een totale woonoppervlakte van 7840 vierkante meter. Daarin zijn 74 zeer flinke zorgstudio's voor 85 personen voorzien en ook een kinderdagverblijf voor 21 kindjes.

### Contactpersoon:

Johan DE BIE, CEO

Email : johandebie@diemas.be

Telefoon : 03 410 11 10

### De Nieuwe Kaai

SeniorenresidentieUw thuishaven.

Nieuwe Kaai 5,2300 Turnhout

Telefoon + 32 14 70 20 00

E-mail info@denieuwekaai.be

Website www.denieuwekaai.be

### Aan de Kaai

SeniorenresidentieUw thuishaven.

Antoine Coppenslaan 33,2300 Turnhout

Telefoon + 32 14 40 22 00

E-mail wonen@denieuwekaai.be

Website www.aandekaai.be

### Residentie Jacobsmarkt

Erkende serviceflats

Warandestraat 5,2300 Turnhout

Telefoon + 32 14 40 22 00

E-mail info@denieuwekaai.be

Website www.jacobsmarkt.be

De **woonzorgcentra** “De Nieuwe Kaai” en “Aan de Kaai” werden in 2015 overgenomen door **VULPIA CARE GROUP**.

*Care Property Invest (voorheen Serviceflats Invest) bewam op 18 september 2015 nl. de acquisitie van 100% van de aandelen van de vennootschappen NV CROONENBURG en NV B. TURNHOUT.*

*Deze vennootschappen zijn ieder eigenaar van een woonzorgcentrum te Turnhout, met name WZC Aan De Kaai en WZC De Nieuwe Kaai.*

## 10. GROEP OASE WOONZORG (HAGELAND)



Groep Oase Woonzorg in het Hageland overkoepelde oorspronkelijk 5 initiatieven:

- **WZC Oase Binkom** (111 residenten WZC) tel. 016/63 47 59
- **WZC Oase Tienen** (120 residenten WZC + 2 Kortverblijf + 49 assistentiewoningen) tel. 016/76 89 00
- **WZC Oase Aarschot Residentie De Laak Campus Wissenstraat** (120 residenten WZC + 44 assistentiewoningen) tel. 016/26 96 00
- **WZC Oase Aarschot Campus Poortvelden** (thans 47 serviceflats Service Residentie De Vrucht) 016/26 96 08
- **WZC Den Boomgaard Glabbeek** (90 kamers) en *Residentie Fruithof* (28 assistentiewoningen)

De woonzorgcentra van de groep Oase zijn inmiddels overgenomen door **VULPIA** weliswaar onder andere benamingen:

1. **WZC 't Spelthof Binkom**, Kerkstraat 5, 3211 **Lubbeek** (016/63 47 59)  
Dagelijks verantwoordelijke : Patrick Nelissen
2. **Residentie Tweeporten**, Raeymaeckersvest 30 3300 **Tienen** (016/76 89 00)  
Dagelijks verantwoordelijke : Cindy Jonkman
3. **Residentie Demerhof**, Wissenstraat 22 3200 **Aarschot** (016/26 96 00)  
Dagelijks verantwoordelijke: Peter Everaert
4. **Residentie Poortvelde**, Jan Hammeneckerlaan 4 3200 **Aarschot** (016/45 21 00)  
Dagelijks verantwoordelijke : Werner Van Uytven

### Historiek

Groep Oase vzw startte in september 2014 met de bouw van een multifunctioneel woon- en zorgcentrum en assistentiewoningen als onderdeel van de ontwikkeling in het gebied Poortvelden met 350 woonegelegenheden.

De site Poortvelden beslaat een terrein van ongeveer 10 ha. De volgende partijen hebben via een publiek-private samenwerking (PPS) afspraken gemaakt om een grootschalig woonproject te realiseren op deze site:

- **Stad Aarschot,**
- **OCMW Aarschot,**
- **SA Industriële Financière, afgekort SA Indufin,**
- **Huize Eigen Haard vzw,**
- **Serviceresidentie De Vrucht vzw (Groep Oase).**

Het bestaande serviceflatcomplex "Service Residentie De Vrucht" van de Groep Oase (met z'n 47 serviceflats) zal binnen dat globaal woonproject **60** nieuwe rusthuisbedden en **48** assistentiewoningen realiseren, waarvan er 20 sociaal verhuurd zullen worden.

**WZC Oase Arcadia Glabbeek Zuurbemde** (thans 46 residenten WZC)

Het kasteel "De La Coste" ligt in Zuurbemde (Zuurbemde 35).

Sinds 1965 deed dit kasteel dienst als rust- en verzorgingstehuis onder de naam "Arcadia".

Locatie: Zuurbemde 35, 3380 Glabbeek (tel. 016/77 01 05)

Toen het privé-initiatief Arcadia op zijn huidige locatie in het kasteeltje in Zuurbemde niet kon uitbreiden, ging het op zoek naar een nieuwe locatie.

Op de nieuwe site zouden een woonzorgcentrum en een serviceflatgebouw worden gebouwd, waarin op termijn **118** eenheden zullen worden uitgebaat (**90** vergunde bedden en **28** assistentiewoningen).



De site wordt uitgbaat door **VULPIA** op basis van een erfpachtovereenkomst van 27 jaar voor het woonzorgcentrum en op basis van een ter beschikkingstellingsovereenkomst voor de assistentiewoningen.

**Aedifica**, Louizalaan 270, 1050 Brussel is vastgoedinvesteerder die haar gebouwen ter beschikking stelt van professionele en gespecialiseerde operatoren in het kader van contracten op lange termijn. Zo had de vennootschap in juni 2014 een overeenkomst gesloten voor de overname van vijf woonzorgcentra in het Hageland, in samenwerking met Oase en B&R-Bouwgroep (\*). 'Woon en Zorg VG Tienen' is een dochter van de B&R-groep, en eigenaar van Oase. Het gebouw kwam tot stand op de hoek van de Withuisstraat, tegenover de H.-Hartkerk, na de sloop van de (nauwelijks gebruikte) nieuwbouw van Electrabel. De nieuwbouw werd in augustus 2014 opgeleverd. Het gebouw omvat 178 wooneenheden, namelijk een woonzorgcentrum ('rusthuis') met 129 bedden plus 49 assistentiewoningen. De Oasegroep staat verder in voor de exploitatie van het rusthuis op basis van een erfpacht van 27 jaar. Aedifica zal de assistentiewoningen trachten door te verkopen. De vastgoedvennootschap heeft het hele gebouw overgenomen voor 24 miljoen euro.

*(\*) De uitbreiding en renovatie van de site in Binkom evenals de projecten in Aarschot Wissenstraat, Tienen, Aarschot Poortvelden en Glabbeek zijn realisaties van B&R Bouwgroep.*

**Contact :**

OASE vzw  
Kerkstraat 5  
3211 Binkom  
016/ 63 47 59  
[info@oasewoonzorg.be](mailto:info@oasewoonzorg.be)  
[www.oasewoonzorg.be](http://www.oasewoonzorg.be)

## 11. GROUPE SERENA



“Le groupe SERENA a été constitué en 2010 quand la nécessité s’est faite sentir de constituer une structure-chapeau des sociétés existantes. L’appellation antérieure « LES FRATERNILLES » nous ont permis pendant 25 ans de présenter nos maisons de repos. Celles-ci ont cependant pris au fil des ans, une telle importance qu’une structure centrale dû voir le jour. Les différents établissements sont désormais organisés autour de cette nouvelle structure centrale qui a pour mission de coordonner toutes les actions communes, mais aussi, à un autre niveau, de décider et de mettre en place une politique et une philosophie communes à moyen et à long termes, de définir les critères et le niveau de la qualité des services qui prévaudront pour l’ensemble des résidents.

C’est par ailleurs le groupe qui concevra et développera les nouveaux projets de reprises, de constructions ou de fusions, tous orientés vers l’hébergement des personnes âgées.

Petit à petit, au jour le jour, les Maisons ont bâti leur réputation et sont toutes devenues des références dans le milieu des MAISONS DE REPOS :

- Elles ont toutes obtenu le statut envié de MAISON DE REPOS ET DE SOINS.
- Elles se sont toutes spécialisées dans le domaine de la « dépendance » temporaire ou définitive.

Ces Maisons sont maintenant autant d’acteurs importants dans le secteur des soins de santé en Wallonie, plus spécifiquement dans le sillon mosan de la province de Liège (HUY-FLEMALLE-LIEGE), où leurs implantations sont cantonnées, dans un réel souci d’efficacité, les liaisons entre les sites étant très rapides.

Le groupe SERENA reprendra et développera les projets initiés et réalisés au sein des « FRATERNILLES » afin d’assurer une totale continuité.

Le nouveau groupe coordonnera le réseau existant tout en assurant le respect de la philosophie mise en place depuis 25 années. Si le taux d’occupation flirte toujours avec les 100%, c’est que la qualité de notre prise en charge des aînés est recherchée.

Avec le temps, tous nos bâtiments ont été rénovés tant au niveau architectural que dans la décoration, le mobilier, le matériel médical. Il n’est pas une semaine qui ne voit une décision de modernisation ou de renouvellement. Des constructions modernes complètent chacune des implantations et permettent de diversifier au maximum l’accueil en rencontrant les désirs du plus grand nombre :

- Lits Maison de Repos.
- Lits Maison de Repos et de Soins.
- Lits de courts-séjours.
- Résidences-Services.
- Accueil de jour.

A moyen terme (5 ans), toutes les formules seront disponibles sur TOUS les sites.

Le Groupe discute, vérifie et établit les nouvelles procédures de travail, pour toutes les équipes, afin que toutes assurent la même qualité de services et profitent d’un appui permanent et d’une formation continue et efficace.

Le Groupe coordonne également, avec sa propre équipe, sa propre implantation (Place Xavier Neujean à Liège) la gestion quotidienne des aspects « administratifs » sans relation directe avec

*les soins mais néanmoins très importants :*

- *Réglementation,*
- *Rapports avec les Ministères,*
- *Comptabilité,*
- *Gestion financière,*
- *Gestion des Ressources Humaines avec les Maisons de Repos et les achats.*

*Chaque établissement figurant sur ce site bénéficie du soutien total de SERENA et de son expérience dans tous les aspects de la gestion des institutions de soins.*

*Ce soutien est bien entendu garanti ipso facto à tous les résidents. Il proposera s'il le faut des solutions innovantes en recherchant l'appui de tous les partenaires sur les objectifs visés. Chacun doit pouvoir compter sur l'intervention du Groupe SERENA, en cas de difficultés.*

*Nos Maisons de Repos en Belgique :*

- **Résidence Quentin** (72 lits dont 53 sont MRS) à Liège
- **Résidence Neujean** (39 lits MR) à Liège
- **Résidence Les Floricots** (61 lits MR et 25 MRS) à Huy
- **Résidence Les Fougères Côté Villa** et **Résidence Les Fougères Côté Jardins** (39 lits MR et 105 MRS) à Ivoz-Ramet

*Elles sont situées en régions liégeoise et hutoise, dans **la province de Liège**.*

## 12. KORIAN BELGIUM (het vroegere SENIOR LIVING GROUP)

De Belgische Senior Living Group werd op 29 oktober 2004 opgericht door Waterland Private Equity Investments.



In 2013 werd Senior Living Group overgenomen door de Europese zorggroep **KORIAN**



en in 2021 veranderde de naam in **KORIAN BELGIUM nv**.



Korian Belgium is over de jaren heen sterk gegroeid.

Naast eigen organische groei, ook via overnames, o.a. van grote groepen, zoals de **ZORGGROEP CORDIA** (14 voorzieningen in 2011) (zie hierna **ADDENDUM 1**), de groep **FOYER DE LORK** (16 voorzieningen in 2016) (zie hierna **ADDENDUM 2**) en het grootste gedeelte van de Belgische activiteiten van de groep **SENIOR ASSIST** (zie hierna **ADDENDUM 3**).

Korian Belgium is actief in de residentiële ouderenzorg, de psychogeriatric en in de thuiszorg met Korian Home Care (het vroegere OTV Home Care). Zo staat Korian o.a. elke dag in voor de zorg van meer dan 13.000 bewoners in 120 voorzieningen verspreid over gans België met meer dan 10.000 medewerkers. Daarnaast er werken nog 700 medewerkers in de thuiszorg en 220 zelfstandige verpleegkundigen in de thuiszorg.

Bij Korian Belgium staat de filosofie van “Positive Care” centraal. Hun missie ‘In Caring Hands: Met hart en ziel’, staat voor persoonsgerichte zorg en ondersteuning voor niet alleen ouderen maar alle kwetsbare personen en hun dierbaren, met respect en aandacht voor hun waardigheid en “kwaliteit van leven”.

### Kerncijfers 2021:

- Totaal aantal bedden in WZC: **11.700**
- Totaal aantal assistentiewoningen: ca. **1.700**
- Totaal aantal voorzieningen: **121**
- Totaal aantal klanten in de thuiszorg en thuisverpleging: ca. **11.000**
- Omzet: + **500 mio EUR**

**Contact:**

Korian Belgium NV  
 Satenrozen 1B,  
 2550 Kontich.  
 Tel. 03 443 76 51  
 info@korian.be  
 www.korian.be

CEO: Dominiek Beelen.

Hierna volgt een alfabetische opsomming op basis van de gemeentenaam:

AALST: De Mouterij (Woonzorgcentrum – Assistentiewoningen)  
 AARTSELAAR: Zonnetij (Woonzorgcentrum)  
 AARTSELAAR: Zonnewende (Woonzorgcentrum – Assistentiewoningen)  
 ANDERLECHT: Tuinen van Herinnering (Woonzorgcentrum)  
 ANTWERPEN: Sint-Jozef (Woonzorgcentrum)  
 ANZEGEM: Wielant (Woonzorgcentrum)  
 AUVELAIS: Les Charmilles (Woonzorgcentrum)  
 BEERZEL: Beerzelhof (Woonzorgcentrum – Assistentiewoningen)  
 BEGIJNENDIJK: Edelweis (Woonzorgcentrum)  
 BERINGEN: Sporenpark (Woonzorgcentrum – Assistentiewoningen)  
 BIOUL-ANHEE: Le Richemont (Woonzorgcentrum)  
 BONHEIDEN: Zonneweelde (Woonzorgcentrum – Assistentiewoningen)  
 BONHEIDEN: Ter Bleuk (Assistentiewoningen)  
 BOORTMEERBEEK: De Ravestein (Woonzorgcentrum)  
 BORGERHOUT: Borsbeekhof (Woonzorgcentrum)  
 BOUILLON: Saint-Charles (Woonzorgcentrum)  
 BRECHT: Sint-Lenaartshof (Woonzorgcentrum – Assistentiewoningen)  
 BREE: Boneput (Woonzorgcentrum)  
 BRUSSEL: Mélopée (Woonzorgcentrum)  
 BRUSSEL: Romana (Woonzorgcentrum)  
 BUVRINNES: Les Récollets (Woonzorgcentrum)  
 CEROUX-MOUSTY: Le Colvert (Woonzorgcentrum)  
 CHASTRE: Les Sittelles (Woonzorgcentrum)  
 CHENEE: L'Air du Temps (Woonzorgcentrum – Assistentiewoningen)  
 DENDERHOUTEM: De Pastorij (Woonzorgcentrum – Assistentiewoningen)  
 DENDERMONDE: Kasteelhof (Woonzorgcentrum)  
 DESSEL: Kempenerf (Woonzorgcentrum)  
 DIEPENBEEK: Ter Rooierheide (Woonzorgcentrum - Assistentiewoningen)  
 DIEPENBEEK: Angelahof (Woonzorgcentrum – Assistentiewoningen)  
 DIEST: Ezeldijk (Woonzorgcentrum – Assistentiewoningen)  
 EGHEZEE: Ry du Chevreuil (Woonzorgcentrum – Assistentiewoningen)  
 EVERE: Exclusiv (Woonzorgcentrum)  
 FEHXE-SLINS: Farnientane (Woonzorgcentrum)  
 GENK: Prinsenpark (Woonzorgcentrum – Assistentiewoningen)  
 GENK: Uilenspiegel (Woonzorgcentrum)  
 GENK: Hof Van Gan (Woonzorgcentrum – Assistentiewoningen)  
 GENT: Ramen & Poel (Woonzorgcentrum – Assistentiewoningen)  
 GLAIN: Claire de Vie (Woonzorgcentrum)  
 GROBBENDONK: Waterrijk (Woonzorgcentrum – Assistentiewoningen)  
 HALLE: De Maretak (Woonzorgcentrum)  
 HAM: Coham (Woonzorgcentrum)  
 HASSELT: Clarenhof (Woonzorgcentrum – Assistentiewoningen)  
 HASSELT: Ursulinenhof (Assistentiewoningen)  
 HEERS: Berkenhof (Woonzorgcentrum)  
 HEUSDEN: Berckenbosch (Woonzorgcentrum)  
 HEVERLEE: Groene Boog (Woonzorgcentrum – Assistentiewoningen)

HOESEL: Ter Hulst (Woonzorgcentrum)  
 HOESEL: Bormanshof (Woonzorgcentrum)  
 HOREBEKE: De Vlaamse Ardennen (Woonzorgcentrum)  
 HOREBEKE: Groendorp (Woonzorgcentrum – Assistentiewoningen)  
 ICHTEGEM: Hof Demeersseman (Woonzorgcentrum – Assistentiewoningen)  
 JALHAY: Les Cheveux d'Argent (Woonzorgcentrum – Assistentiewoningen)  
 JETTE: Aux Deux Parcs (Woonzorgcentrum)  
 KEERBERGEN: De Nootelaer (Woonzorgcentrum)  
 KEERBERGEN: Seniorenresidentie Keerbergen (Woonzorgcentrum)  
 KERMT: Vinkenbosch (Woonzorgcentrum – Assistentiewoningen)  
 KOERSEL: Karen (Woonzorgcentrum – Assistentiewoningen)  
 KORTENAKEN: Dellebron (Woonzorgcentrum)  
 KORTRIJK: 't Hoge (Woonzorgcentrum – Assistentiewoningen)  
 LA LOUVIERE HAINE SAINT-PAUL: Le Progrès (Woonzorgcentrum – Assistentiewoningen)  
 LAKEN: Saint-Ignace (Woonzorgcentrum)  
 LANAKEN : 3 Eiken (Woonzorgcentrum – Assistentiewoningen)  
 LICHTAART: De Witte Bergen (Woonzorgcentrum – Assistentiewoningen)  
 LINTER: Sorgvliet (Woonzorgcentrum - Assistentiewoningen))  
 LODELINSART: Les Jours Heureux (Woonzorgcentrum)  
 LONDERZEEL: Gildentuin (Woonzorgcentrum)  
 LONTZEN: Golden Morgen (Woonzorgcentrum)  
 LUMMEN: Frederickxhof (Woonzorgcentrum – Assistentiewoningen)  
 MAASMECHELEN: Maasmeander (Woonzorgcentrum – Assistentiewoningen)  
 MARCINELLE: La Tramontane 2 (Woonzorgcentrum)  
 MAURAGE: Les Jardins d'Astrid (Woonzorgcentrum)  
 MECHELEN: Milsenhof (Woonzorgcentrum)  
 MELDERT: Melderthof (Woonzorgcentrum - Assistentiewoningen)  
 MELLE: Helianthus (Woonzorgcentrum – Assistentiewoningen)  
 MOESKROEN: Seigneurie Du Val (Woonzorgcentrum)  
 MONTIGNIES-SUR-SAMBRE: Clos de la Rivelaine (Woonzorgcentrum – Assistentiewoningen)  
 MONT-SAINT-GUIBERT: Au Bon Vieux Temps (Woonzorgcentrum – Assistentiewoningen)  
 MUIZEN: De Muze (Woonzorgcentrum)  
 NAMUR SAINT-SERVAIS: Béthanie (Woonzorgcentrum)  
 NIVELLES: Le Parc (Woonzorgcentrum)  
 OORDEGEM-LEDE: Het Prieelshof (Woonzorgcentrum – Assistentiewoningen)  
 OTTIGNIES: Le Chenoy (Woonzorgcentrum)  
 PAAL: De Fakkel (Woonzorgcentrum – Assistentiewoningen)  
 PUURS: Anemoon (Woonzorgcentrum)  
 RANSART: L'Arche de Vie (Woonzorgcentrum)  
 REET: De Vaeren (Woonzorgcentrum)  
 RETIE: Annadal (Woonzorgcentrum)  
 RIEMST: Huyse Elckerlyc (Woonzorgcentrum)  
 SINT-AGATHA-BERCHEM: Arcus (Woonzorgcentrum)  
 SINT-JANS-MOLENBEEK: Paloke (Woonzorgcentrum)  
 SINT-JANS-MOLENBEEK: Van Zande (Woonzorgcentrum)  
 SINT-LAMBRECHTS-WOLUWE: Les Pléiades (Woonzorgcentrum – Assistentiewoningen)  
 SINT-NIKLAAS: Ennea (Woonzorgcentrum – Assistentiewoningen)  
 SINT-NIKLAAS: Tuin van Myra (Assistentiewoningen)  
 SOIGNIES: Hérés (Woonzorgcentrum)  
 SOUMAGNE: La Passerinette (Woonzorgcentrum)  
 SPA: Le Grand Cerf (Woonzorgcentrum)  
 SPA: Château Sous-Bois (Woonzorgcentrum)  
 STEKENE: Vlashof (Woonzorgcentrum)  
 TONGEREN: Seniorenhof (Woonzorgcentrum)  
 TONGEREN: Aurora (Woonzorgcentrum – Assistentiewoningen)  
 TREMELO: Damiaan (Woonzorgcentrum)  
 VEDRIN: VII Voyes (Woonzorgcentrum)  
 VEERLE-LAAKDAL: Op Haanven (Woonzorgcentrum)

VORST: Bellevue (Woonzorgcentrum)  
 VOTTEM: Le Lys (Woonzorgcentrum)  
 VOTTEM: Lobélia et Lobelys (Woonzorgcentrum – Assistentiewoningen)  
 WATERMAAL BOSVOORDE: Ter Kameren (Woonzorgcentrum)  
 WAVRE: Le Plateau (Woonzorgcentrum – Assistentiewoningen)  
 WIJGMAAL: Wijgmaalbroek (Woonzorgcentrum – Assistentiewoningen)  
 WILLEBROEK: Seniorplaza (Woonzorgcentrum – Assistentiewoningen)  
 WOLVERTEM: Oase (Woonzorgcentrum – Assistentiewoningen)  
 ZELEM/HALEN: Sint-Lambertus'Buren (Woonzorgcentrum – Assistentiewoningen)  
 ZOTTEGEM: Bruggenpark (Woonzorgcentrum – Assistentiewoningen)  
 ZUTENDAAL: Oosterzonne (Woonzorgcentrum – Assistentiewoningen)

In de thuiszorg is Korian Belgium actief onder het merk **Korian Home Care**.



Korian Home Care is een thuiszorgorganisatie die thuiszorg op maat aanbiedt in de breedste zin van het woord o.a.

- gezinszorg.
- poetsdienst
- thuisverpleging
- dienstencheques
- kraamzorg
- gespecialiseerde zorg

Verder biedt KorianBelgium ook administratieve en organisatorische ondersteuning via CURA SERVICES BY KORIAN ...



... en een gevarieerd aanbod van comfort, mode – en welzijnsartikelen via ORTHOSHOP BY KORIAN



## ADDENDUM 1: ZORGGROEP CORDIA



De **Zorggroep Cordia** werd opgericht in 2017 met als trekkers **Kero Den Hartog** (CEO) en **Sven Vandendriessche** (COO).

In augustus 2017 werd een eerste woonzorgcentrum overgenomen, met name **Residentie Bruggenpark** in Zottegem: een geschorst WZC dat op korte tijd onder de dagelijkse leiding van Kathleen Dierens uitgroeide tot een sterk en voorbeeldig woonzorgcentrum en op deze wijze de groei van de groep een enorme boost gaf.

Op amper 4 jaar tijd groeide Cordia dan ook uit tot een groep met 14 voorzieningen, inclusief de groep Futuro van Patrick Vergauwen en Lode Smet (6 voorzieningen) die in 2009 werden overgenomen.

De Zorggroep Cordia werkte onder de visie van het **SMILE**-principe. Dit stond voor: **Samenhangigheid** –

**Middelen – Innovatie – Liefde – Eigenheid.**

Volgende woonzorgcentra en assistentiewoningen (1037 woonegelegenheden) behoorden tot de Zorggroep Cordia bij **overname door Senior Living Group in juni 2011** met toenmalig CEO Bart Bots en CFO Dominiek Beelen.

De volgende woonzorgcentra (13) en assistentiewoningen (5) behoorde tot de Zorggroep Cordia:

- **WZC Anemoon vzw** te Puurs (25 woonegelegenheden)
- **WZC De Vaeren vzw** te Reet (96 woonegelegenheden)
- **WZC Ennea Rustoord vzw** te Sint-Niklaas (41 woonegelegenheden)
- **Ennea Serviceflats vzw** te Sint-Niklaas (46 woonegelegenheden)
- **WZC Helianthus vzw** te Melle (43 woonegelegenheden)
- **WZC en GAW Het Prieelshof vzw** (te Oordegem (155 woonegelegenheden)
- **WZC Kasteelhof CommV (gvc)** te Appels (81 woonegelegenheden)
- **MRS Le Richmand sprl** te Bioul (67 woonegelegenheden)
- **WZC en GAW Residentie Bruggenpark vzw** te Zottegem (71 woonegelegenheden)
- **WZC en GAW RVT Dellebron bvba** (te Kortenaeken (72 woonegelegenheden)
- **WZC Sint-Jozef vzw** te Antwerpen (50 woonegelegenheden)
- **WZC RVT Vlaamse Ardennen bvba** te Horebeke (96 woonegelegenheden)
- **WZC en GAW Vlaamse Ardennen bvba te Horebeke** (88 woonegelegenheden)
- **WZC Wielant CommV (gvc)** te Anzegem (101 woonegelegenheden)

Daarnaast werden ook de voorafgaande vergunningen voor twee woonzorgcentra en assistentiewoningen in **Brecht (Sint-Lenaertshof)** en **Maasmechelen (De Maasmeander)** overgenomen en later gerealiseerd door **SENIOR LIVING GROUP**.

## ADDENDUM 2: FOYER DE LORK



Foyer de Lork vzw werd opgericht op 2 juli 1991.

Vanaf **medio juni 2016** maakt **vzw Foyer de Lork** deel uit van Senior Living Group.

Dit was een weloverwogen beslissing van de groep Foyer De Lork om aansluiting te zoeken bij een groter geheel om enerzijds de continuïteit van de vzw op lange termijn te garanderen. Anderzijds moest de beslissing verdere groei en diversifiëring mogelijk maken.

De merknaam 'Foyer De Lork' werd intussen stopgezet.

Foyer De Lork vzw groepeerde bij de overname 17 voorzieningen :

WZC BERKENBOSCH	HEUSDEN-ZOLDER
HUIZE UILENSPIEGEL	GENK
OOSTERZONNE	ZUTENDAAL
SENIORENHOF	TONGEREN
WZC AURORA	TONGEREN
WZC BERKENHOF	HEERS
CLARENHOF	HASSELT
DE RAVESTEIN	HEVER
WZC BEERZELHOF	PUTTE
DE WITTE BERGEN	KASTERLEE
ANNADAL	RETIE
SORGFLIET	LINTER
COHAM	HAM
EZELDIJK	DIEST
HOF VAN GAN	GENK
SENIORENCAMPUS 3 EIKEN	LANAKEN
TER ROOIERHEIDE	DIEPENBEEK (Assistentiewoningen)



### ADDENDUM 3: SENIOR ASSIST



**Senior Assist heeft zijn activiteiten in ons land stopgezet**, en dit omwille van financiële problemen. De rusthuisgroep telde op haar hoogtepunt 3.000 bejaarden en 2.200 personeelsleden in 40 rusthuizen. Het overgrote deel daarvan is overgegaan naar Senior Living Group - de grootste private speler in ons land. Senior Assist werd **in 2006** opgericht door de neven en Monegaskische Belgen Frank Bamelis en Bart Vanderschrick (CEO).

**Senior Assist** was, na Armonea en Orpea, de grootste private rusthuisuitbater van het land. Door hun gedurfd businessmodel hadden de oprichters en eigenaars Frank Bamelis en Bart Vanderschrick wel al jaren problemen om hun groep te rentabiliseren en nog meer om klassieke financiering te vinden.

Maandenlang werd onderhandeld over de verkoop van de hele groep aan de private investeringsgroep Straco, een leek in de sector. Op 12 mei 2017 sprongen die onderhandelingen af. Senior Assist had toen een groot cashprobleem. Er moest worden geleend om het vakantiegeld van de 2.200 medewerkers te kunnen betalen.

Op 7 juni 2017 werd de verkoop van **acht rusthuizen** aangekondigd aan **Senior Living Group**.

Er werd een akkoord bereikt over de overdracht van vier rusthuizen in Vlaanderen (**Gent, Stekene, Grobbendonk en Londerzeel**) en vier in Wallonië (**Binche, Braine-le-Comte** en twee in **Vottem**). Die waren samen goed voor iets minder dan duizend bedden en een vierhonderdtal personeelsleden.

In maart 2018 raakte bekend dat Senior Assist helemaal zou stoppen in België. Er werd verder onderhandeld met Senior Living Group over de verkoop van rusthuizen met samen 2.300 bewoners.

Senior Living Group, de Belgische marktleider, was immers geen onbekende voor Senior Assist.

Reeds einde 2017 nam die al acht vestigingen over toen Senior Assist in acute geldnood verkeerde (*supra*).

Rond de jaarwisseling startten de onderhandelingen over nog eens acht woonzorgcentra.

De lange zoektocht naar nieuwe financiële partners voor Senior Assist mondde nu uit in het opdoeken van de groep.

De aanhoudende liquiditeitsproblemen bij Senior Assist veroorzaakten onrust in de sector. Met de stapsgewijze ontmanteling leek de zorg voor de rusthuisbewoners verzekerd.

De Belgische Mededingingsautoriteit heeft uiteindelijk de overname van woonzorgcentra en assistentiewoningen van Senior Assist door Senior Living Group goedgekeurd.

Hierna volgen de voorzieningen die door Senior Assist in portefeuille waren vòòr de stopzetting van haar activiteiten:

#### **In Vlaanderen :**

BORSBEEKHOF	BORGERHOUT
RESIDENTIE RAMEN & POEL	GENT
ZORGSITE HOF MEERSSEMAN	ICHTEGEM
RESIDENTIE KAREN	KOERSEL
ZORGHOME DE FAKKEL	BERINGEN-PAAL
RESIDENTIE VLASHOF	STEKENE
WZC GILDENTUIN	MALDEREN (LONDERZEEL)
RESIDENTIE DE LAEK	BERINGEN
WZC DE MOUTERIJ (+ flats)	AALST
WZC WATERRIJK	GROBBENDONK
WZC BATTENBROEK (+ assistentiewoningen)	MECHELEN

#### **In Wallonië :**

RESIDENCE LE CHENOY	OTTIGNIES
RESIDENCE LE COLVERT	OTTIGNIES-MOUSTY
RESIDENCE DU PARC	NIVELLES
RESIDENCE LES SITTELLES	CHASTRE
RESIDENCE NEUVE COUR	TUBIZE
RESIDENCE CLAIRE DE VIE	LIEGE/GLAIN
RESIDENCE LOBELIA	VOTTEM

RESIDENTIE LE LYS  
 RESIDENCE GRAND CERF  
 CHATEAU SOUS-BOIS  
 RESIDENCE VII VOYES  
 RESIDENCE LES CHARMILLES  
 RESIDENCE FARNIENTANE  
 LA TRAMONTANE 1  
 LA TRAMONTANE 2  
 RESIDENCE JOURS HEUREUX  
 RESIDENCE BRISE D'AUTOMNE & LES CHENES  
 RESIDENCE SAINT-CHARLES  
 RESIDENCE DAMIEN  
 RESIDENCE RECOLLETS  
 REINE ASTRID/MANOIR

***In Brussel :***

RESIDENCE PLEIADES  
 MAISON SAINT-IGNACE  
 RESIDENTIE CLASSIC  
 RESIDENTIE BELLE VUE  
 RESIDENTIE APOLLO  
 RESIDENCE LE SAULE

VOTTEM  
 SPA  
 SPA  
 VEDRIN  
 AUVELAIS  
 FEXHE-SLINS  
 MARCINELLE  
 MARCINELLE  
 LODELINSART  
 RANSART  
 BOUILLON  
 BRAINE-LE-COMTE  
 BUVRINNES (WAUDREZ)  
 MAURAGE-LA LOUVIERE

SINT-LAMBRECHTS-WOLUWE  
 BRUSSEL  
 GANSHOREN  
 VORST  
 SINT-PIETERS-WOLUWE  
 SINT-AGATHA-BERCHEM

### 13. LE NOBLE AGE



Als groep, opgericht in 1990, groepeerde Le Noble Age begin 2017 in totaal zo'n 70 voorzieningen (met in het totaal méér dan 7000 bedden) in Frankrijk en in België, waarvan 4 voorzieningen in België.

Le Noble Age est une entreprise spécialisée dans la prise en charge de personnes fragilisées. Elle gère et exploite des établissements de santé et des résidences médicalisées pour personnes âgées en France et en Belgique :

- *SSR Etablissements de Soins de Suite et de Réadaptation,*
- **Clinique psychiatrique,**
- *HAD Hopital à Domicile,*
- *EHPAD Etablissements d'Hébergement pour Personnes Agées Dependantes,*
- *MRPA Maisons de Repos pour Personnes Agees.*
- *MRS Maisons de Repos et de Soins*

En 1990 : 1er établissement créé à Nantes, 40 salariés, 2,50 M€ de CA

En 2006 (entrée en Bourse) : 17 établissements en France et en Belgique, 1 000 salariés, 65,7 M€ de CA

En 2016 : création de la marque de santé du Groupe, LNA Santé

En 25 ans, LNA Santé a multiplié ses effectifs par 100. Il est passé de 40 à 5 000 salariés (créations d'emplois et maintien des emplois dans les établissements repris).

En 2018 : 70 établissements, de 6 500 salariés, 345 M€ de CA

#### In Wallonië :

RESIDENCE LE PARC DE LA CENSE  
RESIDENCE LE POINT DU JOUR

WATERLOO  
BIERGES

#### In het Hoofdstedelijk Gewest Brussel :

RESIDENCE PARKSIDE  
RESIDENCE LES TAMARIS

BRUXELLES  
BRUXELLES

#### Contact :

Le Noble Age  
7 Boulevard Auguste Priou  
CS 52420  
44124 VERTOU CEDEX  
+33(0)2 40 160 161

Directie : Jean-Paul Siret, PDG  
contact@groupe-noble-age.com  
www.groupenobleage.com

## 14. LEIEZICHT - MENEN

Leiezicht is een woon- en zorgcentrum voor bejaarden, gelegen op de grens met Frankrijk en Henegouwen.

In 2011 werd het voormalig ziekenhuis gekocht door de groep van Thierry Fievez, eigenaar van meerdere rusthuizen in Menen. De hele site werd in 2015 verkocht aan Tenuta NV, waarvan Fievez' schoonbroer Sven Beyens gedelegeerd bestuurder is. Thierry Fievez en Trui Beyens zullen het nieuwe woonzorgcentrum onder de nv Leiezicht uitbaten vanaf 2018.

Het voormalig ziekenhuis werd volledig afgebroken en maakt plaats voor nieuwbouw.

Leiezicht nv bestaat uit 2 wooncentra, namelijk:

- **Residentie Marie-Paul**, gesticht in 1984, gelegen in de Leopoldstraat 126 wordt omgevormd tot assistentiewoningen en wordt vervangen door een nieuw **Woonzorgcentrum WZC Groenhof**, Bruggestraat 564 te Menen met 4 vleugels met 22 kamers (opstart in de loop van 2018)



- **Residentie Fievez-Beyens** gesticht in 1997, gelegen in de Murissonstraat 2 te Menen en heeft een capaciteit 41 bedden waarvan 1 kortverblijf.



### Contact Leiezicht :

Murissonstraat 2  
8930 Menen

svn.beyens@skynet.be  
<http://www.leiezicht.be>

Tel: 056 51 76 16  
Fax: 056 51 17 98

## 15. MAISONS DE REPOS DU GROUPE RENARD



Le **Groupe Renard** est un groupe familial comprenant quatre maisons de repos situées dans la Province de Liège.

Le **Groupe Renard** s'est lancé dans le secteur des maisons de repos en 1991. Depuis presque 30 ans, cette entreprise familiale, créée par Eric Renard, rejoint ensuite par ses deux enfants et un de ses neveux, ne cesse de vouloir améliorer les établissements pour garantir une qualité de vie optimale à leurs résidents.

Le **Groupe Renard** est constitué de **4 maisons de repos et de soins en région liégeoise** :

1. **Château de Ramioul**  
Chaussée de Ramioul, 184 à 4400 IVOZ RAMET  
Tél 04 275 73 30  
Directrice: Claudine Bodson  
direction@chateauramioul.com
2. **Résidence Elisabeth,**  
Montagne Sainte-Walburge, 94 à 4000 LIEGE  
Tél 04 224 22 40  
Directrice : Maureen Lemaire  
direction@residenceelisabeth.com
3. **Domaine d'Argenteuil**  
Rampe du Pont, 1 à 4684 HACCOURT  
Tél 04 379 69 70  
Directrice : Carine Grandjean  
direction@domaineargenteuil.com
4. **Les Aquarelles,**  
Rue Rafhay, 111 à 4630 SOUMAGNE  
Tél 087 26 85 07  
Directrice: Sarah Renaux  
direction@lesaqua.com

### **Groupe Renard :**

Président : Michel Renard

Directeru général : Michel Renard

Directeur général délégué : Agnes Renard, Nathalie Renard et Patrica Renard

Administrateur : Agnes Renard et Jean-Pierre Roques

## 16. NOVADIA (BRUSSEL)



**NOVADIA nv** (opgericht op 12 september 2007) is de **Belgische dochteronderneming** van de **Groep Emera** die meer dan 30 jaar actief is, vooral in Frankrijk.



**1987:** aankoop van het eerste verzorgingstehuis, *Le Pré du Lac* in Châteauneuf (departement 06)

**1993:** opening van de eerste door Emera gebouwde residentie, het verzorgingstehuis *Lac de Saint-Pryvé* (departement 45)

**Vanaf 2006:** in de loop van dit decennium wordt Emera actief in het buitenland door aankoop van het *Domaine de La Gracieuse* aan het Meer van Genève (Zwitserland). In 2014 breidt de onderneming uit naar België door een partnership met het merk **Novadia**. In 2015 neemt Emera de residentie *Les Jardins d'Alysea* in Luxemburg over. Vervolgens, in 2016, vestigt Emera zich in Italië en Spanje.

In België groepeerde **NOVADIA nv** 4 rust-en verzorgingstehuizen, gelegen in Brussel :

- Rust-en Verzorgingstehuis **ACACIAS**, Jean Dubrucqlaan 89, 1080 Sint-Jans-Molenbeek met 103 plaatsen (72 ROB en 31 RVT)  
Directeur: Pascal Kerger (02/422 48 04)
- Rust-en Verzorgingstehuis **AZALEES**, Kolonel Bourgstraat 143/145, 1140 Evere met 180 plaatsen (155 ROB en 25 RVT)  
Directrice: Isabelle Saint Guilain et Directrice-Adjointe : Véronique De Roover (02/832 01 00)
- Rust- en Verzorgingstehuis **FUCHSIAS**, Rue des Fuchsias 26-28, 1080 Sint-Jans-Molenbeek met 119 plaatsen (94 ROB en 25 RVT)  
Directrice: Vania Zovi (02/414 62 39)
- Rust- en Verzorgingstehuis **HEYSEL**, Avenue Rommelaere 185, 1090 Jette met 76 plaatsen (51 ROB en 25 RVT)  
Directrice: Karine Vanderstraeten (tel.02/479 57 64)

### Contact

De maatschappelijke zetel van Novadia nv is gelegen in de Fuchsiastraat 26 te 1080 Sint-Jans-Molenbeek.

Tel. 02/428 68 13

Gedelegeerd-bestuurders: Bernard Van Renterghem en Chris Vu Ngoc Viet.

## 17. ORELIA



**Orelia** is een bedrijfsorganisatie gespecialiseerd in ouderenzorg, met 35 jaar ervaring zowel op het vlak van het **bouwen** van woonzorgcentra als de **exploitatie** ervan. Tevens biedt Orelia de mogelijkheid om **in vastgoed te investeren**. Ten slotte is ORELIA actief in **project-ontwikkeling** o.a. via nieuwe projecten en via overnames.

Naast het ontwikkelen en ondersteunen van bouwprojecten staat Orelia sinds 2015 ook in voor de exploitatie van haar eigen woonzorgcentra. Elke residentie draagt zijn eigen naam maar dit alles onder de koepel van Orelia.

De volgende 15 woonzorgcentra behoren thans tot de **groep Orelia**:

1. **WZC Home Keiheuvel**, Kapelstraat 130, 2490 Balen (49 woonzorgkamers en 8 assistentiewoningen: in het najaar van 2019 werd het aantal assistentiewoningen aangevuld tot 35) - Kapelstraat 130 2490 Balen – Britt Kerkhofs, directeur van Orelia Keiheuvel – keiheuvel@orelia.be - tel. 014/81 75 26.
2. WZC Seniorie La Madrugada, Prins Albertlaan 61 3800 Sint-Truiden en WZC Laurentius in Sint-Truiden (30 woongelegenheden) onder hetzelfde erkenningsnummer van het WZC La Madrugada werden samengevoegd onder een nieuwe naam **WZC Serrenhof**, Viaductweg 11, in 3800 Sint-Truiden (68 woonkamers en 33 assistentiewoningen) - Ann Roosens, directeur van Orelia Serrenhof – serrenhof@orelia.be – 011/71 31 00.
3. **WZC Katharinadal**, Martelarenlaan 13-15 in 3500 Hasselt (70 kamers en 11 assistentiewoningen)  
Martelarenlaan 13-15 3500 Hasselt - tel. 011/22 57 39 – Liesbeth Boydens, directeur van Orelia Katharinadal – katharinadal@orelia.be.
4. **WZC Iris**, (30 woongelegenheden)  
(WZC Iris maakte vòòr de overname deel uit van de Armonea-groep)  
Begonialaan 20, 1853 Grimbergen  
tel. 02/267 79 47 – Grégory Cherpion, directeur van Orelia Iris – iris@orelia.be
5. **WZC Ascot**, Bergdal 16, 1853 Grimbergen – (02/263 02 10) – Grégory Cherpion, directeur van Orelia Ascot (82 kamers) – ascot@orelia.be  
⇒ Begin 2023 zal **WZC Villa Batavia** (78 kamers) - via nieuwbouw - de vorige twee woonzorgcentra, met name Iris en Ascot, vervangen.
6. **WZC Ten Berge**, Tuinlaan 3, 9111 Belsele (Sint-Niklaas) (48 kamers en 12 assistentiewoningen) — Elke Vandendriessche, directeur van Orelia Ten Berge – tenberge@orelia.be - 03/772 40 30.
7. **WZC Puthof** in Borgloon (96 bedden, 15 CDV en 56 assistentiewoningen) – geopend in september 2018 — Jennifer Claessen, directeur van Orelia Puthof – puthof@orelia.be - 012/22 48 00.
8. **WZC Dilhome**, Baron Robert de Vironlaan 107, 1700 Dilbeek - biedt plaats aan 94 valide en mindervalide bewoners - Katrin Blondeel, directeur van Orelia Dilhome – dilhome@orelia.be - 02/568 02 70.
9. **WZC Wiart 126**, Carton de Wiartlaan 126 1090 Jette – 130 bedden - Grégoire Kabasele, directeur van Orelia Wiart 126 – wiart@orelia.be - 02/421 36 00.

10. **MRS Orelia La Colline** (vroeger: Emmaus), Chaussée de la Libération 9, 7750 Orroir (Mont-de l'Enclus): 70 bedden en 5 assistentiewoningen) – Miguel Cremant, directeur van Orelia La Colline – lacolline@orelia.be – 069/45 45 42.
11. **WZC Ter Beuken** (vroeger Qaly), Beukenbosstraat 9, 1652 Alsemberg (87 bedden en 42 assistentiewoningen) – Peter Musch, directeur Ter Beuken – terbeuken@orelia.be – 02/221 01 70.
12. **MRS Le Jardin d'Interieur**, Rue Jean Baptiste Chamart 9, 7911 Frasnes lez Buissenal (91 bedden en 10 assistentiewoningen) – Germain Baudouin, directeur Le Jardin d'Interieur – jardinininterieur@orelia.be – 069/25 99 00.
13. **WZC Koningshof**, Botermelkbaan 4, 2900 Schoten – 35 bedden - Jessica Van Gansen, directeur Koningshof - koningshof@orelia.be - 03/294 18 00.
14. **Seniorie du Parc**, Rue du Parc 11/2, 4540 Amay (40 bedden) – Michaël Tilmant a.i. directeur – parc@orelia.be – 085/31 57 86.
15. **L'Acacia**, Drève d'Ormes 33, 4260 Braives (56 bedden) – Angélique Bernié, directeur – acacia@orelia.be – 019/69 61 00.

en daarnaast zijn er de

- *Assistentiewoningen* Residentie Groenhof, Steenweg op Mol 156-160, 2360 Oud-Turnhout (014/76 20 00) (48 assistentiewoningen) – Saskia Coryn, directrice van Orelia Residentie Groenhof – groenhof@orelia.be – 014/76 20 00.
- *Assistentewoningen* Eden Park, Villalaan 17 9320 Aalst-Erembodegem, gebouwd in 1992 en uitgebreid in 2008 tot 46 assistentiewoningen – Luc Gravez, directeur van Orelia Eden Park - edenpark@orelia.be -

#### **Historiek van ORELIA GROUP nv**

De historiek van **ORELIA** gaat terug tot in 1979, wanneer de broers Van den Brande gestart zijn met de uitbating van hun eerste rusthuizen. Al snel groeide de naam Van den Brande uit tot een vaste waarde binnen de zorgsector. Na jarenlange succesvolle exploitatie van verschillende rusthuizen ontstond het idee om de bouw voortaan in eigen handen te nemen.

Hiervoor werd in 1992 R&S opgericht. R&S trad op als bouwcoördinator voor het bouwen van rusthuizen en serviceflats. R&S verzorgde de bouw, de groep Van den Brande verzorgde de uitbating van de rusthuizen.

Eind 2008 fuseerde de Groep Van den Brande met Restel Résidences tot Armonea. Deze fusie had tot gevolg dat de bouwcoördinatie van tal van nieuwe Armonea rusthuizen door R&S werd gerealiseerd. Hierdoor breidde de jarenlange ervaring in de zorgsector nog verder uit en bleef R&S op de hoogte van de specifieke noden in de seniorenzorg.

Sinds 2012 coördineert R&S ook de bouw van rust- en verzorgingstehuizen voor derden en sinds 2015 staat R&S terug zelf in voor de exploitatie van eigen woonzorgcentra.

Eind 2016 onderging R&S een volledige transformatie en werden alle activiteiten gebundeld onder de koepel van **ORELIA**

Vijf jaar later heeft **ORELIA 17 woonzorgcentra en assistentiewoningen** onder haar hoede.

#### **Naast exploiteren, ook bouwen en investeren ...**

Orelia nv is voortdurend op zoek naar nieuwe projecten en overnames.

Als projectontwikkelaar heeft Orelia meer dan 35 jaar ervaring in het bouwen van woonzorgcentra en serviceflats/assistentiewoningen.

Naast de bouw van de eigen ontwikkeling ondersteunt Orelia ook bouwprojecten van andere initiatieven om zo met de verworven know-how het project te optimaliseren.

CEO: Johan Poel / CFO: Kris Goormans

#### **Contact**

Selsaetenstraat 50B, 2140 Wommelgem  
 info@orelia.be  
 www.orelia.be



## 18. ORPEA



**ORPEA** is een Franse beursgenoteerde groep. De ganse groep telt wereldwijd 1.114 voorzieningen met in totaal 111.800 bedden in 23 landen: Frankrijk, België, Nederland, Luxemburg, Ierland, Duitsland, Italië, Zwitserland, Oostenrijk, Polen, Tsjechië, Kroatië, Slovenië, Letland, Rusland, Spanje, Portugal, Brazilië, Uruguay, Colombië, Mexico, Chili en China.

De Groep ORPEA-CLINEA werd in 1989 opgericht door dr. Jean-Claude Marian en is in de loop der jaren uitgegroeid tot een belangrijke mondiale speler binnen de zorgverlening aan hulpbehoevende personen. De Groep heeft immers een netwerk van gespecialiseerde instellingen:

- Woonzorgcentra, die huisvesting bieden aan valide en hulpbehoevende ouderen en beschikken over medische voorzieningen
- Rehabilitatie- en Revalidatiecentra
- Klinieken voor nazorg en rehabilitatie

De voornaamste missie is het verzorgen en begeleiden van personen die de keuze hebben gemaakt om in een instelling van de Groep te gaan wonen. Hierbij wordt er rekening gehouden met comfort, waardigheid, persoonlijkheid en behoud van autonomie.

### Geschiedenis :

Van **1989 tot 1999** : ORPEA spitst zijn ontwikkeling toe op de blijvende afhankelijkheid van ouderen en richt 46 woonzorgcentra op.

Vanaf **1999**: ORPEA ontwikkelt aanvullende ondersteuningsvormen en richt gespecialiseerde instellingen op: opvolgverzorging- en revalidatieklinieken en psychiatrische klinieken via een specifieke dochteronderneming: CLINEA

In **2002**: ORPEA gaat op de beurs om de nodige financiële middelen te vergaren voor zijn verdere ontwikkeling, voor de uitwerking van nieuwe concepten voor de zorgverstrekking en het welzijn van bewoners en patiënten, en voor het onderhoud en de renovatie van het gehele netwerk van instellingen.

Vanaf **2004**: gesterkt door zijn ervaring met het beheer van een van de grootste verzorgingsnetwerken voor afhankelijke personen in Frankrijk gaat ORPEA internationaal, eerst via een aantal overnames en vervolgens ook via de oprichting van een aantal instellingen in Italië.

In **2006**: de Europese groei van ORPEA komt in een stroomversnelling: na Italië vestigt ORPEA zich ook in België, Zwitserland en Spanje met de overname van de Groep CARE, een bekende naam op Spaans grondgebied.

Tussen **2007 en 2010**: de ontwikkeling gaat verder, in Frankrijk en in het buitenland, zowel via doelgerichte overnames als via nieuw verkregen vergunningen.

In **2010**: ORPEA doet een belangrijke strategische zet met de overname van bijna 5.000 bedden in Frankrijk en in België.

In **2012** :De Groep groeit verder op internationaal vlak door de overname van Artevida in Spanje (1162 bedden en plaatsen) en een stijging tot 100% in MEDIBELGE in België.

In **2013** :Een nieuwe strategische aandeelhouder op lange termijn verschijnt ten tonele: de nummer één van de Canadese pensioenfondsen, CPPIB, wordt de grootste aandeelhouder van de Groep met 15,9% van het kapitaal. Hierdoor wordt de ontwikkeling van ORPEA op lange termijn bestendig.

Vanaf **2014** :Door vier strategische overnames neemt de internationale uitbreiding van ORPEA vaart, vooral in Duitstalige landen: Senevita in Zwitserland (2293 bedden / 21 woonzorgcentra), Silver Care in Duitsland (5963 bedden / 61 woonzorgcentra), dan

In **2015** SeneCura in Oostenrijk (3936 bedden / 52 vestigingen) en Celenus Klinieken in Duitsland (2602 bedden / 15 klinieken voor nazorg en rehabilitatie en psychiatrische klinieken).

In **2016**: Overname van Medi-System, die in Polen de leider is op vlak van zorgverlening aan hulpbehoevende personen.

In **2017**: Overname van Anavita in Tsjechië en van de groep Dr. Wagner in Oostenrijk. Eerste stappen in Portugal en Brazilië.

In **2018**: Nieuwe internationale uitbreiding met introductie in Nederland.

In **2019**: Strategische posities in Latijns-Amerika met eersteklasse partners: participatie van 50% in Senior Suites, de Chileense marktleider op het vlak van woonzorgcentra, en van 20% van de Braziliaanse marktleider, Brasil Seniuor Living (BSL) en de acquisitie van een referentievoorziening in Uruguay.

In **2020**: Acquisities van twee zorggroepen in Ierland, TCL en Brindley.

In **2022** opent de eerste Luxemburgse residentie de deuren.

Met een internationaal netwerk van 56% is Orpea uitgegroeid tot een belangrijke Europese speler die aanwezig is in:

- **Duitsland**: Een netwerk van 345 voorzieningen (woonzorgcentra en ziekenhuizen) :  
Silver Care in 2014, leider op het vlak van kwalitatieve zorgverlening aan ouderen ([www.silvercareholding.de](http://www.silvercareholding.de)) en daarna Residenz Gruppe Bremen en Vitalis in 2015, die bestaat uit een netwerk van moderne woonzorgcentra die in aantrekkelijke regio's liggen (Nedersaksen, Noordrijn-Westfalen...).  
Celenus Kliniken in 2015, de derde grootste private onderneming die gespecialiseerd is in nazorg, rehabilitatie en psychiatrie.
- **België**: Een netwerk bestaande uit wooncentra voor autonome ouderen en uit woonzorgcentra voor hulpbehoevende ouderen. Voor meer informatie: [www.orpea.be](http://www.orpea.be)
- **Oostenrijk**: In 2015 heeft Orpea de groep SeneCura overgenomen, die in Oostenrijk de leider is op vlak van private zorgverlening aan hulpbehoevende personen. Dit is te danken aan een totaalaanbod van diensten waardoor ouderen een ruime keuze hebben aan woonomstandigheden en zorgverlening: woonzorgcentra, revalidatieklinieken, zorg- en dienstverlening aan huis. Bovendien beschikt SeneCura over drie instellingen die in de Tsjechische Republiek in opbouw zijn (300 bedden). In 2017 nam ORPEA de groep Dr. Wagner over.
- **Tsjechië**: via de groep Anavita (overname in 2017)
- **Spanje**: In Spanje beschikt de Groep over een netwerk van woonzorgcentra met medische voorzieningen. Dit netwerk is verspreid over het hele land, met strategische vestigingen in onder andere Madrid, Sevilla en Valencia. Voor meer informatie: [www.orpea.es](http://www.orpea.es)
- **Italië**: In Italië is het netwerk opgebouwd en ontwikkeld door de Groep, overwegend in het noorden van het land. Het netwerk bestaat uit nieuwe instellingen van hoogstaande kwaliteit die allemaal beschikken over medische voorzieningen van een zeer hoog niveau. Meer informatie vindt u op: [www.orpea.it](http://www.orpea.it)
- **Zwitserland**: Eerst was Orpea enkel aanwezig in het kanton Vaud, met twee klinieken in de buurt van Genève (algemene psychiatrie en nazorg: [www.lametairie.ch](http://www.lametairie.ch) en [www.bois-bougy.ch](http://www.bois-bougy.ch)). In maart 2014 heeft Orpea echter de Zwitserse groep SENEVITA overgenomen waardoor de activiteiten in Duitstalig Zwitserland werden uitgebreid met een netwerk van service-residenties en woonzorgcentra voor zorgbehoevende ouderen: [www.senevita.ch](http://www.senevita.ch)
- **Polen**: MEDI-System heeft een uniek netwerk van moderne instellingen ontwikkeld in Polen, met een multidisciplinair aanbod op het vlak van zorgverlening aan hulpbehoevende personen: medisch uitgeruste woonzorgcentra en klinieken voor nazorg en rehabilitatie.

**Het ORPEA-netwerk** telt 68.800 medewerkers, 111.800 bedden verspreid over 1.114 vestigingen in 23 landen (*cijfers 2021*).

**ORPEA** groepeert in **België** thans **80 voorzieningen (60 WZC/MRS, 20 residenties van assistentiewoningen/résidences-service** en staat in voor meer dan 6.235 woonzorgbedden en 940 flats/assistentiewoningen.

ORPEA heeft inmiddels in het Antwerpse de groepen **ATLANTIS** en **ZORGGROEP CORASEN** overgenomen.

**Contact info:**

Tel. 02/333 45 50

info.orpeabelgium@orpea.net

**BRUSSEL HOOFDSTEDELIJK GEWEST**

- MRS Augustin, Brussel-Vorst
- MRS Bel Air, Brussel-Schaarbeek
- MRS Carina, Oudergem
- MRS Château d'Or, Ukkel
- MRS Le Cinquantenaire, Etterbeek
- *Résidence Domaine Churchill Senior Resort, Ukkel (serviceflats)*
- MRS Golf, Anderlecht
- MRS Gray Couronne, Elsene
- MRS Les Jardins d'Ariane, Sint-Lambrechts-Woluwe
- MRS Les Jardins de Longchamp, Ukkel
- MRS Les Jardins de Provence, Anderlecht
- MRS Linthout, Schaarbeek
- MRS New Philip, Vorst
- MRS Parc Palace, Ukkel
- MRS Palace, Ukkel
- MRS Paul Delvaux, Watermaal-Bosvoorde
- MRS Prince Royal, Elsene
- MRS Rinsdelle, Etterbeek
- MRS Le Sagittaire, Ukkel
- MRS Senior Westland, Anderlecht
- MRS Souverain, Oudergem
- MRS Terrasses des Hauts Prés, Ukkel.

**WAALS-BRABANT**

- *Résidence Argenteuil Senior Resort (serviceflats)*
- MRS Bonaparte, Waterloo
- MRS Château Chenois, Waterloo
- MRS Closière Cornet, Villers-la-Ville
- MRS Belle Alliance, Lasne
- MRS La Grange des Champs, Braine-l'Alleud
- MRS Jean de Nivelles, Nivelles
- *Résidence Mont Saint Roch, Nivelles (serviceflats)*
- MRS Le Thines, Nivelles
- MRS Top Sénior, Tubize

**VLAAMS-BRABANT**

- WZC Justus Lipsius, Overijse
- WZC Lucie Lambert, Buizingen
- WZC Sint-Vincentius, Leuven
- WZC Zennehart, Alsemberg
- WZC Beaulieu, Vilvoorde
- *Residentie Beaulieu Senior Resort, Vilvoorde (assistentiewoningen)*
- WZC Belfair, Sint-Pieters-Leeuw
- *Residentie Wivina, Dilbeek (assistentiewoningen)*
- *Residentie d'Arconati, Dilbeek (assistentiewoningen)*
- *Residentie Kesterberg, Leerbeek (Gooik) (assistentiewoningen)*

**WEST-VLAANDEREN**

- WZC Golf by Zilverduin, Vosseslag, De Haan
- *Residentie Golf by Zilverduin, De Haan (assistentiewoningen)*
- WZC James Ensor, Oostende
- WZC Belle Epoque, Knokke-Heist
- *Residentie Belle Epoque, Knokke-Heist (assistentiewoningen)*
- WZC Prinsenhof, Brugge
- *Residentie Prinsenhof, Brugge (assistentiewoningen)*
- WZC Hardoy, Ardoois
- *Residentie Hardoy, Ardoois (assistentiewoningen)*
- WZC Mercator, Oostende
- *Residentie Mercator, Oostende (assistentiewoningen)*
- *Residentie Beau de l'Air, Knokke-Heist (assistentiewoningen)*
- WZC Pitthem, Pittem
- *Residentie Pitthem, Pittem (assistentiewoningen)*
- WZC De Bottelarij, Kortemark
- *Residentie De Bottelarij, Pittem (assistentiewoningen)*
- *Residentie Ventoux, Brugge (assistentiewoningen)*

#### **OOST-VLAANDEREN**

- Panhuys Park, Destelbergen
- *Residentie Panhuys Park,, Destelbergen (serviceflats)*

#### **LIMBURG**

- WZC Het Dorp, Houthalen-Helchteren
- *Residentie Het Dorp, Houthalen-Helchteren (assistentiewoningen)*

#### **HENEGOUWEN**

- MRS Adret, Gosselies
- MRS Les Amarantes, Loverval
- MRS Château Dumont, Comines
- MRS La Sérénité, Warneton

#### **LUIK**

- MRS Clos sur la Fontaine, Liège
- MRS Paradis de Bouhay, Bressoux-Liège
- MRS Saint-François, Liège-Saint-Nicolas
- *Résidence Les Remparts Senior Resort, Liège (Résidence-service)*

#### **ANTWERPEN**

- WZC Rubens, Mortsel
- WZC Koala, Antwerpen
- WZC Park Lane, Antwerpen
- WZC 't Bisschoppenhofje, Antwerpen
- WZC Vordenstein, Schoten
- WZC Ter Eyke, Edegem-Antwerpen
- WZC De Hoef, Hulshout
- *Residentie De Hoef, Hulshout (assistentiewoningen)*
- WZC Ten Berch, Antwerpen.

## 19. RESIDENTIE KAREN bvba (BERINGEN)

Residentie Karen bvba beheerde 2 woonzorgcentra in de gemeente Beringen :

### 1. Residentie Karen bvba

Laakstraat 20  
3582 Koersel-Beringen  
Tel. 011/43 43 12  
Fax 011/43 43 01

### 2. Zorghome De Fakkelt bvba

Tessengerlosesteenweg 143  
3583 Paal-Beringen  
Tel. 011/45 79 40  
Fax 011/43 66 61

### Contactadres :

Residentie Karen bvba  
Laakstraat 19-20  
3582 Koersel-Beringen

Beide woonzorgcentra werden eerst opgenomen in de groep **SENIOR ASSIST**, dat inmiddels in België alle activiteiten in de woonzorgsector stopgezet heeft. Zij gingen aanvankelijk deel uitmaken van **SENIOR LIVING GROUP** en nu van **KORIAN BELGIUM** (*nieuwe benaming*).

## 20. RUSTOORDEN DE VLAAMSE ARDENNEN (Oost-Vlaanderen)

Rustoorden De Vlaamse Ardennen groepeert 2 rustoorden op 2 campussen in **Horebeke** :

**\* Rustoord De Vlaamse Ardennen Campus Vlaamse Ardennen**

Kromstraat, 5  
9667 Horebeke  
Tel. 055/48 02 11  
Fax 055/48 02 11  
info@wzcvlaamseardennen.be  
www.wzcvlaamseardennen.be

**\* Rustoord De Vlaamse Ardennen Campus Groendorp**

Dorpstraat 14b  
9667 Horebeke  
Tel. 055/23 18 00  
Fax 055/21 20 75  
info@groendorp.be  
www.groendorp.be

Beide rustoorden behoorden tot voor enkele jaren tot de **CORDIA ZORGGROEP** die nadien alle voorzieningen had ondergebracht bij de **SENIOR LIVING GROUP**, en die op zijn beurt overgenomen zijn door **KORIAN BELGIUM**.

Van **CORDIA ZORGGROEP** via **SENIOR LIVING GROUP** naar **KORIAN BELGIUM**.

## 21. SENIORS PROGRESS G-LINE



SENIORS PROGRESS  
G-LINE

Une société commerciale et une initiative privée de monsieur Alain Glinne de Halle et madame Monique Glinne de Zaventem, prise en 2013 et dont les statuts sont renouvelés au 13 mars 2020. Le siège est établi en Région de Bruxelles-Capitale à 1020 Laeken, Avenue Houba de Strooper 242.

### 1. Résidence Atomium

Avenue Houba De Strooper 424, 1020 (Laeken) Bruxelles  
Tél.: 02/478 07 35  
Directrice: Madame Decat  
E-mail: alain.gline@residenceatomium.com

### 2. Résidence Madou

Avenue Hector Govert 13, 1160 Auderghem  
Tél.: 02/660 26 26  
Direction: Cathérine Somers  
E-mail: residencemadou@skynet.be

### Contact:

Seniors Progress G-LINE sprl  
Avenue Houba de Strooper 242 , 1020 Bruxelles  
Tél: 02/478 07 35

## 22. TER HULST (Hoeselt)



Ter Hulst in de gemeente Hoeselt telt 2 woonzorgcentra :

**WZC Ter Hulst 1** Hulstraat 4 3730 Hoeselt  
 Tel. 089/51 12 30  
 Fax 089/51 13 77  
 ter.hulst@telenet.be

**WZC Ter Hulst 2**, Hulstraat 6A 3730 Hoeselt  
 Tel. 089/51 07 00  
 ter.hulst@telenet.be

Beide rustoorden worden geleid door Marc Gerrits, zijn echtgenote en hun zoon.

### Contact :

Marc Gerrits  
 Tel. 089/51 12 30  
 ter.hulst@skynet.be

*“Het Rustoord Ter Hulst 1 beschikte over 22 bedden. Binnen dit kleinschalig kader bood het professionele zorgen aan zowel licht als zwaar zorgbehoevende bewoners. Om de professionele werking van het rustoord in de toekomst te garanderen was schaalvergroting echter een noodzaak. De bestaande bedden capaciteit werd daarom verhoogd met 40 bedden (Ter Hulst 2) tot in totaal 62 bedden.*

*De investeringsmaatschappij LRM (Limburgse Reconvertie Maatschappij nv) investeerde in 2011 500.000 euro in de uitbreiding van het rustoord Ter Hulst in Hoeselt. In totaal investeerde Ter Hulst 4,2 miljoen euro om de bedden capaciteit te verhogen van 22 tot 62 bedden”.*

**SENIOR LIVING GROUP** (thans **KORIAN BELGIUM**) heeft in januari 2017 de voorziening "Ter Hulst" overgenomen.



## 23. TRIAMANT (Sint-Truiden, Geluwe, Ronse, Zottegem, Bree)



Opdrachtgever : **Care For Life cvba**

Hoofdzetel : Steenweg op Turnhout 106, 2360 Oud-Turnhout (tel. 014/40 19 01)  
[info@triamant.be](mailto:info@triamant.be).

Stichter – voorzitter – CEO : Jo Robrechts

Triamant is een vernieuwende woonvorm die leeftijd en gezinssituatie overschrijdt. Met kwalitatieve woon- en leefbuurten voor jong en oud, met en zonder zorgvraag, biedt Triamant een gepast antwoord op maatschappelijke vraagstukken zoals vereenzaming, vergrijzing, het toenemend aantal zorgvragers en de leefbaarheid van de buurten.

Triamant zet de toon voor een toekomstgerichte manier van wonen die de mens en zijn kwaliteit van leven radicaal centraal zet. Naast woongelegenheden zijn er tal van voorzieningen en services waaruit mensen kunnen plukken. Er is bedrijvigheid; er leeft weer wat. Omwonenden en ondernemers zijn er net zo welkom als de bewoners zelf. Mensen gaan samen de buurt maken; ze mogen meedoen, zelf doen en ertoe doen. Triamant creëert woon- en leefomgevingen waar mensen hun levenskwaliteit verhogen of minimum behouden en tot op hoge leeftijd vitaal, autonoom en in verbinding met anderen blijven. Wie zorg nodig heeft, kan een beroep doen op geïntegreerde, mensgerichte zorg op maat.

- **Triamant Haspengouw**, Halingenstraat 76 **3806 Velm-Sint-Truiden**  
 tel. 011/88 68 85 - [haspengouw@triamant.be](mailto:haspengouw@triamant.be)  
 Qua woongelegenheden is er in deze woon- en leefbuurt naast 123 flats, 5 gezinswoningen en een hotel-brasserie met 8 hotelkamers, ook een woonzorggedeelte (WZC) met 132 kamers. De exploitatie daarvan gebeurt door **vzw AAACare**, Halingenstraat 76, 3806 Velm (011/88.68.85)
- **Triamant Geluwe**, Wervikstraat 24 **8940 Geluwe** : open op 8 oktober 2016 :120 flats  
 tel. 056/45 54 44 - [geluwe@triamant.be](mailto:geluwe@triamant.be)
- **Triamant Ronse**, Oscar Delghuststraat 4, **9600 Ronse** : open in 2017 : 120 flats  
 tel. 055/61 10 00 - [ronse@triamant.be](mailto:ronse@triamant.be)
- **Triamant Aunove**, Faliestraat 1, in **Sint-Maria-Oudenhove (Zottegem)** aan de Lilarestreet : bouw van 130 flats : open in 2018.
- **Triamant Bree** : overname van klooster **Gerkenberg** in 2015 : open in februari 2021 : 148 flats tel.089/22 04 30 – [bree@triamant.be](mailto:bree@triamant.be)

Triamant wil snel de vleugels uitslaan over heel Vlaanderen.

- **Triamant Puurs** is voorzien in het najaar 2022 met 126 woongelegenheden en
- **Triamant Gits** in 2023 met 156 wooneenheden

*“In 2019 kondigden Dominiek Savio en Triamant hun samenwerking aan voor een innovatief bouwconcept op de site langs de Koolskampstraat in Gits (Hooglede). Op de plaats waar nu het iconische witte gebouw staat, wordt in de toekomst basisonderwijs, dagopvang en verblijf van Dominiek Savio gecombineerd met rustige wooneenheden.*

Bovendien heeft Triamant de sterke ambitie om moderne blue zones® te creëren. Op basis van gemeenschappelijke kenmerken van de langstlevenden in de wereld, inwoners van de 5 natuurlijke blue zones, creëert Triamant hefbomen voor meer gezondheid en geluk. Deze hebben te maken met een gezonde levensstijl. De impact van leefstijl op onze gezondheid en welzijn werd jarenlang zwaar onderschat.

Triamant integreert deze 7 leefstijlpijlers in haar werking: regelmatige, actieve beweging; een evenwichtige, gezonde voeding; voldoende intellectuele stimulatie; stressvrije momenten en voldoende slaap; een doel in je leven, zingeving en behoren tot een hechte community.

## 24. VIVALTO HOME



“**VIVALTO HOME** biedt onafhankelijke, afhankelijke of ouderen met een dementieproblematiek een netwerk van woon- en zorgcentra en assistentiewoningen aan. De belangrijkste missie is gericht op een combinatie van levens- en verzorgingskwaliteit”.

### Geschiedenis

De onderneming **Vivalto Home Belgium nv** werd opgericht op 18 mei 2009 op initiatief van meerdere Belgische en Franse investeerders, vooral afkomstig uit de sector van woonzorgcentra. Na een eerste overname in Loncin, groeide de groep stelselmating in Wallonië.

In 2016 vatte Vivalto Home zijn uitbreiding richting Vlaanderen aan met de overname van WZC Brembloem en WZC Stuivenberg te Evergem. In 2017 kocht het bedrijf 2 WZC in de buurt van Antwerpen en 1 in Kortrijk (WZC Eigentijd in Kurne). Het versterkte zijn positie in Wallonië met de acquisitie van twee WZC in Henegouwen, waar de groep nog niet aanwezig was (Manoir du Ménil in Brasménil en Pic au Vent in Doornik). Begin 2018 opende in Brussel Hoofdstedelijk Gewest de nieuw gebouwde Residentie Vivalys met 150 bedden zijn deuren in Sint-Lambrechts-Woluwe.

De portefeuille zwelt daarmee aan tot 25 inrichtingen met 2.100 bedden. De uitbater van woonzorgcentra en assistentiewoningen houdt al zijn voorzieningen in eigendom aan.

De expansie is het resultaat van een kapitaalsverhoging waaraan zowel de particuliere aandeelhouders als nieuwe institutionele aandeelhouders deelnamen. Met de recente investeringen verhoogt Vivalto Home Belgium zijn opvangcapaciteit met 600 bedden (+ 25%). De omzet was eind 2017 zowat 70 miljoen euro (49,5 miljoen euro in 2016). Op heden beheert de groep 31 voorzieningen over het gehele land.

### Vestigingen

#### In Vlaanderen:

- **Akapella**, Parallelweg 10, 1880 Kapellen-op-de-Bos
- **Molenheide**, Turnhoutsebaan 611, 2110 Wijnegem
- **Eigen-tijd**, Doornenstraat 12, 8520 Kurne
- **Stuivenberg**, Elsloo 44-48 9940 Evergem
- **Brembloem**, Patrijzenstraat 112 9940 Evergem
- **Buitenhof**, Papestraat 24, 2930 Brasschaat
- **Familiehof**, Provinciale Steenweg 323, 2627 Schelle
- **Klavertje 4**, Kruisbooglaan 19, 2960 Sint-Job-in-'t-Goor
- **Hof van Schoten**, Botermelkdijk 282-284-286, 2900 Schoten
- **Prinsenhof**, Heerbaan 375, 3582 Beringen
- **Félicité**, Vlinderlei 11, 2900 Schoten.

#### In Brussel Hoofdstedelijk Gewest:

- **Floréal**, Floréallaan 53, 1180 Ukkel
- **Vesper**, Domeinlaan 13, 1190 Forest
- **Vivalys**, Boulevard de la Woluwe 106, 1200 Sint-Lambrechts-Woluwe

#### In Wallonië:

- **Aux Lilas de Bonlez**, Rue Bas-Bonlez 57, 1325 Bonlez (Chaumont-Gistoux)
- **Cédre Bleu**, Chaussée de Charleroi 136, 1370 Jodoigne
- **Cottage Rose**, Rue Mérouille 1, 4000 Liège

- **Aux Hirondelles**, Voie de l'Ardenne 77, 4053 Embourg
- **Le Clos des Roses**, Rue des Ecoles 53, 4171 Poulseur
- **La Tonnelle**, Rue de Landen 107, 4280 Hannut
- **Au Vent Bocage**, Rue du Plope 12, 4431 Loncin
- **La Maison Dieu**, Rue Ernest Gilot 67, 4520 Antheit
- **La Marronnier**, Rue de Huy 114, 4530 Villers-le-Bouillet
- **La Méridienne**, Rue du Village 13 5081 Meux
- **L'Etrier d'Argent**, Rue Ardenelle 35-37, 5140 Sombreffe
- **Les Ardenelles**, Rue Ardenelles 37, 5140 Sombreffe
- **Le Centenaire**, Rue Gendebien 186, 6200 Châtelet
- **L'Age d'Or**, Rue des Maies 29, 6600 Bastogne
- **L'Age d'Argent**, Rue de la Forêt 66,6970 Tenneville
- **Pic au Vent**, Le Moulin 65, 7500 Tournai
- **La Manoir du Ménil**, Rue du Buisenet 8-10, 7604 Brasménil

**Raad van Bestuur:**

- Guillaume RAOUX,
- VIVALTO HOME PARTNERS S.A. (*volgens Luxemburgs recht*), vertegenwoordigd door Daniel CAILLE
- Nicolas PETROVIC
- Jean-Claude DEMEUSE

**Chairman:** Daniel CAILLE

**CEO:** Nicolas PETROVIC

**Deputy COO-Vlaanderen:** Anthony CAFMEYER, Mario VANDERBEKE

**Adres:**

Vivalto Home Belgium nv  
Domeinlaan 15,  
1190 VORST

## 25. VULPIA CARE GROUP



In 1996 startte Luc Van Moerzeke in de zorgsector met de overname van woonzorgcentrum Beukenhof in Kalmthout. Er volgden verschillende overnames in Vlaanderen en in 2002 werden de activiteiten gebundeld onder de naam Vulpia. Het is de koepel waaronder de exploitatietak Vulpia Care en de vastgoedtak Vulpia Real Estate opereren. Deze structuur geeft Vulpia de unieke mogelijkheid om woonzorgcentra te bouwen of te renoveren op maat van onze exploitaties.

Sinds 2007 heeft de groep ook een landelijke dekking met residenties in Wallonië en de Brusselse rand. Ondertussen is Vulpia met meer dan 900 personeelsleden, zo'n 1500 zorgkamers en 175 assistentiewoningen één van de grootste spelers in de ouderenzorg. Met een potentieel van meer dan 2000 bijkomende woongelegenheden willen we onze marktpositie in de komende jaren niet enkel bestendigen maar verder versterken.

Op dit ogenblik heeft VULPIA 39 woonzorgcentra in exploitatie en 25 assistentie-woningen. Daartoe behoren ook de voorzieningen van de groepen **DE REFUGE** en **DE NIEUWE KAAI** die door VULPIA zijn overgenomen. Daarnaast is **BoCasa** (WZC en GAW) verkocht aan **VitaS**.

VULPIA is vragende partij voor het opzetten van publiek-private samenwerkingsprojecten voor de ontwikkeling, exploitatie en ondersteuning van rusthuizen en voor het ontwikkelen van nieuwe zorgconcepten.

In dit verband nam Vulpia in juni 2013 het initiatief tot de oprichting van de coöperatieve vennootschap VULPIA SHARE.

Deze verwerft coöperatief kapitaal voor de ontwikkeling van aangepaste wooninfrastructuur voor ouderen en zorgbehoevende personen.

### Woonzorgcentra en *Assistentiewoningen* in Vlaanderen:

#### Provincie Antwerpen (16):

- **VILLA TER MOLEN**, 2940 Stabroek, Dorpsstraat 65A – 03/302 41 00 – Dagelijks verantwoordelijke: Else Bouwens
- *Villa Ter Molen Stabroek (Assistentiewoningen)*
- **RESIDENTIE WINDEKIND**, 2800 Mechelen, Lange Heergracht, 61- 015/21 06 45 – Dagelijks verantwoordelijke: Wilfried Dierick
- **BOEYENDAALHOF**, 2270 Herenthout, Itegemsesteenweg 3 – 014/50 21 20 – Dagelijks verantwoordelijke: Ingrid Bierinckx
- *Driesenhof, Herenthout (Assistentiewoningen)*
- *Herenhof, Lier (Assistentiewoningen)*
- **DE NIEUWE KAAI \***, 2300 Turnhout, Nieuwe Kaai 5 – 014/70 20 00 – Dagelijks verantwoordelijke: Ann Houtmeyers
- *De Nieuwe Kaai, Turnhout (Assistentiewoningen)*
- **AAN DE KAAI \***, 2300 Turnhout, Antoine Coppenslaan 33 – 014/40 22 00 – Dagelijks verantwoordelijke: Ann Houtmeyers
- **ARTHUR \*\***, 2018 Antwerpen, Solvynsstraat 80 – 03/216 80 10 – Dagelijks verantwoordelijke: Isabel Vangompel
- *Arthur, Antwerpen (Assistentiewoningen)*
- **HALMOLEN**, 2980 Halle-Zoersel, Halmolenweg 68 – 03/380 12 00 – Dagelijks verantwoordelijke: Philippe Campo
- *Halmolen, Halle-Zoersel (Assistentiewoningen)*
- **DE VELDEKENS**, 2600 Berchem, Grote Weide 2 – 03/340 46 80 – Dagelijks verantwoordelijke: Jan Janssens
- **BEUKENHOF**, 2920 Kalmthout, Heidestatiestraat 32 – 03/620 17 40 – Dagelijks verantwoordelijke: Joppe Wils

- **DE LINDE**, 2800 Mechelen, Abeelstraat 77 – 015/43 07 07 – Dagelijks verantwoordelijke: Marleen Cop

(\* Care Property Invest (voorheen Serviceflats Invest) bekomt de acquisitie van 100% van de aandelen van de vennootschappen NV CROONENBURG en NV B. TURNHOUT op 18 september 2015. Deze vennootschappen zijn ieder eigenaar van een woonzorgcentrum te Turnhout, met name WZC Aan De Kaai en WZC De Nieuwe Kaai.

(\*\*) Vervangt 'Huize Fabiola' en 'Seniorie Ten Clercken'.

#### Provincie Limburg (5):

- **LEOPOLDSPARK**, 3970 Leopoldsburg, Hertogin Van Brabantplein 27 - 011/57 98 00 – Dagelijks verantwoordelijke: Stien Wouters
- **Leopoldspark**, Leopoldsburg (Assistentiewoningen)
- **RESIDENTIE VILLA TEMPORIS**, 3500 Hasselt, Excelsiorlaan 6 - 011/43 08 80 – Dagelijks verantwoordelijke: Dina Pavone
- **Villa Temporis, Hasselt** (Assistentiewoningen)
- **AAN DE BEVERDIJK**, 3930 Hamont-AchelBeverbekerdiijk 7 – 011/80 00 34 – Dagelijks verantwoordelijke : Piet Bormans

#### Provincie Oost-Vlaanderen (6):

- **VROOMSTALLE**, 9032 Wondelgem, Evergemsesteenweg 151 – 09/250 90 90 – Dagelijks verantwoordelijke: Johan De Gheselle
- **RESIDENTIE 'T NEERHOF**, 9660 Brakel-Elst, Nieuwstraat 67 – 055/42 40 24 – Dagelijks verantwoordelijke: Peter Mornie
- **KARTUIZERHOF**, 9570 Sint-Martens-Lierde, Tempel 20B-20C – 055/89 03 89 – Dagelijks verantwoordelijke : Nancy Bruylant
- *Kartuizerhof, Sint-Martens-Lierde (Assistentiewoningen)*
- **RESIDENTIE BRUGSE VAART**, 9030 Mariakerke, Brugsevaart 5 – 09/261 01 00 – Dagelijks verantwoordelijke: Jan Van Landeghem
- **Brugse Vaart, Mariakerke** (Assistentiewoningen)

#### Provincie Vlaams-Brabant (18):

- **RESIDENTIE 'T SPELTHOF**, 3211 Binkom, Kerkstraat 5 – 016/63 47 59 – Dagelijks verantwoordelijke: Patrick Nelissen
- **Residentie De Laak** (Assistentiewoningen)
- **RESIDENTIE TWEE POORTEN**, 3300 Tienen, Raeymaeckersvest 30 – 016/76 89 00 – Dagelijks verantwoordelijke: Cindy Jonckman
- **Twee Poorten, Tienen** (Assistentiewoningen)
- **RESIDENTIE DEMERHOF**, 3200 Aarschot, Wissenstraat 22 – 016/26 96 00 – Dagelijks verantwoordelijke: Peter Everaert
- **Residentie Bemershof** (Assistentiewoningen)
- **RESIDENTIE DEN BOOGAARD**, 3380 Glabbeek, Stationsstraat 2a – 016/46 92 00 – Dagelijks verantwoordelijke: Wendy Vanesch
- **RESIDENTIE BLARET**, 1640 Sint-Genesius-Rode, Zoomlaan 1 – 02/892 02 02 – Dagelijks verantwoordelijke: Quentin van Innis
- **VUERENVELD**, 1970 Wezembeek-Oppem, Astridlaan 93 – 02/287 88 88 – Dagelijks verantwoordelijke: Ann Neukermans
- **Vuerenveld, Wezembeek-Oppem** (Assistentiewoningen)
- **POORTVELDE**, 3200 Aarschot, Jan Hammeneckerlaan 4 -016/45 21 00 – Dagelijks verantwoordelijke: Werner Van Uytven
- **Poortvelde, Aarschot** (Assistentiewoningen)
- **PALMYRA**, 1620 Drogenbos, Zennebeemd 13-15 – 02/378 25 41 – Dagelijks verantwoordelijke: Mehdi Van Nuijs
- **Palmyra, Drogenbos** (Assistentiewoningen)
- **RESIDENTIE MARIA ASSUMPTA**, 1700 Dilbeek, Henri Moeremanslaan 8 – 02/466 12 72 – Dagelijks verantwoordelijke: Marc Neuteleers
- **Residentie Maria Assumpta, Dilbeek** (Assistentiewoningen)

- **RESIDENTIE TOMBEEKHEYDE**, 3090 Overijse, Waversesteenweg 331 – 02/237 04 00 – Dagelijks verantwoordelijke: Hans Janssoone
- **Residentie Tombeekheyde, Overijse (Assistentiewoningen)**

#### Provincie West-Vlaanderen (3):

- **HUIS AAN ZEE**, 8370 Blankenberge, Maurice Devriendtlaan 15 – 050/43 24 70 – Dagelijks verantwoordelijke: Eveline Pollet
- **DUINENZEE**, 8660 De Panne, Dynastielaan 42 – 058/79 00 79 ) - Dagelijks verantwoordelijke:
- **Duinenzee, De Panne (Assistentiewoningen)**

#### Woonzorgcentra in het Brussel Hoofdstedelijk Gewest (6):

- **RESIDENTIE VAN DE VREDE**, 1140 Evere, Frans Léonstraat 40 – 02/215 90 78 – Dagelijks verantwoordelijke: Carlo Luyten
- **METTEWIE**, 1080 Sint-Jans-Molenbeek, Mettwielaan 266 – 02/411 39 89 – Dagelijks verantwoordelijke: Jennifer Holsters
- **Mettewie, Sint-Jans-Molenbeek (Assistentiewoningen)**
- **RESIDENTIE ALDANTE**, 1081 Koekelberg, M.L.Uytroeverstraat 1 – 02/412 13 10 – Dagelijks verantwoordelijke: Najat Idrissi
- **RESIDENTIE CLOS BIZET**, 1070 Anderlecht, Bergensesteenweg 901-909 – 02/287 10 00 – Dagelijks verantwoordelijke: Guy Stercq
- **Clos Bizet, Anderlecht (Assistentiewoningen)**

#### Woonzorgcentra in Wallonië:

##### Provincie Luik (5):

- **LA CHARTREUSE**, 4020 Luik, Rue Thier de la Chartreuse 47 – 04/340 57 00 – Dagelijks verantwoordelijke: Marc Baszezynski
- **La Chartreuse, Luik (Assistentiewoningen)**
- **FRANKI**, 4020 Luik, Rue Gretry 196 – 04/340 50 10 – Dagelijks verantwoordelijke: Abdelkebir Hajaoui
- **Franki, Luik (Assistentiewoningen)**
- **LA FERME BLANCHE**, 4350 Pousset, Rue Modeste Rigo 10 – 019/60 70 80 – Dagelijks verantwoordelijke : Sabine Pressia

##### Provincie Luxemburg (2):

- **RESIDENCE BOIS DE BERNIHE**, 6800 Libramont, Avenue de Houfalize 65 – 061 22 58 58 – Dagelijks verantwoordelijke : Maryse Chenot
- **Bois de Bernihè, Libramont (Assistentiewoningen)**

##### Provincie Namen (2):

- **RESIDENCE VERONIQUE**, 5377 Baillonville, Route de France 2a – 086/66 09 00 – Dagelijks verantwoordelijke : Florence Dumont
- **Résidence Véronique, Baillonville (Assistentiewoningen)**

##### Provincie Henegouwen (1):

- **WOON- EN ZORGHUIS LA DOUAIRE**, 6150 Anderlues, Rue du Château 81 – tel. 071/52 93 70 – Dagelijks verantwoordelijke: Christophe Bonnier

Drie woonzorgcentra van de **GROEP OASE WOONZORG Oa** in Tienen, Aarschot en Binkom werden overgenomen door **VULPIA**.

#### Contact:

Vulpia Real Estate cvba, Leopoldstraat 48, 2920 Kalmthout – tel.03/680 29 90 - info@vulpia.be  
 CEO : Luc Van Moerzeke  
 www.vulpia.be

## 26. WOONZORGZONE DE KOUTER VZW – OUD-HEVERLEE

'Woonzorgzone De Kouter' is een PPS-project (Publiek-Private Samenwerking) tussen **KORIAN** (en voorheen **Senior Living Group**) en de **gemeente en het OCMW van OUD-HEVERLEE**, samengebracht in de **vzw Woonzorgzone De Kouter**.

Woonzorgzone De Kouter bestaat uit een woonzorgcentrum van 3 bouwlagen met 102 woongelegenheden, een centrum voor kortverblijf met drie woongelegenheden, een dagverzorgingscentrum, 25 assistentiewoningen (flats voor senioren) en een lokaal dienstencentrum.

**Adres:**

Kouterstraat 20  
3052 OUD-HEVERLEE  
Tel. 016/79 10 00

[info@wzzdekouter.be](mailto:info@wzzdekouter.be)

[www.wzzdekouter.be](http://www.wzzdekouter.be)

## 27. ZONNEWEELDE

Groepeert 2 seniorenresidenties :

### 1. Seniorenresidentie ZONNEWEELDE

Lange Dreef 50  
2820 Bonheiden-Rijmenam  
Tel. 015/50 07 77  
info@zonneweelde.be  
www. zonneweelde.be

*“Zonneweelde, zoals we het vandaag kennen, draagt al een hele geschiedenis met zich mee. Het verhaal begint in de jaren '50 toen het huidige ‘oudste gedeelte’ in de Lange Dreef een vakantiehuis was van de Christelijke Mutualiteiten.*

*In 1974 koopt een zekere pater Franciscus het gebouw en bouwt het om tot een rusthuis voor een 20-tal bejaarden. Het rusthuis krijgt de naam ‘Residentie Rozendaal’.*

*Na het overlijden van de pater in 1980 kwam het rusthuis in handen van de familie De Bakker. Zij breidden het rusthuis in verschillende fases uit én bouwden serviceflats. Sedert de laatste bouwphase van 2002-2003 kunnen er in Zonneweelde 160 bejaarden wonen.*

### 2. Seniorenresidentie KEERBERGEN

Oude Pastorijstraat 22  
3140 Keerbergen  
Tel. 015/50 98 00  
directie@residentiekeerbergen.be

In 2006 besloten de vroegere eigenaars de **VZW ZONNEWEELDE** over te laten aan **SENIOR LIVING GROUP** – thans **KORIAN BELGIUM**)



## 28. ZORGGROEP CORASEN (ANTWERPEN)

De Zorggroep Corasen is wat de ouderenzorgvoorzieningen betreft, overgenomen door de **ORPEA** en bestaat als dusdanig niet meer. De website van de Zorggroep Corasen is niet meer actueel en niet meer van toepassing op de bestaande en geplande exploitaties. De correcte websites zijn:

<http://orpea.be/NL/> en <http://orpea.be/NL/residentie/demanevinke.html>

Zorggroep Corasen, Bisschoppenhoflaan 403 in 2100 Deurne, had als doel de nodige woon- en zorginfrastructuur uit te bouwen voor meer dan 800 residenten in en rond Antwerpen.

Afgevaardigd Bestuurder : mevr. K. Valcke  
03/303 61 00  
info&corasen.be

**Zorggroep Corasen** groepeerde destijds **3 voorzieningen in Deurne** en had **4 voorzieningen in aanbouw (in Deurne, Schoten en Mortsel)**

### **Residentie 't Bisschoppenhofje**

Bisschoppenhoflaan 399  
2100 Antwerpen  
tel. 03/303 61 10  
fax 03/303 61 90  
info@residentiebisschoppenhofje.be

(Residentie 't Bisschoppenhofje: inmiddels overgenomen door de groep **ORPEA**)

### **Residentie De Manevinke**

Bisschoppenhoflaan 361  
2100 Antwerpen  
tel. 324 57 93  
tel. 326 37 05  
info@wzcmanevinke.be

(Residentie De Manevinke: inmiddels overgenomen door de groep **ORPEA**)

### **Woonzorgcentrum Koala**

Bisschoppenhoflaan 309  
2100 Antwerpen  
tel. 03/303 61 00  
fax 03/303 61 90  
kvalcke@corasen.be

(Woonzorgcentrum Koala: inmiddels overgenomen door de groep **ORPEA**)

### **Woonzorgcentrum Vordenstein**

Ridder Walter van Havrelaan 16  
2900 Schoten  
tel. 03/680 34 00  
vordenstein@orpea.net

(Woonzorgcentrum Vordenstein: inmiddels overgenomen door **ORPEA**)

### **Woonzorgcentrum Rubens** (als project van Corasen: voorheen het project: Oostheem)

Jozef Hermanslei 21  
2640 Mortsel  
03/630 24 00

(Woonzorgcentrum Rubens: inmiddels overgenomen door **ORPEA**)



ALFABETISCHE INVENTARISLIJST EN BESCHRIJVING  
VAN NETWERKEN, GROEPEN & CLUSTERS  
IN DE 'PUBLIEKE SECTOR'  
VAN DE RESIDENTIËLE OUDERENZORG



- 1 CPAS ANDENNE
- 2 CPAS ATH
- 3 CPAS CHARLEROI
- 4 CPAS COMINES-WARNETON
- 5 CPAS FRAMERIES
- 6 CPAS MONS
- 7 CPAS MOUSCRON
- 8 CPAS NAMUR
- 9 CPAS TOURNAI
- 10 CPAS VERVIERS
- 11 INAGO
- 12 INTERCOMMUNALE CHR DE HUY
- 13 INTERCOMMUNALE INTERSENIORS DE SERAING
- 14 ISPPC INTERCOMMUNALE DE SANTE PUBLIQUE DU PAYS DE CHARLEROI
- 15 OCMW AALST
- 16 OCMW BRUSSEL-STAD
- 17 OCMW DENDERMONDE
- 18 OCMW ELSENE (IXELLES)
- 19 OCMW GENT
- 20 OCMW GERAARDBERGEN
- 21 OCMW HASSELT
- 22 OCMW KORTRIJK - ZUSTERS AUGUSTINESSEN
- 23 OCMW OOSTENDE - ZORG AAN ZEE
- 24 OCMW OUDENAARDE
- 25 OCMW UKKEL (UCCLE)
- 26 OCMW WEVELGEM
- 27 TER KEMPEN (WV)
- 28 VITAS
- 29 VIVALIA
- 30 WELZIJSVERENIGING DE ZILVEREN ZWAAN - HEIST-OP-DEN-BERG (WV)
- 31 WELZIJSVERENIGING HET DAK IOW KNOKKE-HEIST (WV)
- 32 WELZIJSVERENIGING MINTUS BRUGGE (WV)
- 33 WELZIJSVERENIGING MOTENA ROESELARE (WV)
- 34 WELZIJSVERENIGING OPCURA OPWIJK (WV)
- 35 WELZIJSVERENIGING RVT RUSTHUIS NAJAARSZON - BRAKEL (WV)
- 36 WELZIJSVERENIGING SINT-GILLIS-WAAS (WV)
- 37 WELZIJSVERENIGING SLEUTELZORG TEMSE (WV)
- 38 WELZIJSVERENIGING TER NETHE - HULSHOUT (WV)
- 39 WELZIJSVERENIGING WOON- EN ZORGBEDRIJF WERVIK (WV)
- 40 WELZIJSVERENIGING 'ZORG STEKENE' (WV)
- 41 WOONZORGGROEP VOORKEMPEN (WV)
- 42 WOONZORGNETWERK EDEGEM (WV)
- 43 ZORG IZEGEM (WV)

- 44 ZORG HOUTHALEN-HELCHTEREN (WV)
- 45 ZORG LEUVEN (WV)
- 46 ZORGBAND LEIE EN SCHELDE (WV)
- 47 ZORGBEDRIJF ANTWERPEN (WV)
- 48 ZORGBEDRIJF BRASSCHAAT (WV)
- 49 ZORGBEDRIJF HARELBEKE (WV)
- 50 ZORGBEDRIJF KLEIN-BRABANT (WV)
- 51 ZORGBEDRIJF MEETJESLAND (WV)
- 52 ZORGBEDRIJF OUDERENZORG GENK (ZOG) (WV)
- 53 ZORGBEDRIJF RIVIERENLAND (WV)
- 54 ZORGBEDRIJF SAKURA (WV)
- 55 ZORGBEDRIJF SINT-TRUIDEN (WV)
- 56 ZORGBEDRIJF VILVOORDE (WV)
- 57 ZORGGROEP LOMMEL (WV)
- 58 ZORGGROEP ORION (WV)
- 59 ZORGPUNT WAASLAND (WV)

## 1. CPAS ANDENNE



Le C.P.A.S. gère **une maison de repos**, avec deux sites, appelée '**La Quiétude**' et '**Monjoie**'.

Ce home a une capacité d'hébergement de 140 lits : 90 en maison de repos et de soins et 50 en maison de repos traditionnelle.

Le home "La Quiétude – Monjoie" est composé de deux sites :

- Le site "**La Quiétude**",  
situé Rue de l'Hôpital 19 à 5300 ANDENNE, hébergeant 100 lits, dont 23 réservés à l'accueil des personnes désorientées, et un espace bien-être "Snoezelen";
- Le site "**Monjoie**",  
situé Rue de l'Hospice 141 à 5300 COUTISSE - ANDENNE, hébergeant 40 lits.

**Direction:** Madame KETELBUTERS Françoise  
085/84.94.25  
direction.laquietudemonjoie@cpas-andenne.be

## 2. CPAS ATH



### 1. La Maison de repos « LA ROSELLE »

**Située 71, Boulevard de l'hôpital**, "La Roselle" occupe depuis décembre 1979 les structures désaffectées de l'hôpital de la Madeleine.

Ce bâtiment construit en 1958 fut totalement restauré entre 1995 et 1997. Depuis lors, il offre à chaque résident un cadre de vie agréable.

Cette maison de repos est agréée pour 113 lits dont 100 sont des lits de soins. La plupart des chambres sont individuelles. Pour les couples ou pour les personnes qui le souhaitent, il existe 9 chambres à deux lits.

### 2. La Maison de repos « LES PRIMEVERES »

**Située 3, rue Maria Thomée**, dans un cadre de verdure, elle fut ouverte en septembre 1972. Totalement rénovée entre 1993 et 1995, elle est actuellement agréée pour 95 lits.

Le bâtiment, construit sur 4 niveaux, offre différentes structures:

- 10 appartements pour couple;
- 27 studios pour personne seule;
- 48 chambres individuelles.

#### Contact:

Directrice: Christine Windey  
 E-mail: [cwindey@cpasath.be](mailto:cwindey@cpasath.be)  
 Tél.: 068/68.16.91



### 3. CPAS CHARLEROI



Le CPAS de Charleroi est un acteur important en matière d'accueil et d'hébergement des aînés. Il gère un réseau de :

- **9 résidences** totalisant 1013 lits de **maison de repos** dont 611 sont agréés lits de soins (MRS);
- **4 résidences-services** (84 logements) à *Gilly*, à *Marcinelle*, à *Monceau* et à *Marchienne*.
- 4 centres d'accueil de jour (60 places);
- 3 centres de court séjour (44 places).

Les **9 maisons de repos** sont les suivantes :

1. **Résidence Brichart** ,  
Rue Casimir Lambert, 27  
6000 Charleroi  
Tél. 071/28.62.50  
**Directeur** : Souhila FERATHIA
2. **Résidence Dr J. Hustin**  
Rue de l'Hôpital, 9  
6030 Marchienne-au-Pont  
Tél. 071/44.85.10 - 071/51.81.57  
**Directeur** : Marcel Petit-Barreau
3. **Résidence Au R'Cwé du Vi Clotchi**  
Rue de Gilly, 237  
6010 Couillet  
Tél : 071/36.08.27  
**Directeur** : Olivier Mercier
4. **Résidence No P'tit Nid**  
l'Impasse du Major, 1  
6060 Gilly  
Tél. 071/28.05.11  
**Directeur** : Samson Habimana
5. **Résidence Louis Theys**  
Faubourg de Charleroi, 11  
6041 Gosselies  
Tél. 071/35.22.07  
**Directeur** : Meral Uysal
6. **Résidence Jules Bosse**  
Rue de Gosselies, 56b  
6040 Jumet  
Tél : 071/34.15.34  
**Directeur** : Gérard Drugmand
7. **Résidence Sart Saint-Nicolas**  
Rue de Nalennes, 440  
6001 Marcinelle

Tél. 071/43.39.30

**Directeur** : Séverine Vannieuwenhuyze

**8. Résidence Bughin-Durant**

Rue de l'Ernelle, 8  
6031 Monceau-sur-Sambre  
Tél. 071/20.50.60

**Directeur** : Olivier Maronet

**9. Résidence Raoul Hicquet**

Rue du Poirier, 127  
6061 Montignies-sur-Sambre  
Tél. 071/32.67.96

**Directeur** : Dominique Favay

**Contact:**

CPAS DE CHARLEROI  
Boulevard Joseph II, 13  
6000 Charleroi  
Tél. 071/23.30.23

**Le Conseil de l'Action Sociale**

Le Conseil de l'Action Sociale est composé de 14 personnes. Les réunions du conseil sont présidées par Philippe Van Cauwenberghe, Président du CPAS de Charleroi.

Membres : Laure Barbet , Sylvie Carallo, Laetitia Dehan, Olivier Devaux, Dominique Fotia, Hicham Imane, Mohamed Kadim, Daniel Massart, Evelyne Petit, Gemma Spataro, Arthur Stilmant, Michaël Ternoey, Jean-Luc Vandroogenbroeck, Florida Weihse.

## 4. CPAS COMINES-WARNETON / OCMW KOMEN-WAASTEN



Les services du CPAS de Comines-Warneton:

- **Maisons de repos et de soins**
  - Home Paul Demade
  - Home La Châtellenie
  - Home Sacré-Cœur
- Centre de court-séjour
- Centre d'Accueil de jour
- Résidence Services
- Repas à domicile
- Taxi Social

Le CPAS gère **3 maisons de repos** :

### 1. Home La Châtellenie

Rue de la Châtellenie, 13  
7784 Warneton

Ce site est situé au centre de Warneton et à proximité de neuf logements sociaux pour personnes âgées (Clos des Mountches).

La maison de repos accueille 40 résidents.

La maison de repos dispose de 26 chambres individuelles et de 7 chambres double.

Directeur: Michaël DEMOEN

056/56.16.50

0479/80.19.47

[michael.demoen@cpas-comines.be](mailto:michael.demoen@cpas-comines.be)

### 2. Home Paul Demade

Rue de Ten-Brielen, 160  
7780 Comines

La maison de repos est située au centre du quartier dit « Les Cinq Chemins », dans un grand parc à côté du centre administratif du CPAS et à proximité de quarante logements sociaux pour personnes âgées (Rue Paul Demade).

Elle accueille 85 résidents dont 50 en lits de soins et 14 en unité de vie adaptée.

Elle accueille également 5 résidents en court séjour.

Directrice: Nathalie BERTAUX

056/39.00.00

0479/80.19.26

[nathalie.beraux@cpas-comines.be](mailto:nathalie.beraux@cpas-comines.be)

### 3. Home Sacré Cœur

Rue de Ploegsteert 155 7782 Ploegsteert  
Tél. 056/39.08.00

Ce site, proche du centre de Ploegsteert, est en liaison avec la Résidence-Services « Sacré Cœur » qui compte 20 appartements pour personnes âgées et se trouve à proximité de neuf logements sociaux pour personnes âgées (Clos du cheval blanc).

La maison de repos accueille 40 résidents dont 25 en lits de soins et 15 en unité de vie adaptée.

Elle accueille également 10 résidents en court séjour et 15 en accueil de jour.

Directeur: Michaël DEMOEN  
056/39.08.00  
0479.80.19.47  
[michael.demoen@cpas-comines.be](mailto:michael.demoen@cpas-comines.be)

Le CPAS gère aussi *une résidence service* à Ploegsteert.

La résidence services est un complexe à taille humaine composé de 20 appartements modernes dont 3 aménagés PMR.

La construction de la Résidence Services a été achevée en 2020.

**Contacts CPAS Comines-Warneton :**

Rue de Ten-Brielen, 160  
7780 Comines  
Tél.: 056/39.39.39  
[info@cpas-comines.be](mailto:info@cpas-comines.be)

Frédéric HALLEZ  
*Président du CPAS de Comines-Warneton*

Christine VANTORRE  
*Vice-Présidente du CPAS de Comines-Warneton*

Myriam DEBRUYNE  
*Directrice générale du CPAS de Comines-Warneton*  
056/39.39.10  
[myriam.debruyne@cpas-comines.be](mailto:myriam.debruyne@cpas-comines.be)

## 5. CPAS FRAMERIES

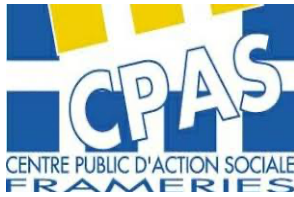

Le CPAS de Frameries est actif en matière de politique d'hébergement des Séniors. Ainsi, 3 infrastructures d'accueil pour ces derniers sont proposées par le CPAS:

- La Maison de Repos et de Soins (MRS) "Les Ecureuils"
- La Maison de Repos pour Personnes Agées (MRPA) "Les Bosquets"
- La résidence-services "Les Bosquets".

**Le CPAS gère 2 Maisons de Repos :**

### 1. LES ECUREUILS

Rue du Chapitre, 1 7080 FRAMERIES  
Tél.: 065/61 27 00  
[MRS.lesecureuils@cpasframeries.be](mailto:MRS.lesecureuils@cpasframeries.be)

La maison de repos et de soins " Les Ecureuils" se trouve au cœur de Frameries. Inaugurée en 2005, elle offre aux personnes âgées un cadre de vie leur permettant de s'épanouir au mieux de leurs possibilités. L'infrastructure des « Ecureuils » peut accueillir jusqu'à 145 résidents, dont 45 lits réservés aux personnes âgées désorientées dans un bâtiment particulièrement sécurisé.  
**Directrice** : Laurent Minette,

### 2. LES BOSQUETS

Rue Dufrane Friart, 11 7080 FRAMERIES  
Tél.: 065/61.02.81 - [MRPA.lesbosquets@cpasframeries.be](mailto:MRPA.lesbosquets@cpasframeries.be)

La maison de repos « Les Bosquets » peut accueillir jusqu'à 35 résidents (29 lits long séjour et de 6 lits court séjour). De taille familiale, « Les Bosquets » offrent aux résidents un accueil personnalisé dans un cadre verdoyant et un bâtiment de caractère (la Maison de repos se trouve en effet dans une ancienne imprimerie entièrement réaménagée). Disposant de lits en « court séjour », « Les Bosquets » peuvent accueillir des résidents autonomes convalescents avant un retour à domicile et d'autre part, des seniors dépendants physiquement qui souhaitent rester définitivement par un transfert en maison de repos.

*La Résidence-Service « Les Bosquets » Rue Dufrane Friart 11 à Frameries est une résidence pouvant accueillir des personnes âgées encore autonomes dans **12 appartements***

### Le CPAS de Frameries

Le CPAS est administré par un conseil de l'action sociale composé de 11 membres à Frameries : Julien Donfut, Président ; Les membres : Pascal Lambert, El Mâti Hamoumi, Jocelyne Demoustier Anita Mahy, Angela Muratore, Isabelle Genard, Domenica Butera, Guillaume Goffin, Pellegrino Di Zenzo, Laurene Moreau

### Contact CPAS:

Rue du Chapitre, 1  
7080 Frameries

M. Julien DONFUT, Président - Tél. : 065/39 79 00 - [secretariat@cpasframeries.be](mailto:secretariat@cpasframeries.be)  
M. Laurent MINETTE, Directeur général - Tél. : 065/39 79 00 - [secretariat@cpasframeries.be](mailto:secretariat@cpasframeries.be)

## 6. CPAS MONS



Le CPAS de Mons gère deux maisons de repos:  
La Bonne Maison de Bouzanton à Mons et le MRS du Bois d'Havré à Havré.

### 2. LA BONNE MAISON DE BOUZANTON, Rue Achille Legrand 1, 7000 Mons - Tel. 065/408.507

bmb@cpas.mons.be

Directeur: Benjamin Torrekens

La Bonne Maison comporte 70 chambres individuelles réparties comme suit:

- 36 lits MRS
- 26 lits MRPA
- 8 lits de "court séjour" d'une durée maximum de 3 mois par année civile

et d'un centre de jour composé de 8 places en centre de soins de jour et 2 places en centre d'accueil de jour.

### 3. RESIDENCE DU BOIS D'HAVRE

Chemin de la Cure d'Air 19, 7000 Mons - Tel. 065 73 65 00

Construite en 1957, la maison de repos du bois d'Havré était à l'origine destinée à remplir la fonction de sanatorium. Elle a été reconvertie en hôpital gériatrique puis en maison de repos et de soins.

Mais la structure de l'édifice ne proposait aucune souplesse d'aménagement. Ne répondant pas aux normes d'agrément en application depuis 2010, le Centre public d'action sociale de Mons a envisagé une mise en conformité mais une première solution de rénovation n'avait pas été retenue en raison, notamment, de son coût.

Le Centre Public d'Action Sociale de Mons a alors pris la décision de construire un nouvel établissement, "la Résidence du Bois d'Havré", l'un des plus grands de Wallonie avec ses 221 lits. La nouvelle maison est située dans le Bois d'Havré, dans un parc de 4 hectares, à proximité des axes autoroutiers et du centre-ville.

La nouvelle maison de repos, située au même endroit, propose une capacité d'accueil de 221 lits..

Les 221 lits sont répartis en 221 chambres individuelles, dont 84 communiquent. La nouvelle Résidence abrite notamment pour l'instant les anciens résidents du "Home Quiétude", soit 40 résidents de la maison de repos du CPAS fermée.

Afin d'élargir son offre d'hébergement, le CPAS de Mons a souhaité la construction d'une résidence services « **Résidence services du Bois d'Havré** » de 25 logements.

### CPAS DE LA VILLE DE MONS :

#### Conseil de l'Action Sociale :

Marie Meunier (Présidente), Chantal Bouchez, Benjamin Dupont, Marie-Claire Dieu, Eric Ghilain, Diego Martines, Nathalie Coquereau, Aurélie Dufour, Thierry Louis, Frédérique Mahy, Sophie Croufer, Umberto Barone, Fabienne Cyriaque.

#### Contact :

Rue de Bouzanton 1

7000 Mons

info@cpas.mons.be

+32 (0) 65 41 23 00

<https://www.cpas.mons.be/>

## 7. CPAS MOUSCRON – OCMW MOESKROEN



Le CPAS de Mouscron gère **4 maisons de repos** dans la commune :

### 1. Home Joseph Vandevelde

Le Home Joseph Vandevelde est un bâtiment neuf, confortable et fonctionnel.

**Direction :**

Sophie Wecxsteen  
056/390.411  
sophie.wecxsteen@cpasmouscron.be

### 2. Maison de retraite Dusollier

Située dans l'Avenue Royale, la Maison de retraite Dusollier est une maison pour 76 résidents.

**Direction :**

Hélène Seggio  
056/390.427  
helene.seggio@cpasmouscron.be

### 3. Reposoir St Antoine (Dottignies)

Le Reposoir Saint-Antoine accueille 98 résidents en plein coeur du village de Dottignies.

**Direction :**

Dolores Delcour  
056/390.500  
dolores.delcour@cpasmouscron.be

### 4. Home Pierre Mullie (Herseaux)

Le Home Pierre Mullie, situé au coeur de la campagne herseautoise, accueille 88 résidents.

**Direction:**

Marie-Camille De Vos  
056/85.21.80  
marie-camille.devos@cpasmouscron.be

### CPAS Contact :

Avenue Royale 5  
7700 Mouscron  
Tél. : 056/39 04 50

### Conseil de l'Action sociale :

Benoit SEGARD, Président ;  
Membres : Samira BOUGUERRA-BUFFEL, Maxime CARRETTE, Hélène CATTAX, Marie-Paule COUSSEMENT, Claire DE MULLIER, Bruno ELICASTE, Pascale HANUISE, Kathy LOCQUET, Véronique LOOF, Thierry MENET, Sylvain TERRYN, Ruddy VYNCKE.

## 8. CPAS NAMUR



Le CPAS de Namur gère **4 maisons de repos** :

### 1. La Maison d'Harscamp

Rue Saint-Nicolas 2  
5000 Namur  
harscamp@cpasnamur.be  
+32 (0) 81 33 74 85

La Maison d'Harscamp se situe au Grognon en bord de Meuse. Proche du centre-ville, elle est également entourée d'un magnifique parc clôturé et classé. Elle est gérée par le CPAS de Namur depuis 1976.

Historiquement, c'est en 1805 qu'Isabelle Brunell, veuve du Comte Pontian d'Harscamp, lègue une partie de sa fortune en vue de fonder un hospice et affecte à cette fin l'hôtel d'Harscamp situé rue de l'Ange à Namur. Les descendants collateurs rachètent, par la suite, le couvent des Révérends Pères Récollets, actuellement, la maison d'Harscamp, laquelle est inaugurée le 1er octobre 1812.

La maison de repos a une capacité actuelle de 123 lits : 90 lits MRS et 33 lits MR. Les chambres sont réparties sur trois étages.

### 2. La Closière

Avenue de la Closière 2  
5002 Saint-Servais  
[closiere@cpasnamur.be](mailto:closiere@cpasnamur.be)  
+32 (0) 81 33 75 00

Inaugurée en 1969, La Closière, maison de repos du CPAS de Namur, accueille depuis plus de quarante ans des Résidents venant de Namur et des environs. Une équipe pluridisciplinaire comptant une nonantaine de membres réfléchit au quotidien à la manière la plus adéquate de répondre aux demandes de ses hôtes.

La Closière peut accueillir 108 résidents ; en effet, elle comporte 48 lits MR (maison de repos) et 60 lits MRS (maison de repos et de soins) agréés par le Service Public de Wallonie.

Construite en deux temps, La Closière est composée de deux bâtiments distincts comportant chacun trois niveaux et reliés entre eux par le rez-de-chaussée. Le bâtiment le plus récent étant le plus éloigné des lieux communs, il accueillera en priorité des personnes moins dépendantes pouvant se déplacer aisément. Les personnes présentant des pathologies plus lourdes seront, quant à elles, accueillies dans le bâtiment initial. La majorité des chambres sont des chambres individuelles.

### 3. Le Grand Pré

Rue Armand de Wasseige 76  
5100 Wépion  
[grandpre@cpasnamur.be](mailto:grandpre@cpasnamur.be)  
+32 (0) 81 33 76 00

Inaugurée le 21 juin 1991, le Grand Pré est une maison de repos et de soins mais également un centre d'accueil et de soins de jour.

Elle est située dans la vallée de la Meuse, à Wépion, dans un cadre de verdure, à 5 km du centre de Namur via la chaussée de Dinant.



Actuellement, la capacité d'accueil est de 22 lits de maison de repos (20 chambres à 1 lit avec cabinet de toilette et balcon et 1 chambre à 2 lits avec cabinet de toilette et balcon) et 36 lits de maison de repos et de soins (12 chambres à 3 lits avec cabinet de toilette). Un centre d'accueil et de soins de jour permet d'accueillir chaque jour 15 personnes

#### 4. Saint Joseph

Chaussée de Nivelles 354  
5020 Temploux  
[saintjoseph@cpasnamur.be](mailto:saintjoseph@cpasnamur.be)  
+32 (0) 81 33 78 40

Saint Joseph est géré par le CPAS de Namur depuis 1977, sous la direction des Sœurs jusque 1990.

En 2000, de gros travaux ont été entrepris pour agrandir la structure et la mettre en conformité avec les nouvelles normes d'hébergement de l'horizon 2010.

Ainsi, une nouvelle aile a été construite perpendiculairement à la première. Le déménagement dans celle-ci a eu lieu le 13 novembre 2006.

La maison a une capacité totale d'accueil de 92 lits (+ une chambre d'isolement) qui se répartissent sur trois étages, dans 85 chambres (77 individuelles et 8 doubles).

#### Contact :

##### **CPAS NAMUR**

Rue de Dave 165  
5100 JAMBES  
[info@cpasnamur.be](mailto:info@cpasnamur.be)  
+32 (0) 81 33 70 11  
<http://www.cpasnamur.be>

## 9. CPAS TOURNAI



### 1. MRS À l'Ombre du Temps (Nouvelle MR depuis 2017)

A l'Ombre du Temps a une capacité de 129 lits dont 95 MRS.:

Rue du 3ème âge, 12 - 7540 KAIN

Tél : 069/886100 Fax :

Mail : [anthony.hovine@cpas-tournai.be](mailto:anthony.hovine@cpas-tournai.be).

Directeur : HOVINE Anthony

### 2. Home Benjamin Grugeon

Rue du Troisième Age 10

Tél.: 069 25 09 00

La maison de repos MR Benjamin Grugeon à Kain (Hainaut) a une capacité de 128 lits.

### 3. Home du Moulin à Cailloux

Maison de Repos Moulin de Cailloux

Rue des Brasseurs 241

Tél. :069 22 01 91

Le Moulin à Cailloux : 150 lits dont 72 MRS (personnes ne bénéficiant plus d'un grand degré d'indépendance),

Après les nouvelles constructions des maisons de repos Benjamin Grugeon et À l'Ombre du Temps, c'est maintenant la maison de repos Le Moulin à Cailloux, à la rue des Brasseurs à Tournai, qui bénéficiera bientôt d'un nouveau bâtiment. En effet, l'infrastructure actuelle, construite en 1976, ne permet plus d'accueillir les personnes âgées dans des conditions optimales.

L'objectif est de commencer les travaux en août 2021 afin d'accueillir les résidents dans le nouveau bâtiment dès 2024.

### CPAS de TOURNAI:

Boulevard Lalaing 41, 7500 TOURNAI

Tél. : 069/88 44 88

[secretariat@cpas-tournai.be](mailto:secretariat@cpas-tournai.be)

### Contact :

Laetitia Liénard, Présidente du CPAS

Luc Leroy, Directeur général du CPAS

Sébastien Dieu, Directeur financier

## 10. CPAS VERVIERS



Le CPAS de Verviers gère **3 maisons de repos** :

### 1. Résidence la Barcarolle

Avenue Jean Lambert 99, 4801 Stembert  
Tel.: 087/29 91 00

Le projet La Barcarolle est né en 2011 de la volonté du CPAS d'améliorer encore la qualité d'accueil et de soin de ses résidents en leur offrant une construction qui répond à la fois à l'évolution de leurs besoins et aux exigences légales relatives à l'hébergement et à l'accueil des personnes âgées. La résidence dispose de 150 lits, dont 96 lits maison de repos et de soins et 54 lits maison de repos.

**Contact :**

Directeur : Julien HANNOTTE

### 2. Résidence La Lainière

Rue de Heusy 95, 4800 Verviers  
Tél. : 087/31 31 06

La Lainière est située au cœur de Verviers à côté de l'Administration Communale et du futur centre « Porte de Heusy ». Elle allie la proximité des activités d'une grande ville et l'isolement que lui offre une entrée carrossable en retrait de la rue et la jouissance d'un spacieux jardin privatif. Elle dispose de 155 lits, dont 70 lits maison de repos et de soins et 55 lits maison de repos.

**Contact:**

Directeur : Marc BLANJEAN

### 3. Résidence Saint-Joseph

Chaussée de Heusy 7, 4800 Verviers  
Tél.: 087/29 11 00

Des travaux d'envergure, de restructuration et d'agrandissement ont été finalisés à la résidence Saint-Joseph fin 2014 ; date à laquelle la capacité totale d'hébergement de la résidence a été portée à 200 lits (105 lits MRS et 95 lits MR).

**Contact:**

Directrice : Solange Bourse

La Barcarolle dispose d'un service de repas à domicile qui assure la livraison de repas pour les personnes de plus de 65 ans sur l'entièreté de la commune de Verviers.

Le CPAS de Verviers gère 2 maisons d'hébergement pour enfants, un service d'aide et d'intervention éducative et un service de rencontres familiales, L'entre-parentèses.

### CPAS de VERVIERS

Rue du Collège 49, 4800 Verviers  
Tél.: 087/ 30 73 07  
secretariat@cpasverviers.be

Président: Hasan Aydin

Directrice-Générale: Marie-Hélène Charlier

Directeur Financier: Jonathan Chanteux.

## 11. INAGO



**INAGO** : "IN" pour inclusion, "AG" pour âge et "O" pour l'accessibilité dans les deux langues.

INAGO est le nouveau nom (depuis le 1er janvier 2017) de l'AIOMS (Association Intercommunale des Œuvres Médico-Sociales). Les communes participantes sont Plombières, La Calamine et Aubel.

INAGO développe de nombreux services, non seulement pour les personnes âgées, mais également pour les personnes souffrant d'un handicap ou de diverses pathologies telles que des désorientations passagères ou permanentes.

Les services d'INAGO sont les suivantes :

- Maisons de repos pour personnes âgées
- Court séjour pour personnes âgées
- Accueil de jour pour personnes âgées
- Soins aux jeunes avec handicap profond
- Soins aux résidents comateux
- Soins aux résidents choréiques
- Hébergement de résidents avec troubles cognitifs
- Soins palliatifs
- Services à domicile
- Polycliniques
- Résidences services pour personnes âgées
- Appartements supervisés pour personnes en situation de handicap

Les trois maisons de repos sont :

### 1. La Résidence Régina à MORESNET-CHAPELLE

- 90 places d'hébergement de long séjour pour seniors, en chambre particulière ou à 2 lits
- 3 places d'hébergement de court séjour en chambre particulière
- 10 places en centre d'accueil et de soins de jour
- 13 résidences-services pour seniors

**Contact:**

Résidence Régina  
Rue du Calvaire, 1  
4850 MORESNET-CHAPELLE  
Tél.: 087 / 78 93 00  
E-Mail : [regina@inago.be](mailto:regina@inago.be)

**Direction:** Mme Gabrielle TRIBELS, directrice  
Service social (et inscriptions): Mme Sarah MOONEN  
Tél. 087 / 78 98 47 - E-mail: [s.moonen@inago.be](mailto:s.moonen@inago.be)

### 2 . La Résidence La Kan à AUBEL

- 103 places d'hébergement de long séjour pour seniors, en chambres particulières
- 12 places d'hébergement de court séjour, en chambres particulières
- 10 places en centre d'accueil de jour
- 1 polyclinique gérée par le Centre Hospitalier Régional (CHR) de Verviers

**Contact :**

Rue de la Kan 79  
4880 AUBEL  
Tél. : 087/30.62.00 - E-mail : [la.kan@inago.be](mailto:la.kan@inago.be)

**Direction** : Mme Sabine JAMAR  
 Service social (et inscriptions) : Mme Carole MANNENS  
 Tél. 087 / 30 62 00 - E-mail : c.mannens@inago.be

### 3. Le Centre de soins St-Joseph à MORESNET-CHAPELLE

- Une maison de repos et de soins de 60 lits répartis en 3 unités de vie spécialisées
- Une unité hospitalière de soins palliatifs de 6 lits
- Une polyclinique gérée par l'hôpital St-Nicolas d'Eupen
- Bientôt, un ensemble d'appartements supervisés pour 12 personnes avec un handicap, autonomes dans leur vie journalière

L'établissement a bénéficié récemment d'une rénovation complète et accueille ses résidents, patients et visiteurs dans d'excellentes conditions de confort et de soins.

**Contact :**

Centre de soins St-Joseph  
 rue de la Clinique 24  
 4850 MORESNET-CHAPELLE  
 Tél.: 087 / 78.90.00 - E-mail : st.joseph@inago.be

**Direction** : Mme Martine FISCHER  
 Service social (et inscriptions) : Mme Ilona KOHL  
 Tél. 087 / 78 90 17 - E-mail : i.kohl@inago.be

### **Résidences-services "Les Colombes" pour personnes âgées**

*La résidence-services est une formule de vie en appartement (d'environ 60 m<sup>2</sup>), dans l'ancien couvent, complètement rénové, situé dans le même parc que la Résidence Régina. Outre un système d'appel infirmier (sécurisant) relié à la Résidence Régina, cette dernière peut rendre de multiples services. La particularité de ce service à Moresnet en est la philosophie, inspirée d'un modèle suédois qui implique davantage les résidents dans une forme de cogestion. Les résidences-services sont proposées en partenariat avec le CPAS de Plombières. Les premiers résidents ont emménagé en janvier 2018.*

### **Siège social INAGO :**

Rue du Village 77, 4850 MORESNET-CHAPELLE  
 Tél.: 087 78 98 90  
 E-mail : secretariat@inago.be

### **Conseil d'Administration:**

HOUBBEN Davina, Présidente (Commune de Plombières)  
 LEGER Bénédicte, Vice-Présidente (Commune d'Aubel)  
 STROUGMAYER Marcel (Commune de La Calamine)  
 HAGEN Bénédicte (Commune de Plombières)  
 MOXHET Jean-Jacques (Commune d'Aubel)  
 CABAY Evrard (CPAS Aubel)  
 DUMBRUCH Catherine (CPAS La Calamine)  
 LENAERTS Raymond (Commune de la Calamine)

**Direction générale** : M. Jean-Marie KOHNEN

## 12. INTERCOMMUNALE CHR DE HUY



Centre Hospitalier Régional de Huy

**L'intercommunale CHR de Huy, sous forme juridique de SCRL, gère**

- Un Hôpital à Huy
- Consultations dans les sites :
  - Le Site Hospitalier
  - La Polyclinique de Gabelle
  - La Polyclinique du Mont-Falise
  - La Polyclinique d'Andenne
  - La Polyclinique d'Amay
  - Le Pôle Santé de Wanze
- **Maisons de repos**
- Un immeuble d'appartements réservés au plus de 60 ans.

**Direction général**



085/27.21.11



info@chrh.be



Rue des Trois-Ponts 2, à 4500 Huy



**Seniors – Direction du secteur 3ème Age**



085 / 84 84 01



[christian.trolin@chrh.be](mailto:christian.trolin@chrh.be)

**Le CHR Secteur 3ème Age** gère 4 Maisons de Repos et un immeuble d'Appartements réservés au plus de 60 ans

### 1. Résidence Grandgagnage

Place Maurice Grandgagnage, 10 à 4530 Villers-le-Bouillet (Vaux et Borset).

La maison, inaugurée en 1954, a une capacité totale d'accueil de 41 lits qui se répartissent sur deux étages : 35 chambres individuelles et 3 doubles.



019 / 56 62 40



vincent.maruccia@chrh.be

**2. Résidence Le Mont-Falise**, Chaussée de Waremmes, 139 à 4500 Huy.

L'établissement offre différents concepts d'hébergement : 20 lits M.R.P.A. (Maison de Repos pour Personnes Âgées) et de 54 lits M.R.S. (Maison de Repos et de Soins) dont 5 lits Neurovégétatifs.



085 / 84 81 00



vincent.maruccia@chrh.be

**3. Résidence Les Avelines**, Rue Hubert Parent, 7 à 4520 Wanze.

La Résidence Les Avelines a une capacité d'hébergement de 79 personnes âgées dont 6 lits de

court-séjour, répartis comme suit : 21 lits en M.R.P.A. et 52 lits en M.R.S.

La Résidence dispose également d'un Centre de Jour pouvant accueillir 5 personnes en accueil de soins de jour et 3 personnes en accueil de jour.

L'offre des services se complète également de 12 appartements en résidence-services.



085 / 84 80 11



geraldine.hoyoux@chrh.be

**4. Résidence Les Prés Brion**, Rue de l'Arène, 2a à 4500 Huy

Cette nouvelle infrastructure de 113 lits, dont 75 M.R.S., construite en 2005 regroupe les concepts Maison de Repos, Maison de Repos et de Soins et Résidence Services (11 appartements).



085 84 84 11



christine.bianchet@chrh.be

**5. Résidence Vallée du Hoyoux**, Rue Sainte-Catherine, 109 à 4500 Huy

*Résidence Service : rue Léon Thiry, 1 à 4500 Huy*

La Résidence « Vallée du Hoyoux » a ouvert ses portes le 14 novembre 2019.

'Ce bâtiment comprendra entre 114 et 142 lits de maison de repos et entre 21 et 34 Résidences-Services'.



085/84.82.11



isabelle.dequinze@chrh.be

**Séniorie Hoyoum (Appartements), Rue Saint Domitien, 4 à 4500 Huy**

Située au centre-ville, la Séniorie du Hoyoum est un immeuble d'appartements réservés au plus de 60 ans qui sont entièrement autonomes.



085 / 84 84 28



[christian.trolin@chrh.be](mailto:christian.trolin@chrh.be)



## 13. INTERCOMMUNALE INTERSENIORS DE SERAING



Avenue du Centenaire 400, 4102 Seraing-Ougrée

Tél. 04/385 92 00

L'Intercommunale des Seniors des Communes de la haute Meuse liégeoise et de la Hesbaye « **INTERSENIORS** » est une **société coopérative de droit public** qui a été créée en novembre 2008, à l'initiative des villes et communes de Seraing, Waremme, Flémalle, Grâce-Hollogne, Neupré, Saint-Nicolas, de leur CPAS respectif et de l'Association Intercommunale de Soins et d'Hospitalisation (Hôpital du Bois de l'Abbaye et de Hesbaye).

**INTERSENIORS** exploite 791 lits d'hébergement pour personnes âgées, répartis en

### 9 établissements:

1. **Résidence "Les Genêts"**  
 Adresse : Avenue du centenaire, 400 à 4102 Ougrée  
 Tél. : 04 / 385 92 00 ou 04 / 385 92 87  
 Directrice : Brigitte Grandchamps  
 E-mail : [brigitte.grandchamps@interseniors.be](mailto:brigitte.grandchamps@interseniors.be)
2. **Résidence «Ange-Raymond Gilles»**  
*(remplace la Résidence « Lambert Wathieu » à Jemeppe-sur-Meuse)*  
 Adresse : Rue Haut-Vinâve, 7 à 4101 Jemeppe-sur-Meuse  
 Tel : 04 / 279 02 00  
 Directrice : Béatrice Kaminski - Anne Thonnart (à venir)  
 E-mail : [info@interseniors.be](mailto:info@interseniors.be)
3. **MRS "Le Centenaire"**  
 Adresse : Avenue du centenaire, 400 à 4102 Ougrée  
 Tel : 04/385 92 00  
 Directeur : Jean-Marc Reenaers  
 E-mail : [ean-marc.reenaers@interseniors.be](mailto:ean-marc.reenaers@interseniors.be)
4. **Résidence "Eglantine"**  
 Adresse : Rue de Rotheux, 67 à 4100 Seraing.  
 Tel : 04 336 22 25  
 Directeur: Laurent Fringuellini
5. **Résidence "Les Lilas"**  
 Adresse : Rue Boverie, 484 à 4100 Seraing  
 Tel : 04/336 04 32  
 Directrice : Christelle Puffet  
 E-mail: [info@leslilas.be](mailto:info@leslilas.be)
6. **Résidence "Seigneurie du Val Saint-Lambert"**  
 Adresse : Rue du Monastère, 40 à 4100 Seraing  
 Tél. : 04 / 338 96 96  
 Directrice : Christelle Puffet  
 E-mail: [info@leslilas.be](mailto:info@leslilas.be)
7. **Résidence "Chantraine"**  
 Adresse : Rue Chantraine, 51 à 4420 Montegnée-st Nicolas  
 Tel : 04/ 246 46 06  
 Directrice : Christine Koopmansch  
 E-mail : [christine.koopmansch@interseniors.be](mailto:christine.koopmansch@interseniors.be)

**8. Résidence "Domaine du Château"**

Adresse : Rue des Hospitaliers, 13-1 à 4400 Flémalle

Tél. : 04 / 225 77 00

Directeur: Dominique Kaket

E-mail: dominique.kaket@interseniors.be

**9. Résidence "Les Heures paisibles"**

Adresse : Avenue de la résistance, 4 à 4300 Waremme

Tel : 019 / 33 88 00

Directrice : Anne-Marie Lassignon

E-mail : anne-marie.tassignon@interseniors.be

L'Intercommunale propose aussi un accueil de jour aux résidences "Domaine du Château" à Flémalle (Centre de soins de jour "Espace Marguerite Yourcenar") et "Heures paisibles" à Waremme (Centre de soins de jour "La Cigale").

**Contact :**

Martine Smetz,

Sécrétaire générale INTERSENIORS

martine.smetz@interseniors.be

## 14. ISPPC - INTERCOMMUNALE DE SANTE PUBLIQUE DU PAYS DE CHARLEROI



**L'ISPPC** (Intercommunale de Santé Publique du Pays de Charleroi) gère

- un secteur hospitalier : le CHU de Charleroi, hôpital public, et
- un **secteur non hospitalier**, composé de :
  - **Trois maisons de repos et de soins** :
    1. **Résidence Heureux Séjour**
    2. **Résidence Quiétude**
    3. **Résidence Pierre Paulus**
  - Un centre d'aide à la jeunesse : Cité de l'Enfance
  - Un service d'accueil spécialisé pour la petite enfance : L'Auberge du Maréchal Ney
  - Une crèche agréée par l'ONE : Les Bambis

**Les associés de l'ISPPC sont:**

- Le CPAS de Charleroi
- l' Université Libre de Bruxelles
- la Province de Hainaut
- et les communes de : Aiseau-Presles, Charleroi, Châtelet, Courcelles, Farciennes, Fleurus, Fontaine-l'Évêque, Gerpinnes, Ham-sur-Heure, Montigny-le-Tilleul et Pont-à-Celles.

**Les 3 maisons de repos et de soins:**

### 1. **Résidence Heureux Séjour**

Avec une capacité de 122 lits dont 93 sont des lits MRS, 21 lits MRPA et 8 lits de court séjour.  
 Rue de la Ferme 4  
 6180 Courcelles  
 Tél.: 071/92 36 70  
 Directrice : Nathalie Bortolotto

### 2. **Résidence Quiétude**

Maison de Repos et de Soins de 124 lits  
 Rue des Pinsons 20  
 6110 Montigny-le-Tilleul  
 Tél.: 071/92 36 30  
 Directrice: Caroline Zulian

### 3. **Résidence Pierre Paulus**

Maison de Repos et de Soins de 122 lits MRS  
 Rue de Pitié 19  
 6 200 Châtelet  
 Tél. : 071/92.36.50  
 Directrice: Laurence Wilgaut

## 15. OCMW AALST



OCMW-AALST

Gasthuisstraat 40, 9300 Aalst

Tel.: 053/77 24 24

[info@ocmwaalst.be](mailto:info@ocmwaalst.be)

Directeur Ouderenzorg: Christiane De Kempeneer.

OCMW-Aalst telt **4 woonzorgcentra** en **3 serviceflatgebouwen**:

**1. WZC Mijlbeke**

Albrechtlaan 119

9300 Aalst

tel. 053 76 56 02 of 053 76 56 03

[wzcmijlbeke@aalst.be](mailto:wzcmijlbeke@aalst.be)

[www.ocmwaalst.be/mijlbeke](http://www.ocmwaalst.be/mijlbeke)

directeur : Hilde Van wesemael

Het woonzorgcentrum telt 122 bedden.

**2. WZC De Hopperank**

Ninovesteenweg 121-

9320 Erembodegem

tel. 053 82 25 00

[wzcdehopperank@aalst.be](mailto:wzcdehopperank@aalst.be)

[www.ocmwaalst.be/dehopperank](http://www.ocmwaalst.be/dehopperank)

directeur: Sofie Saeys

Slechts een paar jaar geleden werd in Erembodegem WZC De Hopperank geopend met plaats voor 96 bewoners.

**3. WZC Sint-Job**

Sint-Jobstraat 197

9300 Aalst

tel. 053 82 20 00

[wzcsintjob@aalst.be](mailto:wzcsintjob@aalst.be)

[www.ocmwaalst.be/sint-job](http://www.ocmwaalst.be/sint-job)

directeur: Jo Vandekerckhove

In november van 2018 is een volledig vernieuwd WZC Sint-Job open gegaan waar 118 bewoners verblijven.

**4. WZC De Faluintjes**

Baardegem-Dorp 28

9310 Aalst

tel. 052 25 31 00

[wzcdedefaluintjes@aalst.be](mailto:wzcdedefaluintjes@aalst.be)

[www.ocmwaalst.be/defaluintjes](http://www.ocmwaalst.be/defaluintjes)

directeur: Sofie Dauw

Sinds oktober 2018 nieuw in Baardegem: WZC De Faluintjes. Een woonzorgcentrum met 85 kamers.

De **OCMW-serviceflats** zijn gelegen in Moorsel en Hofstade:

- De Kaalberg (47 serviceflats) - Paching 6 - 9310 Moorsel
- Kareeloven (90 serviceflats) - Overbroekstraat 15 - 9308 Hofstade

## 16. OCMW BRUSSEL-STAD – CPAS BRUXELLES-VILLE



Het OCMW van BRUSSEL STAD beheert en exploiteert 5 woonzorgcentra:

### 1. Huis Vesale

Huis Vesale is gespecialiseerd in het onthaal van demente personen (115 bedden waarvan 95 RVT-bedden)

**Contact:**

**Huis Vesale**, Cellebroersstraat 45 1000 Brussel tel.02 431 86 00 [www.huisvesale.be](http://www.huisvesale.be)  
Directeur: Michael Artisien

### 2. Huis Heizel

Huis Heizel heeft 148 bedden waarvan 86 RVT-bedden en 10 bedden voor comateuze bewoners). Huis Heizel is gelegen in een groen kader, dicht bij het Atomium. Het onthaalt 148 bewoners, waarvan 55 in het rusthuis en 86 in het rust- en verzorgingstehuis. Het Huis vangt eveneens personen op van alle leeftijden die zich in een persisterende vegetatieve status of in een minimale bewustzijnsstoestand bevinden (coma -10 bedden).

**Contact:**

**Huis Heizel**, Heizelstraat 3 1020 Brussel tel.02 475 55 11 - [huishheizel@ocmwbxl.brussels](mailto:huishheizel@ocmwbxl.brussels)  
[www.huishheizel.be](http://www.huishheizel.be)

### 3. Residentie De Wilde Rozen / Les Eglantines

De Wilde Rozen beschikt over 180 bedden (waarvan 107 RVT-bedden) en 43 assistentiewoningen

**Contact:**

**Residentie De Wilde Rozen / Les Eglantines**, Pieter en Pauwelstraat 15 1120 Brussel tel. 02 260 15 11 [dewilderozen@ocmwbxl.brussels](mailto:dewilderozen@ocmwbxl.brussels) [www.dewilderozen.be](http://www.dewilderozen.be)  
Directeur: Olivier Plusquin

### 4. Residentie Sint-Geertruide

De Residentie Sint-Geertruide, gesticht in 1799 door Gregorius s'Jongers, werd van de Wolstraat overgebracht naar een gebouw, gebouwd in 1980, gelegen op de hoek van de Blaesstraat en de Kapucijnenstraat.

De Residentie Sint-Geertruide telt 168 bedden voor bejaarden, waaronder 66 bedden rust- en verzorgingstehuis en 102 rusthuisbedden.

De 168 bedden zijn onderverdeeld in 114 individuele kamers, 15 dubbele kamers, 10 appartementen voor koppels en 6 kamers met 3 bedden (met het oog op een maximaal comfort worden deze kamers meestal slechts door 2 personen ingenomen).

**Contact:**

**Residentie Sint-Geertruide**, Kapucijnenstraat 23a 1000 Brussel tel. 02 563 18 00  
[sintgeertruide@ocmwbxl.brussels](mailto:sintgeertruide@ocmwbxl.brussels)

### 5. Ter Ursulinen

Ter Ursulinen beschikt over 137 bedden waarvan 80 RVT-bedden.

Gelegen op enkele passen van de Kapellemarkt, vlak bij de Zavel, beschikt het rust- en verzorgingstehuis "Ter Ursulinen" over een uitgestrekte tuin met bomen en bloemen, een echte groene oase in het hartje van Brussel.

**Contact:**

**Ter Ursulinen**, Ursulinenstraat 6 1000 Brussel tel. 02 550 07 00  
[ursulinen@ocmwbxl.brussels](mailto:ursulinen@ocmwbxl.brussels)  
Directeur: Arne Kenis

**Administratieve zetel OCMW:**

Hoogstraat 298a  
1000 Brussel  
tel. 02 543 61 11  
info@ocmwbxl.brussels  
ocmwbxl.brussels

**Centraal onthaal OCMW:**

Hoogstraat 296  
1000 Brussel  
tel. 02 543 63 39

## 17. OCMW DENDERMONDE



Het OCMW van Dendermonde telt thans **3 woonzorgcentra**:

### 1. Woonzorgcentrum Aymonshof

Gentsesteenweg 3, 9200 Dendermonde

Tel.: 052-37 83 00

wzc.aymonshof@ocmw.dendermonde.be

Woonzorgcentrum Aymonshof telkt 155 woongelegenheden voor met 2 afdelingen voor personen met dementie.

Het centrum voor kortverblijf met een capaciteit van 5 bedden maakt deel uit van het woonzorgcentrum Aymonshof en biedt kortdurende opvang om de thuiszorg te ondersteunen en tijdelijk te ontlasten en om te herstellen na een ziekenhuisverblijf

### 2. Woonzorgcentrum Sint-Vincentius

Rosstraat 66, 9200 Dendermonde

Tel.: 052-25 09 50

wzc.sintvincentius@ocmw.dendermonde.be

Woonzorgcentrum Sint-Vincentius in Baasrode telt 66 woongelegenheden.

### 3. Woonzorgcentrum Hof ter Boonwijk

Gasthuisstraat 136, 9200 Dendermonde

Tel.: 052-25 19 40

wzc.hofterboonwijk@ocmw.dendermonde.be

Woonzorgcentrum Hof ter Boonwijk in Sint-Gillis-Dendermonde telt 97 woongelegenheden.

**Nieuw woonzorgcentrum Baasrode** (*ter vervanging van WZC Sint-Vincentius en WZC Hof ter Boonwijk*).

De Raad voor Maatschappelijk Welzijn keurde op 12 mei 2020 het financieel plan en het bestek voor het nieuwe woonzorgcentrum in Baasrode goed.

De bestaande gebouwen van de woonzorgcentra Hof ter Boonwijk in Sint-Gillis-bij-Dendermonde en Sint-Vincentius in Baasrode zijn sterk verouderd en beantwoorden niet meer aan de steeds strenger wordende erkenningsvereisten.

Om de erkenningen niet te verliezen was een grondige aanpak van beide woonzorgcentra noodzakelijk. Tijdens de OCMW-raad van 20 mei 2014 werd er geopteerd voor een vervangingsnieuwbouw op de site van Sint-Vincentius waarin beide woonzorgcentra worden gefusioneerd.

De eerste fase van de uitvoering zou idealiter starten in het voorjaar van 2021.

Met betrekking tot de exploitatie en vanuit financieel oogpunt dient het woonzorgcentrum steeds zijn capaciteit te behouden gedurende de uitvoering.

Daarom wordt er gekozen voor een gefaseerd bouwproject waarbij gedeeltelijk nieuwgebouwd en ingehuisd wordt.

In het voorjaar van 2023 zou de laatste fase normaal gezien in gebruik genomen kunnen worden.

Naast deze bestaande en nieuw te bouwen woonzorgcentra beschikt het OCMW ook over 2 groepen van assistentiewoningen:

1. **Assistentiewoningen Klein Kwartier**, Lodewijk Dosfelstraat 10, 9200 Dendermonde (50 woningen).
2. **Assistentiewoningen Zilverpand**, Nieuwburcht 10, 9200 Dendermonde (70 woningen).

**Contact:**

OCMW Dendermonde  
Sociaal Huis  
Gentsesteenweg 19200 Dendermonde  
052-37 85 51  
ouderenthuiszorg@ocmw.dendermonde.be



## 18. OCMW ELSENE – CPAS IXELLES



Het OCMW van Elsene beschikt over twee rusthuizen voor senioren: **de residentie Jean van Aa** een rust- en verzorgingstehuis, en **de residentie Uren van Geluk** een rusthuis.

Le CPAS d'Ixelles possède deux résidences pour seniors : **la résidence Jean van Aa** qui est une maison de repos et de soins et **la résidence Les Heures Douces** est une maison de repos.

1. **RESIDENTIE JEAN VAN AA** is een erkend rust- en verzorgingstehuis.  
Sinds juni 2011 is het gevestigd in een nieuw gebouw met een capaciteit van 180 bedden.

Residentie Jean Van Aa  
Boondaalsesteenweg 104 - 1050 Elsene  
Tel. : 02.641.56.00  
rva.cpasxl@cpasixelles.brussels  
Directrice: Olena Shodrynha

2. **RESIDENTIE UREN VAN GELUK** is een rusthuis met studio's voor 88 bewoners.

Residentie Uren van Geluk  
Victor Greysonstraat 53 - 1050 Elsene  
Tél. : 02.627.35.30  
residence.heures.douces@cpasixelles.brussels  
Directrice : Deborah Dedeurwarder

## 19. OCMW GENT



Naast een uitgebreide dienstverlening aan de Gentse bevolking beheert en exploiteert het OCMW van Gent **5 woonzorgcentra**:

### 1. Woonzorgcentrum De Liberteyt

Vroonstalledries 22, 9032 Gent

Tel.: 09 216 10 00

Er is plaats voor 122 bewoners en 3 plaatsen voor kortverblijf.

De Liberteyt is de opvolger van het vroegere rustoord Sint-Jozef, dat ook aan de Vroonstalledries in Wondelgem stond en volledig afgebroken is. De naam van De Liberteyt verwijst naar het eerste tehuis dat in 1834 ook al op deze locatie werd gebouwd.

### 2. Woonzorgcentrum De Vijvers

Walstraat 1, 9050 Gent

Tel.: 09 266 30 66

[ocwmgent@ocmw.gent.be](mailto:ocwmgent@ocmw.gent.be)

Er is plaats voor 174 bewoners: 21 woningen voor koppels, 96 grote eenpersoonswoningen en 51 kleinere eenpersoonswoningen.

### 3. Woonzorgcentrum Het Heiveld

Antwerpsesteenweg 776, 9040 Sint-Amandsberg

Tel.: 09 266 31 11

[ocmwgent@ocmw.gent.be](mailto:ocmwgent@ocmw.gent.be)

Woonzorgcentrum Het Heiveld heeft 177 plaatsen voor langdurige opname, 3 plaatsen voor kortverblijf en 15 plaatsen voor dagverzorging.

### 4. Woonzorgcentrum Zonnebloem

Hutsepotstraat 29, 9052 Zwijnaarde

Tel.: 09 241 78 11

[ocmwgent@ocmw.gent.be](mailto:ocmwgent@ocmw.gent.be)

Woonzorgcentrum Zonnebloem heeft een capaciteit van 130 plaatsen voor langdurige opname en 4 plaatsen voor kortverblijf.

### 5. Woonzorgcentrum Zuiderlicht

Zuidbroeke 8, 9030 Mariakerke

Tel.: 09 241 78 11

[ocmwgent@ocmw.gent.be](mailto:ocmwgent@ocmw.gent.be)

Zuiderlicht is het vijfde woonzorgcentrum van OCMW Gent, waar 144 hulpbehoevende Gentse senioren kwaliteitsvol kunnen wonen en leven. Het ligt in een groene en rustige omgeving in Mariakerke. Het woonzorgcentrum is in maart 2019 gestart met de opvang van geïnterneerde 50-plussers met een mentale beperking. Onder de 144 bewoners zijn er naast ouderen ook personen met jongementie of een verstandelijke beperking.

#### Bestuur:

Sinds januari 2019 zijn alle gemeenteraadsleden ook lid van de raad voor maatschappelijk welzijn (ofwel de OCMW-raad).

De Gentse gemeenteraad telt 53 gemeenteraadsleden, inclusief het college van burgemeester en schepenen. Alle gemeenteraadsleden zijn ook lid van de OCMW-raad. De leden van het college zijn tevens lid van het vast bureau.

Het bestuur bestaat uit volgende leden:

*Burgemeester:* Mathias De Clercq

*Schepenen:* Filip Watteeuw, Sofie Bracke, Elke Decruyenaere, Astrid De Bruycker, Sami Souguir, Tine Heyse, Mieke Van Hecke, Annelies Storms, Bram Van Braeckevelt, Rudy Coddens (*schepen Sociale Zaken*)

*Voorzitter van de gemeenteraad:* Zeneb Bensafia

*Ondervoorzitter van de gemeenteraad:* Christophe Peeters

*Raadsleden:* Johan Deckmyn, Karin Temmerman, Gabi De Boever, Anne Schietekatte, Elke Sleurs, Sara Matthieu, Stephanie D'Hose, Veli Yüksel, Sven Taelderman, Jef Van Pee, Sandra Van Renterghem, Mehmet Sadik Karanfil, Gert Robert, Karlijn Deene, Carl De decker, Mieke Bouve, Cengiz Cetinkaya, Karla Persyn, Anneleen Van Bossuyt, Hafsa El-Bazioui, Tom De Meester, Bert Mispion, Tine De Moor, Fourat Ben Chikha, Anita De Winter, Joris Vandenbroucke, Manuel Mugica Gonzalez, Yeliz Güner, Patricia De Beule, Mattias De Vuyst, Yüksel Kalaz, Stijn De Roo, Sonja Welvaert, Christiaan Van Bignoot, Adeline Blancquaert, Caroline Persyn, Evita Willaert, Ronny Rysermans, Nicolaas Vanden Eynden, Alana Herman.

**Contact departement Ouderenzorg OCMW Gent:**

Directeur Ouderenzorg OCMW Gent: Pascale Hulpiou

Onderbergen 84, 9000 Gent

Tel.: 09 266 93 63

## 20. OCMW GERAARDSBERGEN



Het OCMW van Geraardsbergen telt **2 woonzorgcentra**:

### 1. Woonzorgcentrum De Populier

Groteweg 25B, 9500 Geraardsbergen

Tel.: 054 43 38 00

populier@geraardsbergen.be

Het woonzorgcentrum De Populier heeft 90 verblijfplaatsen.

Het centrum voor kortverblijf De Populier heeft 3 gastenkamers in het woonzorgcentrum.

### 2. Woonzorgcentrum Denderoord

Hoge Buizemont 247, 9500 Geraardsbergen

Tel.: 054 43 28 11

denderoord@geraardsbergen.be.

Woonzorgcentrum Denderoord heeft een capaciteit van 131 bedden en bevindt zich net buiten het stadscentrum van Geraardsbergen in een groene en rustige omgeving. Het gebouw, van oudsher gekend als het 'sana' werd destijds op één van de hoogste punten van Geraardsbergen gebouwd. De zuivere lucht en de prachtige, rustige omgeving waren destijds een kuuroord voor longpatiënten.

### Contact OCMW:

#### Sociaal Huis

Kattestraat 27 9500 Geraardsbergen

Tel.: 0800 16 21 6

sociaalhuis@geraardsbergen.be

## 21. OCMW HASSELT



Het OCMW van Hasselt heeft **2 woonzorgcentra** in beheer en in exploitatie:

**1. Woonzorgcentrum Hogeveijf – Campus Stadspark**

150 woongelegenheden  
Zeven Septemberlaan 17, 3500 Hasselt  
Tel.: 011/ 88 84 84

**2. Woonzorgcentrum Hogeveijf – Campus Banneux**

120 woongelegenheden  
Hadewijchlaan 74, 3500 Hasselt  
Tel.: 011/ 88 84 84

Verder verleent OCMW Hasselt nog volgende **dienstverlening** mbt **ouderenvoorzieningen**:

- Centrum voor Kortverblijf
- Dagverzorgingcentrum
- Assistentiewoningen Hogeveijf
  - Campus Stadspark (15 seniorenflats)
  - Campus Banneux (22 assistentiewoningen)
  - Campus Rederijkers (30 assistentiewoningen)
- Lokaal Dienstencentrum
- Seniorenloket

### **Deelname van OCMW Hasselt aan de netwerkvereniging “AUDIO” : openbare instelling**

Onder de benaming “Audio” wordt door de OCMW’s van Aalst, Brugge, Genk, Gent, **Hasselt**, Kortrijk, Mechelen, Oostende, Roeselare, Sint-Niklaas en Turnhout in uitvoering van titel VIII, hoofdstuk I, van het Decreet van 19 december 2008 betreffende de organisatie van de openbare centra voor maatschappelijk welzijn (het OCMW-decreet genoemd) een vereniging opgericht. De vereniging neemt de vorm aan van een openbare instelling, conform titel VIII van het OCMW-decreet.

De vereniging stelt zich de professionalisering van ondersteunende processen en activiteiten van de deelgenoten tot doel.

In eerste instantie concentreert de vereniging zich op het uitvoeren van interne audits, zowel onder de vorm van kwaliteitscontrole op de interne controle als onder de vorm van operationele audits, en alle daaraan gerelateerde adviesverlening.

Niet limitatief kan in de toekomst ook gedacht worden aan activiteiten met betrekking tot organisatieontwikkeling, interne controle en kwaliteitsondersteuning.

#### **Contact:**

OCMW HASSELT  
Limburgplein 1A,  
3500 Hasselt  
Tel.: 011 23 90 00  
[ocmw@hasselt.be](mailto:ocmw@hasselt.be)

Departementshoofd Ouderenbeleid HOGVEIJF bij Stad Hasselt: Veerle Vanlook

## 22. OCMW KORTRIJK – ZUSTERS AUGUSTINESSEN

De vzw Zusters Augustinessen bieden woonzorg op maat binnen de zorginstellingen en nevendiensten van het OCMW Kortrijk.

Met andere woorden, voor haar woonzorgcentra doet het OCMW van Kortrijk beroep op de vzw Zusters Augustinessen.

Zusters Augustinessen vzw groepeert 5 woonzorgcentra in de stad Kortrijk :

- **WZC SINT-JOZEF**, Condédreef 16 8500 KORTRIJK (directeur: Kris Vermael) (\*)
- **WZC TER MELLE**, Mellestraat 15 8501 HEULE (directeur: Frank Claerhout)
- **WZC BIEZENHEEM**, Hendrik Dewildestraat 10 8501 BISSEGEM (directuer: Kris Vermael)
- **WZC DE WEISTER**, Lijsterstraat 2 8511 AALBEKE (directeur: Jan Goddaer)
- **WZC DE ZON**, Zomerplein 4 8510 BELLEGEM (directeur: Jan Goddaer) (\*\*)

(\*) *In WZC Sint-Jozef werden 48 bedden afgebouwd. De kamers waren volgens de huidige normen veel te klein. Het zorgcentrum werd grondig gerenoveerd.*

(\*\*) *WZC LICHTENDAL (gesloten en vervangen door WZC DE ZON)*

*In mei 2016 ging het OCMW van start met de werken voor de nieuwe woonzorgcampus aan de Bellegemkerkdreef in Bellegem. De campus biedt plaats aan 96 wooneenheden in het **WOONZORGCENTRUM DE ZON** en **24 sociale flats** die door de specifieke inrichting geschikt zijn voor levenslang wonen en voor mensen met een beperking. Vanaf medio 2019 zal de site in gebruik genomen worden.*

Contact Zusters Augustinessen van O.L.Vrouw : Budastraat 37, 8500 Kortrijk

Contact OCMW : Budastraat 27, 8500 Kortrijk (056/24 48 00)

Algemeen coördinator vzw Zusters Augustinessen Kortrijk – OCMW Kortrijk:

Frank Claerhout  
frank.claerhout@ocmwkortrijk.be  
tel. 056/24 44 00

## 23. OCMW OOSTENDE – ZORG AAN ZEE



OCMW Oostende beheert en exploiteert **2 woonzorgcentra** en *2 serviceflats*:

### 1. WZC DE BOAREBREKER

**Zorg aan Zee WZC De Boarebreker** heeft een capaciteit van 94 bedden. Naast een woonzorgcentrum is er een centrum voor kortverblijf met 2 bedden..

Kaïrostraat 82  
Tel: 059 59 24 00

**Contactpersoon:** Brigitte Waschulewski, dagelijks verantwoordelijke, tel 059 59 24 60  
e-mail : woonzorg@oostende.be

### 2. WZC ALPHONSE LACOURT

**Zorg aan Zee WZC Alphonse Lacourt** heeft een capaciteit van 152 bedden. Naast een woonzorgcentrum is er een centrum voor kortverblijf met 6 bedden waarvan 4 palliatief kortverblijf.

Rode-Kruisstraat 10  
8400 Oostende  
Tel: 059 59 27 00

**Contactpersoon:** Björn Pannecoucke, dagelijks verantwoordelijke, tel 059 59 27 60  
woonzorg@oostende.be of socialedienstwzc@oostende.be

### **Serviceflats van het OCMW:**

1. *Serviceflat 't Staketsel, Kaïrostraat 86 (60 woongelegenheden)*
2. *Serviceflat De Zeeparel, Torhoutsesteenweg 19-23 (33 woongelegenheden)*

### **Contact:**

OCMW Campus  
Edith Cavellstraat 15, 8400 Oostende  
Tel.: 059 59 10 10

## 24. OCMW OUDENAARDE



OCMW Oudenaarde beheert en exploiteert **2 woonzorgcentra** en **2 GAW (Groepen van Assistentiewoningen)**

De woonzorgcentra zijn:

### 1. Woonzorgcentrum Meerspoort

Woonzorgcentrum Meerspoort biedt plaats voor 109 bewoners verspreid over vier afdelingen. Er is een goedkeuring voor 65 woongelegenheden met bijkomende erkenning (RVT)

Meerspoort 30, 9700 Oudenaarde

Tel. 055/460 611

[meerspoort@ocmwoudenaarde.be](mailto:meerspoort@ocmwoudenaarde.be)

### 2. Woonzorgcentrum Scheldekant

Woonzorgcentrum Scheldekant bevindt zich in deelgemeente Eine en ligt vlakbij de kerk. Er is plaats voor 60 bewoners verspreid over drie afdelingen. Er is een goedkeuring voor 35 woongelegenheden met bijkomende erkenning.

Kannunikenstraat 117, 9700 Oudenaarde

Tel. 055/602 361

[scheldekant@ocmwoudenaarde.be](mailto:scheldekant@ocmwoudenaarde.be)

Bovendien beschikt het OCMW over:

***Assistentiewoningen Leupeheem, Meerspoort 30.***

***Dagverzorgingscentrum Hastings, Kannunikenstraat 117.***

Het **managementteam** bestaat uit:

Algemeen directeur Luc Vanquickenborne (voorzitter); Burgemeester Marnic De Meulemeester; Adjunct directeur Geert De Meyer; Financieel directeur Saskia Van Cauwenberghe; Adjunct financieel directeur Piet De Rijcke; Helena Ackaert; Piet Blondeel, Maaïke Bockstal; Karolien Gabriel; Bert Vandepoele, Geert Leliaert.

### Contact:

OCMW OUDENAARDE

Meerspoort 30

9700 Oudenaarde

T : 055 460 611

E : [info@ocmwoudenaarde.be](mailto:info@ocmwoudenaarde.be)



## 25. OCMW UKKEL - UCCLE



OCMW - CPAS

Chaussée d'Alsemberg – Alsembergsesteenweg 860 1180 Uccle-Ukkel

Tel. 02 370 75 11

cpas.uccle@publilink.be

De rusthuizen van het OCMW van Ukkel zijn: Brugmann Tehuis en Domein Neckersgat. In een groene omgeving liggen deze woonzorgcentra waar senioren ontvangen, gehuisvest en verzorgd worden door de teams van de rusthuizen van het OCMW van Ukkel.

1. **Domein Neckersgat**, Achille Reisdorfflaan 36, 1180 Ukkel – 02 370 80 11  
Het rusthuis heeft een capaciteit van 95 bedden.
2. **Brugmann Tehuis**, Egide Van Ophemstraat 3, 1180 Ukkel – 02 370 62 00  
Het rusthuis heeft een capaciteit van 146 bedden.

**Directie:** Mevr. Noémie Houbrechts

**Contact:**

Egide van Ophemstraat, 3

1180 Ukkel

Tel : 02/370.62.00

Fax : 02/370.62.25 Mail : [accueil.hb@cpasuccle.be](mailto:accueil.hb@cpasuccle.be)

## 26. OCMW WEVELGEM



Het OCMW van Wevelgem beheert en exploiteert **2 woonzorgcentra** en biedt daarnaast tal van diensten aan aan de lokale bevolking.

### 1. WZC ELCKERLYC

Elckerlycplein 1, 8560 Wevelgem  
Tel. 056 43 55 20

maakt deel uit van het **ouderen- en dienstencentrum Elckerlyc** en dat verder bestaat uit:

- Centrum voor kortverblijf Elckerlyc
  - Lokaal dienstencentrum Elckerlyc
  - Assistentie woningen Ter Meersch
- Directeur WZC Elckerlyc: Sylvie Desmet

### 2. WZC HET GULLE HEEM

Gulleheemlaan. 20. 8560. Wevelgem  
Tel.: 056 43 20 90

maakt deel uit van het **centrum voor ouderenzorg en thuiszorg Het Gulle Heem**.

Directeur: José Lecoutere (jose.lecoutere@ocmwwevelgem.be  
gulleheem@ocmwwevelgem.be.

Dit centrum voor ouderenzorg en thuiszorg beschikt daarnaast ook nog over:

- het Centrum voor Kortverblijf De Tussentijd met 4 kamers
- 20 *assistentiewoningen Het Kader*
- 15 *assistentiewoningen Tilia*
- 15 aanleunwoningen De Processieweg
- het lokaal dienstencentrum Het Knooppunt
- het restaurant De Afspanning
- de dienst thuisbezorgde maaltijden

### Contact:

Sociaal Huis  
Deken Jonckheerestraat 9  
8560 Wevelgem  
Tel. 056 43 55 00  
secretariaat@wevelgem.be  
<http://www.wevelgem.be/welzijn>

## 27. TER KEMPEN (Meerhout) (WV)

**Ter Kempen vzw** is een woon-en zorgcentrum in Meerhout voor ouderen met dementie of een ruimere mentale, cognitieve en/of psychische aandoening. Het centrum is onderverdeeld in twee leefgemeenschappen van 25 bewoners en is gericht op een veilige, herkenbare en geborgen omgeving met ruimte voor sociaal contact buitenshuis.

Ter Kempen is ontstaan vanuit een project waarin 7 OCMW's zich engageerden, vanuit de nood die er in de jaren 80 was naar meer opvang- en verzorgings-mogelijkheden voor mensen met een dementiestoornis. Het ging over de OCMW's van Meerhout, Balen, Laakdal, Ham, Tessenderlo, Retie en Dessel. Welzijnszorg Kempen trad op als bouwheer.

Ter Kempen werd een VZW met een PPS-structuur (publiek-private samenwerking).

Op 13/5/2005 opende Ter Kempen zijn deuren voor de eerste bewoner.

Er startte in het najaar van 2005 ook een structurele samenwerking met OPZ Geel. Ter Kempen zou tegemoetkomen aan de opvang van een groep zwaar zorgbehoevende bejaarden met een gestabiliseerde psychiatrische aandoening. In principe komen deze mensen in aanmerking voor opname in RVT maar door gebrek aan aangepaste infrastructuur en expertise stellen zich een aantal problemen. Vaak leidden deze tot uitsluiting en vereenzaming van dit concrete doelpubliek. Het engagement van OPZ liep aanvankelijk tot 2008 voor 15 bedden. In 2008 werd dit engagement hernieuwd en uitgebreid tot 24 bedden.

### Huidige organisatie

De PPS-structuur bleef bestaan, alsook de samenwerking met het OPZ.

't Volderke in Meerhout maakt deel uit van de organisatie als private partner. 't Volderke telt 2 tehuizen voor volwassenen met een fysische handicap, met name "Levensboom" en "De Windroos".

Vanaf 01/01/2016 stapte OCMW Tessenderlo uit de organisatie.

Dankzij de kennis en de mankracht van de verschillende partners en de samenwerking met het OPZ kan Ter Kempen rekenen op een degelijk en goed onderbouwd bestuur.

De VZW-vorm refereert naar een private vorm van bestuur waar inhoudelijke doelstellingen enerzijds en financieel evenwicht anderzijds primeren op politieke structuren.

Recent, sinds maart 2017 maakt Ter Kempen deel uit van de Zorgvereniging die opgericht werd door Welzijnszorg Kempen.

Welijnszorg Kempen verenigt de 27 OCMW's uit het arrondissement Turhout en vormt een sterke regionale speler in de realisatie van eenbetere zorgverlening, een betere gezondheidszorg en meer welzijn in de Kempen.



### Contact :

Ter Kempen vzw  
Smissestraat 8  
2450 Meerhout  
014/25 45 80  
info@terkempen.be

directeur: Carine Belmans

## 28.VITAS



**VitaS** is de overkoepelende organisatie voor seniorenzorg van de gemeenten Bocholt, Hechtel-Eksel, Oudsbergen en Peer. De intergemeentelijke samenwerking dateert van 1906 (*zie historiek*).

VitaS beheert drie woonzorgcentra, namelijk Perrehof (*het vroegere Sint-Antoniusrusthuis*) in Peer, Den Boogerd in Hechtel-Eksel en Kloosterhof in Oudsbergen.

Vanaf 01/01/2019 nam VitaS het beheer van de assistentiewoningen en woonzorgcentrum Reigersvliet van Leopoldsburg over.

### Historiek

- *1906: oprichting van een wedergemeentelijke vereniging met de gemeenten Peer, Kleine-Brogel en Grote-Brogel*
- *06/04/1908: eerste steenlegging – 03/05/1910 inwijding.*
- *29/03/1974: eerste spadesteek voor de bouw van het nieuwe rustoord wordt gestoken te Peer met op 27/10/1979 de officiële inhuldiging.*
- *26/06/1989: omvorming naar een intercommunale vereniging.*
- *Begin 1993: uitbreidingswerken voor 60 woonegelegenheden waarna op 09/09/1994 de officiële inhuldiging en ingebruikname plaatsvond.*
- *Voorjaar 2004: omvorming van een intercommunale naar een opdrachthoudende vereniging.*
- *2007: uitbreiding van VitaS met de bouw van een nieuwe campus te Oudsbergen met op 19/12/2008 de officiële inhuldiging.*
- *2011: uitbreiding van VitaS met de bouw van een nieuwe campus te Hechtel-Eksel met op 17/12/2012 de ingebruikname.*
- *Voorjaar 2012: opstart van een dagverzorgingscentrum zowel op de campus te Peer als de campus te Oudsbergen*
- *2012: door de vele uitbreidingen en het aanwezig zijn op meerdere locaties drong een nieuwe naam zich op. De naam opdrachthoudende vereniging Sint Antonius werd dan ook omgevormd naar de korte maar krachtige benaming VitaS.*
- *2018: uitbreiding van VitaS met campus Reigersvliet, DVC de Kiosk en serviceflats/assistentiewoningen voorheen uitgebaat door het OCMW van Leopoldsburg.*
- *2020: uitbreiding van VitaS met assistentiewoningen De Perre en De Zwaen te Peer.*
- *2022: uitbreiding van VitaS met campus Beringen: WZC Corsala, CDV Corsala en GAW ter Linden voorheen uitgebaat door het OCMW van Beringen.*

### VitaS telt 4 woonzorgcentra

In het kader van het totaal aanbod van VitaS in de 4 zorgcampussen telt de groep 4 woonzorgcentra: in elke zorgcampus – en in elke deelnemende gemeente - is er een woonzorgcentrum:

1. **WZC HET PERREHOF** (de nieuwe benaming van het vroegere WZC Sint-Antonius) in **Peer** omvat 145 bewonerskamers, en een erkend CDV nl. CDV De Hortus.  
Rode Kruisstraat 25, 3990 Peer  
Tel.: 011/49 26 12  
Campusdirectrice: Carla Wouters
2. **WZC KLOOSTERHOF** in **Oudsbergen** werd geopend in het najaar van 2008 en omvat 75 bewonerskamers waarvan 3 voor CVK, en een erkend CDV nl. CDV De Graankorrel.  
Kantonierstraat 6, 3670 Oudsbergen  
Tel.: 011/49 26 31  
Campusdirectrice: Evi Waelburgs

- 3. WZC DEN BOOGAARD** in **Hechtel-Eksel** is de campus dewelke werd geopend in het najaar van 2012 en omvat 93 bewonerskamers waarvan 3 voor CVK. Daarnaast is er in 2020 een CDV nl. CDV De Bolster geopend.  
Nieuwstraat 17, 3940 Hechtel-Eksel  
Tel.: 011/49 26 52  
Campusdirectrice: Leen Lavreysen.
- 4. WZC REIGERSVLIET** in **Leopoldsburg** is de campus die het laatst is toegetreden tot VitaS. Deze omvat 65 woongelegenheden en 5 kamers voor kortverblijf. Daarnaast is er nog een erkend CDV aanwezig nl. CDV De Kiosk.  
De Wittelaan 3, 3970 Leopoldsburg  
Tel. 011/49 00 67  
Campusdirecteur: Dirk Trappeniers.

**Het aanbod van de ouderenvoorzieningen van Vitas in de 5 gemeenten ziet er als volgt uit:**

**Campus Peer** (Rode Kruisstraat 25, 3990 Peer – tel. 011/49 26 00)

Woonzorgcentra en centra voor kortverblijf: WZC Het Perrehof

Centrum voor dagverzorging: De Hortus

Zelfstandig wonen: GAW De Perre , GAW De Zwaen en Residentie Sint Antonius

**Campus Oudsbergen** (Kantonnierstraat 6, 3670 Oudsbergen - tel. 011/49 26 20)

Woonzorgcentra en centra voor kortverblijf: WZC Kloosterhof

Centrum voor dagverzorging: De Graankorrel

**Campus Hechtel-Eksel** (Nieuwstraat 17, 3940 Hechtel-Eksel – tel. 011/49 26 40)

Woonzorgcentra en centra voor kortverblijf: WZC Den Boogerd

Centrum voor dagverzorging: De Bolster

Zelfstandig wonen: GAW De Bloesem

**Campus Leopoldsburg** (De Wittelaan 3, 3970 Leopoldsburg – tel. 011/49 00 60)

Woonzorgcentra en centra voor kortverblijf: WZC Reigersvliet

Centrum voor dagverzorging: De Kiosk

Zelfstandig wonen: GAW Eyckerheide , SF Chazal en SF 't Heppens Hof

**Campus Beringen** (*vanaf juni 2021*)

Woonzorgcentrum Corsala,

Centrum voor Dagverzorging Corsala, en

Zelfstandig wonen: GAW ter Linden (*overgenomen van het OCMW van Beringen*)

**VitaS is een opdrachthoudende vereniging**

De *Raad van Bestuur* telt 4 leden, 1 uit elke gemeente. De voorzitter wordt door henzelf uit de leden gekozen.. .

Daarnaast is er de *Algemene Vergadering* die is samengesteld uit de vertegenwoordigers van de deelnemende gemeenten (meestal de burgemeester) en worden door de deelnemende gemeenteraden rechtstreeks aangewezen voor elke samenkomst.

Tenslotte is er de *algemeen directeur* die de dagelijkse verantwoordelijke van de opdrachthoudende vereniging is en tevens hoofd van het personeel.

**Hoofdzetel van VitaS:**

J.H. Leynenstraat 30, 3990 Peer

+32 (0) 11 49 26 60

**Algemeen directeur:** Chris Demilder

info@vitas.be - www.vitas.be

## 29. VIVALIA INTERCOMMUNALE



**Vivalia** est une intercommunale de soins de santé belge créée le 21 octobre 2008 avec comme but la gestion des services hospitaliers et des soins de santé dans les 47 communes affiliées (toutes les 44 communes de la province de Luxembourg et 3 autres de la province de Namur).

### Historique :

La société hospitalière Vivalia SCRL, basée à Bastogne, existe depuis le 18 juin 1974.

Le 7 mai 2008, la Coordination Hospitalière Luxembourgeoise (CHL, créée le 18 mai 2004) signe un accord avec l'ensemble des intercommunales hospitalières luxembourgeoises pour la création d'une intercommunale unique de santé.

Le 21 octobre 2008, la fusion au sein de la nouvelle entité s'opère, donnant naissance à l'intercommunale transfrontalière Vivalia qui entre en fonction le 1<sup>er</sup> janvier 2009 :

*« L'Association intercommunale Vivalia a été constituée aux fins de créer, d'acquérir, de gérer et d'exploiter sur le territoire de ses associés, des institutions médico-sociales telles que cliniques, maternités, centres de santé, homes pour personnes âgées ou pour enfants, institutions pour enfants handicapés et centres d'accueil ainsi que d'organiser et gérer tout service s'occupant au sens large d'assistance et de soins extra-hospitaliers ».*

Au sein de VIVALIA, il y a le secteur : «Prise en charge de la personne âgée », intégrant la gestion les **4 maisons de repos - maisons de repos et de soins**. Celles-ci accueillent les personnes valides, en perte d'autonomie physique et/ou psychique, invalides, désorientées (démence, maladie d'Alzheimer...).

#### 1. Seniorie de Sainte-Ode

Allée de Celly 5, 6680 Saint-Ode  
Tél. : 084/24 50 10  
Direction : Julie Francois  
E-mail : [julie-francois@vivalia.be](mailto:julie-francois@vivalia.be)

#### 2. Résidence La Bouvière

Rue de la Bouvière, 14C - 6690 VIELSALM  
Téléphone : 080/800.100  
Direction : Julie CORNIL  
Email : [julie.cornil@vivalia.be](mailto:julie.cornil@vivalia.be)

#### 3. Saint-Antoine

Rue de Mageroux 55 - 6762 Virton  
Tél: 063 211 600  
Direction : Jean-Yves WILKIN  
Tél.: 063/21.16.80 ou 063/21.16.92 - GSM: 0495/24.98.02  
Email : [jeanyves.wilkin@vivalia.be](mailto:jeanyves.wilkin@vivalia.be)

#### 4. Résidence Val des Séniors

Rue des Chênays 121 - 6921 Chanly  
Tél.: 084 388 911  
Direction: Madame Ludivine GHELEIN  
Téléphone : 0491/863867  
Email : [Ludivine.Ghelein@vivalia.be](mailto:Ludivine.Ghelein@vivalia.be)

### Contact VIVALIA Pôle "Extra Hospitalier":

M. Olivier BINET, Directeur général adjoint Pôle "Extra hospitalier"  
Tél: 061/62 00 70 - E-mail : [deh@vivalia.be](mailto:deh@vivalia.be)  
Route des Ardoisières, 100 - 6880 BERTRIX

### 30. WELZIJNSVERENIGING DE ZILVEREN ZWAAN – HEIST-OP-DEN-BERG (WV)

De Heistse Raad voor Maatschappelijk Welzijn gaf op 14 september 2021 het akkoord voor de oprichting van de welzijnsvereniging 'De Zilveren Zwaan' - uw welzijn, onze zorg.

De vereniging werd vanaf 1 januari 2022 opgericht en tegen 1 januari 2023 worden de verschillende diensten in die vereniging ondergebracht.

Het OCMW van Heist-op-den-Berg biedt al meer dan 43 jaar openbare (ouderen)zorg. Die omvat zowel residentiële zorg als thuiszorg.

Welzijnsvereniging De Zilveren Zwaan heeft tot doel het organiseren van activiteiten die het mogelijk maken om, hetzij zelf, hetzij in samenwerking met andere partners, een gepast, kwaliteitsvol, breed toegankelijk en integraal zorgaanbod te verlenen. Daaronder wordt verstaan: residentiële en semi-residentiële zorg, thuiszorgondersteuning, thuiszorg en thuishulp en dit met alle middelen die haar hiertoe worden geboden door de toepasselijke regelgeving.

Vanaf 1 januari 2023 zal de welzijnsvereniging de volgende activiteiten exploiteren:

- **Woonzorgcentrum Berkenhof**
- Maaltijdbedeling
- Poetsdienst met en zonder dienstencheques
- Minder Mobielen Centrale
- Gezinshulp inclusief jobcreatie + persoonlijke alarmsysteem.

De welzijnsvereniging wordt bestuurd door een **Raad van Bestuur** bestaande uit tien afgevaardigden van het OCMW Heist-op-den-Berg, verkozen door en uit de leden van de raad voor maatschappelijk welzijn van het OCMW Heist-op-den-Berg:

Luc Vleugels (voorzitter), Eddy Gorris, Tamara Ceuppens, Kelly Van Tendeloo, Eva Van den Brand, Sarah Wouters, Jan Baestaens, Dirk Van Noten, Karen Michiels, Ilse Heremans

Het **directiecomité** bestaat uit de voorzitter en de algemeen directeur van de welzijnsvereniging, de schepenen van Zorg en de adjunct-algemeen directeur van het lokale bestuur.

#### Contact:

Welzijnsvereniging De Zilveren Zwaan  
 Kerkplein 17  
 2220 Heist-op-den-Berg  
 Tel. 015/46 15 10  
 secretariaat@huist-op-den-berg.be

## 31. WELZIJNSVERENIGING HET DAK IOW KNOKKE-HEIST (WV)



De Welzijnsvereniging Het Dak (*nieuwe naam sedert 1 januari 2002 in opvolging van de oorspronkelijke naam 'Autonome Vereniging Het Dak'*) is een OCMW-vereniging die opgericht is krachtens de bepalingen van de OCMW-wet van 8 juli 1976 die toelaat bepaalde OCMW-diensten te verzelfstandigen en onder afzonderlijk bestuur te plaatsen.

De vereniging heeft publieke rechtspersoonlijkheid, net als het OCMW en de gemeente. De Welzijnsvereniging heeft een algemene vergadering en een raad van bestuur.

Twee deelgenoten die paritair in de bestuursorganen vertegenwoordigd zijn, zijn enerzijds het gemeentebestuur van Knokke-Heist en anderzijds het OCMW van Knokke-Heist.

De Welzijnsvereniging Het Dak overkoepelt 3 instellingen: **2 woonzorgcentra** en 1 groep van assistentiewoningen

De woonzorgcentra zijn:

1. **WZC DE NOORDHINDERD**, dat geopend werd op 01/01/1981; Noordhinder 31, 8300 Knokke-Heist (tel. 050/53 00 80 – fax 050/51 64 62 – dak@knokke-heist.be). Het woonzorgcentrum heeft 150 kamers en 5 kortverblijfkamers.
2. **WZC ONZE-LIEVE-VROUW VAN TROOST** (bestaat reeds sinds 1893) Rustoordstraat 1, 8300 Knokke-Heist (tel. 050/61 39 37 – fax 050/62 58 50 – dak@knokke-heist.be). Het woonzorgcentrum heeft 115 éénpersoonkamers, 12 tweepersoonkamers en 2 echtparenkamers.

In 2018 startte de bouw van een nieuw gemeentelijk woonzorgcentrum in de Westkapellestraat in Westkapelle. Omdat het huidige Onze-Lieve-Vrouw van Troost fel verouderd is, opteerde overkoepelend orgaan Het Dak voor een nieuwbouw. De opening was oorspronkelijk voorzien eind 2020. Door de coronacrisis heeft de bouw echter vertraging opgelopen. De bouwwerkzaamheden duurden tot november 2021. Een verhuis is gepland voor het begin van 2022

*De **servicflats Residentie Mardyck**, die geopend werden in 1994, zijn gelegen in de buurt van WZC De Noordhinder, nl. op Noordhinder 39 (tel. 050/53 00 80 – dak@knokke-heist.be) Er loopt thans een 'Project optimalisatie Groep Assistentiewoningen de Mardyck.'*

### Raad van Bestuur:

Kathleen van der Hooft, voorzitter  
 Bert De Brabandere  
 Olivier Bodyn  
 Nadine Costers  
 Annie Vandenbussche  
 M. Vercruysse  
 Franck Libeer, secretaris

### Contactpersoon:

Franck Libeer, Directeur

### Contact OCMW-Knokke:

Sociaal Huis, Kraaiennestplein, 1, 8300 Knokke-Heist, Tel.: 050/53 09 00



## 32. WELZIJSVERENIGING MINTUS – BRUGGE (WV)



**Mintus** is de naam voor de nieuwe **Brugse Zorgvereniging** en dit sinds 1 januari 2018. Mintus brengt de zorgdiensten van het OCMW van Brugge samen en groepeerd alle voorzieningen in de residentiële ouderenzorg van het OCMW van Brugge : de woonzorgcentra, de centra voor dagopvang, de kortverblijven, de seniorenwoningen en de serviceflats.

### Hoofdzetel Mintus:

Ruddershove 4 8000 Brugge - T 050 32 70 00 - info@mintus.be

Tot de **groep Mintus** behoren volgende **woonzorgcentra**:

#### 1. WZC Van Zuylen

Geraalaan 50 8310 Sint-Kruis

T 050 32 79 00

E-mail: vanzuylen@mintus.be

Het woonzorgcentrum beschikt over 116 eenpersoonskamers, 4 kortverblijfkamers en 4 mantelzorgkamers.

#### 2. WZC Ter Potterie

Peterseliestraat 21 8000 Brugge

T 050 32 72 00

E-mail: terpotterie@mintus.be

Een thuis voor 121 bewoners met een zorgprofiel (117 eenpersoonskamers, 4 kortverblijfkamers).

#### 3. WZC Ten Boomgaarde

Ter Beke 27 8200 Brugge

T 050 32 78 00

E-mail: tenboomgaarde@mintus.be

Een thuis voor 112 bewoners met een zorgvraag. Er zijn 108 eenpersoonskamers en 4 kortverblijfkamers.

#### 4. WZC Minnewater

Prof. Dr. J. Sebrechtsstraat 1 8000 Brugge

T 050 32 76 00

E-Mail: minnewater@mintus.be

Woonzorgcentrum Minnewater heeft een rijk verleden. In 1892 werd het opgericht als Sint-Antoniushospice en vanaf WO II tot 1977 werd het aan het Sint-Janshospitaal toegevoegd.

Er is een opnamecapaciteit voor 145 senioren, waarvan 5 in kortverblijf.

#### 5. WZC Hallenhuis

Pastoriestraat 1B 8200 Brugge

T 050 32 71 10

E-mail: hallenhuis@mintus.be.

Opnamecapaciteit voor 113 personen. Het aantal kamers is als volgt verdeeld: 109 eenpersoonskamers, 4 kamers voor kortverblijf, waarvan 1 kamer voor personen met dementie.

#### 6. WZC De Zeventorentjes

Sint-Lucaslaan 50 8310 Brugge

T 050 32 79 50

E-mail: dezeventorentjes@mintus.be

WZC De Zeventorentjes heeft een opnamecapaciteit van 126 woonegelegenheden, met 122 eenpersoonkamers en 4 kamers voor kortverblijf.

## 7. WZC De Vliedberg

Ruddershove 1 8000 Brugge

T 050 32 77 00

E-mail: devliedberg@mintus.be

WZC De Vliedberg heeft een opnamecapaciteit voor 96 bewoners. Het aantal kamers is als volgt verdeeld: 92 eenpersoonskamers, 4 kamers voor kort verblijf, enkel voor personen met dementie.

## 8e WZC in opbouw : nl. WZC Sint-Pietersmolenwijk

In het **najaar van 2023** opent zorgcampus Sint-Pietersmolenwijk in Brugge. De site is gelegen vlakbij de Sint-Pietersplas. We bouwen er een woonzorgcentrum, een centrum voor dagverzorging, een kinderdagverblijf en een buitenschoolse opvang. De werken zijn volop aan de gang. Het woonzorgcentrum biedt plaats aan 232 bewoners. Het centrum voor dagverzorging biedt plaats aan 30 mensen. In de kinderopvang kunnen 36 kinderen voltijds verblijven. In de buitenschoolse opvang zijn er 42 plaatsen, voor kinderen tot 12 jaar. Zorgcampus Sint-Pietersmolenwijk wordt meteen de grootste zorgsite van welzijnsvereniging Mintus. Er gaan in totaal zo'n 167 voltijdse medewerkers aan de slag.

### Raad van Bestuur Mintus:

**Voorzitter:** Pablo Annys

**Leden:** Yves Buysse, Jos Demarets, Hilde Decler, Pascal Ennaert, Mieke Hoste, Paul Jonckheere, Carlos Knockaert, Johan Logghe, Jasper Pillen, Jean-Marie De Plancke, Charlotte Storme, Sandra Wintein, Martine Bruggeman.

**Algemeen directeur:** Christian Fillet.

### 33. WELZIJSVERENIGING MOTENA – ROESELARE (WV)

## MOTENA

*'Motena' is een ingekorte versie van het Japanse begrip 'omotenashi', een vorm van bijna extreme beleefdheid en gastvrijheid, een fenomeen waar de Japanners wereldwijd om bekend staan. In de eerste letter zijn twee mannetjes verwerkt die elkaar de hand schudden en licht buigen.*

**WELZIJSVERENIGING MOTENA** Is een publiekrechtelijke vereniging en moet dus blijven beantwoorden aan de regelgeving van openbare besturen. Het is een bewuste keuze om de zorgdiensten nog steeds vanuit het lokaal bestuur te organiseren. De band met het OCMW en Stad blijft bestaan. Deze band vertaalt zich ook in de organisatiestructuur, met name de Algemene Vergadering en de Raad van Bestuur (*zie verder*)

**Zetel van MOTENA:** Gasthuisstraat 10, 8800 Roeselare  
Tel. 051/80 52 00 – [info@motena.be](mailto:info@motena.be)

**WELZIJSVERENIGING MOTENA** bestaat uit:

- vier woonzorgcentra (**De Waterdam, De Zilverberg, Ter Berken en Sint-Henricus**)
- vier lokale dienstencentra (Ten Elsberge, Schiervelde, De Zilverberg en De Waterdam)
- thuiszorgdiensten Kotee (poetsdienst, maaltijden aan huis, klusdienst en thuisverpleging)
- voorschoolse en naschoolse kinderopvanginitiatieven KIDZ (KIDZ Roeselare, KIDZ Beveren, KIDZ Rumbeke, KIDZ Onthaalouders)
- **Assistentiewoningen en woonassistentie**
- Therapeutisch Zorgpunt N, therapeutische zorg voor kinderen, jongeren en volwassenen

#### 1. WZC De WATERDAM

Het woonzorgcentrum De Waterdam is ontstaan uit een fusie van de 2 voormalige woonzorgcentra, Ter Dreve en Ten Hove. Het bevindt zich naast het Stedelijk Ziekenhuis en het centrale Motena gebouw.

In WZC De Waterdam begeleidt men zowel senioren met een laag verzorgingsprofiel als fysiek zwaar zorgbehoevende senioren. Momenteel vinden 147 bewoners er hun thuis, aangevuld met 4 kortverblijven.

#### 2. WZC DE ZILVERBERG

Woonzorgcentrum De Zilverberg richt zich naar fysiek zwaar zorgbehoevende senioren en ouderen met dementie.

Er zijn 120 comfortabele kamers, voorzien van de modernste zorgtechnologie, aangevuld met 3 kamers voor kortverblijf. WZC De Zilverberg heeft 8 leefgroepen, waar telkens 15 bewoners samenwonen.

#### 3. WZC TER BERKEN

Woonzorgcentrum Ter Berken richt zich op senioren die door psychische problemen niet langer zelfstandig thuis kunnen wonen.

90 senioren vinden er hun thuis. Elke bewoner beschikt over een éénpersoonkamer. Per verdieping zijn er 2 ruime woonkamers voor telkens 15 bewoners. Daarnaast is er ook 1 kamer voor kortverblijf.

#### 4. WZC SINT-HENRICUS

In het woonzorgcentrum Sint-Henricus, in het centrum van Rumbeke, kan je terecht voor residentiële zorg aan 87 senioren in éénpersoonkamers. Daarnaast zijn er 4 kortverblijfkamers en is er een dagverzorgingscentrum voor 50 bezoekers.

#### Herlocatie van het woonzorgcentrum Ter BERKEN

Het veranderend zorglandschap en noodzakelijke renovatiewerken zorgen ervoor dat Motena de capaciteit van zijn woonzorgcentra proactief herschikt. Nadat de renovatiewerken en uitbreiding

van woonzorgcentra De Waterdam en Sint-Henricus zijn afgerond, zal het gebouw van Ter Berken vanaf 2024 niet langer functioneren als woonzorgcentrum. Alle bewoners kunnen daarna terecht in een van de andere woonzorgcentra van Motena en ook de medewerkers van Ter Berken kunnen daarna aan de slag blijven op een van onze locaties, waarbij er dus geen sprake is van afvloeiingen.

**Bestuursorganen:**

**Algemene Vergadering:** De leden van de Algemene Vergadering van MOTENA bestaan uit de 12 OCMW-raadsleden, 1 afgevaardigde van Stad Roeselare en 1 afgevaardigde van het directiecomité van MOTENA.

De **Raad van Bestuur** bestaat uit 6 OCMW-raadsleden, 1 afgevaardigde van Stad Roeselare en 1 afgevaardigde van het directiecomité van MOTENA. Voorzitter van de Raad is Bart Wenes.

Het **Algemeen Directiecomité** bestaat uit:

- Verdoolaege Steven, algemeen directeur
- Hostekint Laurent, directeur Zorg
- Vandecasteele Trui, HR-directeur
- Coysman Gijs, Secretaris directiecomité.

## 34. WELZIJSVERENIGING OPCURA – OPWIJK (WV)



Kloosterstraat 75, 1745 Opwijk

Opgericht als Vereniging van OCMW's op 20 december 2017

### Woonzorgcentrum Oase

We hebben in ons woonzorgcentrum drie afdelingen : Konkelzicht, 't Stenen Wegske en Hulstberg.

De afdeling Konkelzicht bevindt zich op het gelijkvloers en richt zich voornamelijk naar lichamelijk zorgbehoevende bewoners. Op deze afdeling zijn er 26 kamers waarvan 2 kamers voor kortverblijf.

De afdeling 't Stenen Wegske bevindt zich eveneens op het gelijkvloers. Dit is een beschermd afdeling waar voornamelijk dementerende bewoners verblijven. Op deze afdeling zijn er 30 kamers waarvan 1 kamer voor kortverblijf.

De afdeling Hulstberg is gelegen op de eerste verdieping en richt zich voornamelijk tot valide bewoners en lichamelijk zorgbehoevende bewoners. Deze afdeling heeft 27 kamers.

### Serviceflats

- *Den Eikendreef*
- *De Vlindertuin*

### Sociaal restaurant Aan Tafel

### Buurtzorg 'Den Hopstaak'

### Poetsdienst dienstenchequebedrijf

### Ondersteunende diensten van de iopenbare ouderenzorgvoorzieningen

### Raad van bestuur

De Raad van Bestuur is conform de statuten van zv OPcura samengesteld uit vertegenwoordigers van de twee deelgenoten, het OCMW en de gemeente Opwijk:

Het aantal afgevaardigden van het OCMW is vastgesteld op 4.

Het aantal afgevaardigden van de gemeente is vastgesteld op 1.

### Samenstelling:

*Vertegenwoordiging OCMW:* Roland Mortier, Patrick De Smedt, Els Van Buggenhout, Marijke De Vis

*Vertegenwoordiging gemeente:* Peter Beerens

Directeur Ouderenzorg: Geert Geroms

### 35. WELZIJNSVERENIGING RVT RUSTHUIS NAJAARSZON – BRAKEL (WV)

De toenmalige gemeente Nederbrakel besliste in de jaren zestig tot op het oprichten van een rusthuis.

In de jaren negentig werd duidelijk dat de toenmalige infrastructuur niet meer in overeenstemming was met tal van hedendaagse normen.

Omdat het OCMW en gemeente Brakel zelf niet de middelen en know-how hadden om dergelijke renovatie op te starten, werd een vereniging naar OCMW-recht opgericht (Titel VIII, hoofdstuk I) .

Een private partner werd - na marktconsultatie - gevonden in de vzw Sint-Jozef.

Als welzijnsvereniging werd een ambitieus renovatie- en uitbreidingsproject gestart.

Met resultaat:

- een nieuwbouw voor het RVT-gedeelte voor in totaal 54 personen (in gebruik in 2012)
- de verbouwing van het vroegere RVT-gebouw naar 45 assistentiewoningen (in gebruik in 2014).
- een centrum voor kortverblijf voor 10 personen (sedert 2011)
- een dagverzorgingscentrum voor 15 personen (sedert 2016)

**Voorzitter:** Bruno Schollaert

**Directeur Woonzorgcentrum:** Lies Witteman – [Lies.witteman@najaarszon.be](mailto:Lies.witteman@najaarszon.be) – 055/43 27 90

**Verantwoordelijke Assistentiewoningen:** Tracy De Backer

**Coördinator Dagverzorgingscentrum:** Sabine Aelvoet

**Adres:**

Vereniging RVT/Rusthuis Najaarszon

Kasteelstraat 50

9660 Brakel

Tel. 055/43 27 90

## 36. WELZIJSVERENIGING SINT-GILLIS-WAAS (WV)



Welijnsvereniging Sint-Gillis-Waas neemt de vorm aan van een vereniging overeenkomstig de bepalingen van Titel VIII, hoofdstuk I van het decreet betreffende de organisatie van de Openbare Centra voor Maatschappelijk Welzijn van 19 december 2008 (hierna genoemd het "OCMW-decreet").

**Welijnsvereniging Sint-Gillis-Waas** bezit rechtspersoonlijkheid.

"Het OCMW van Sint-Gillis-Waas geeft aan Welzijnsvereniging Sint-Gillis-Waas de opdracht om de residentiële ouderenzorg van het OCMW van Sint-Gillis-Waas te organiseren, uit te baten en alle initiatieven te nemen die kaderen in deze opdracht."

De Welzijnsvereniging van Sint-Gillis-Waas beschikt over

- **een Woonzorgcentrum,**
- met een kortverblijf en
- *2 residenties met assistentiewoningen: Residentie Kamerrijk en Residentie Ruiterhof.*

### **WZC DE KROON**

Zwanenhoekstraat 3, 9170 Sint-Gillis-Waas  
Tel. 03/727 14 60

Het woonzorgcentrum De Kroon biedt een thuis aan 160, voornamelijk zorgbehoevende, ouderen en 7 kamers voor kortverblijf.

### **Contact:**

Welijnsvereniging Sint-Gillis-Waas  
Zwanenhoekstraat 3, 9170 Sint-Gillis-Waas  
Tel. 03 727 14 60  
[www.sint-gillis-waas.be](http://www.sint-gillis-waas.be)

### **Contactpersonen WZC De Kroon:**

Joke Henne, algemeen directeur wnd.

Carine Thyssen, coördinator zorg  
03 727 14 63  
[carine.thyssen@welzijnsvereniging.be](mailto:carine.thyssen@welzijnsvereniging.be)

## 37. WELZIJSVERENIGING SLEUTELZORG TEMSE (WV)



Op **1 januari 2020** ging in Temse de **Welijnsvereniging Sleutelzorg** van start.

Dit nieuwe bestuursorgaan exploiteert volgende woonzorgcentra, ouderenvoorzieningen en diensten:

- **Woonzorgcentrum 'De Reiger'**
- **Woonzorgcentrum 't Blauwhof'**
- Centrum voor Kortverblijf (CVK) De Reiger
- (GAW) Residentie Elisabeth
- Dienst Gezins- en Aanvullende Thuiszorg
- Klusjesdienst
- Lokaal dienstencentrum 't Achterpoortje
- Seniorenmobiel
- Dienstenchequebedrijf (vanaf maart 2020).

De welzijnsvereniging telt ca. 285 personeelsleden, van wie 249 contractuelen en 36 statutairen.

Voor ondersteunende diensten zoals ICT, Financiën, Personeelsdienst... zal de welzijnsvereniging beroep doen op de diensten van het Lokaal Bestuur.

Sleutelzorg heeft tot doel om voor de inwoners van Temse en daarbuiten een kwalitatieve, betaalbare, warme en breed toegankelijke zorgverlening te garanderen binnen het sociaal-economisch kader van het Lokaal Bestuur..

### **WELZIJSVEREIGING SLEUTELZORG** beheert en exploiteert **2 woonzorgcentra:**

#### **1. WZC DE REIGER**

Woonzorgcentrum De Reiger is in de onmiddellijke nabijheid van het centrum van Temse gelegen: **Clement D'Hooghelaan 8**. Het centrum beschikt over 150 woongelegenheden en 4 kortverblijven met 4 afdelingen verdeeld over 5 verdiepingen.

#### **2. WZC 'T BLAUWHOF**

Woonzorgcentrum 't Blauwhof is gelegen in **Hospitaalstraat 37, Steendorp** en beschikt over 60 woongelegenheden met 1 afdeling, verdeeld over 2 verdiepingen.

**WELZIJSVERENIGING SLEUTELZORG** beheert naast voornoemde woonzorgcentra ook een aantal assistentiewoningen nl. in Residentie Elisabeth en het Lokaal Dienstencentrum 't Achterpoortje.

Residentie Elisabeth is gelegen te Temse en beschikt over 70 flats, verdeeld over 4 verdiepingen: op het gelijkvloers bevinden zich 16 flats, op de 1ste verdieping zijn het er 18, alsook op de 2de verdieping en de 3de verdieping.

### **Oprichting en bestuur van WELZIJNVERENIGING SLEUTELZORG:**

Op 27 mei 2019 keurde de OCMW-raad van Temse de oprichting goed van de publiekrechtelijke vereniging **Welijnsvereniging Sleutelzorg**, alsook de statuten en de motiveringsnota.

De Vlaamse minister van Binnenlands Bestuur Liesbeth Homans verleende bij ministerieel besluit van 27 augustus 2019 haar goedkeuring aan de oprichting van deze welzijnsvereniging



en de bijhorende statuten.

Aangezien het een publiekrechtelijke vereniging is, is er een politieke vertegenwoordiging in de Algemene Vergadering en de Raad van Bestuur. Alle OCMW/gemeenteraadsleden maken deel uit van de Algemene Vergadering.

Binnen de Algemene Vergadering is een Raad van Bestuur gekozen met 8 leden:

1. Ingrid Deschepper
2. Franky De Graeve
3. Werner Maerevoet
4. Björn Van Asbroek
5. Bart Van Geyt
6. Annemie Muyshondt
7. Vincent De Maeyer
8. Brigitte Caura

Op 30 september 2019 verkoos de Algemene Vergadering uit de leden van de Raad van Bestuur Werner Maerevoet tot **voorzitter** van de welzijnsvereniging.

De dagelijkse werking is door de Raad van Bestuur gedelegeerd aan het Directiecomité, dat bestaat uit 6 leden met Saskia Boone, **algemeen directeur** aan het hoofd.

**Contact:**

**Welzijnsvereniging Sleutelzorg**

Clement D'hooghelaan 8 (*WZC De Reiger*)

9140 Temse

Tel. 03 710 25 60

[www.sleutelzorgtemse.be](http://www.sleutelzorgtemse.be)

## 38. WELZIJNSVERENIGING TER NETHE – HULSHOUT (WV)



De Welzijnsvereniging Ter Nethe werd opgericht voor een termijn van dertig opeenvolgende jaren vanaf de oprichtingsdatum van 1 januari 2022.

De welzijnsvereniging heeft tot doel “het organiseren van activiteiten die het mogelijk maken om, hetzij zelf, hetzij in samenwerking met andere partners, een gepast, kwaliteitsvol, breed toegankelijk en integraal zorgaanbod te verlenen. Hieronder wordt verstaan: residentiële en semi- residentiële zorg, thuiszorgondersteuning, thuiszorg en thuishulp en dit met alle middelen die haar hiertoe worden geboden door de toepasselijke regelgeving.”

De welzijnsvereniging exploiteert bij de opstart de volgende activiteiten:

- **Woonzorgcentrum Ter Nethe** (60 bewoners) Grote Baan 264, 2235 Hulshout

Anja Paepen, directeur.

Tel. 015 22 93 90

Email: [anja.paepen@hulshout.be](mailto:anja.paepen@hulshout.be)

- Maaltijdbedeling.

Op site Ter Nethe, het terrein achter het huidige woonzorgcentrum (Grote Baan 262), wil Hulshout een zorgcampus uitbouwen. Het lokaal bestuur wil aan een externe partner een erfpacht toekennen zodat deze op onze site een nieuw woonproject in de zorgsfeer kan realiseren en uitbaten. Er is op deze site plaats voor zowel een woonproject van een vergunde zorgaanbieder, als voor een woonproject van een ouderinitiatief.

## 39. WELZIJSVERENIGING WOON- EN ZORGBEDRIJF WERVIK (WV)



### Hoofdzetel:

#### WZBW WERVIK (Woon-en Zorgbedrijf Wervik)

Steenakker 30  
8940 Wervik  
Tel.: 056/30.02.00

Het bedrijf is een OCMW-vereniging naar publiek recht en opgericht op 1 januari 2018. Deze vereniging beheert op het grondgebied Wervik **twee publieke woonzorgcentra**, de afdeling woonzorg met haar uitgebreid dienstenaanbod aan huis, de aangepaste woonvormen en de ondersteunende diensten.

### WOON- EN ZORGBEDRIJF WERVIK telt 2 woonzorgcentra:

#### 1. WOONZORGCENTRUM HET PARDOEN

Akademiestraat 1  
8940 WERVIK  
Tel.: 056/95.28.00

Directeur: Rik Leroy

Het Pardoen is sinds 2011 een volledig nieuw woonzorgcentrum met 105 woonegelegenheden, erkend door de Vlaamse Gemeenschap om zorgbehoevende personen deskundig te verzorgen en te huisvesten.

De voorziening is gelegen in het stadscentrum langs de oevers van de Leie.

De infrastructuur, de vele hulptoestellen, het aangepaste meubilair en onze verzorging en begeleiding zijn aangepast aan bewoners met een hogere zorggraad, zonder dat dit de huiselijkheid aantast.

Het Pardoen heeft drie afdelingen met vijf onderscheiden leefgroepen, allen benoemd naar het Wervikse tabaksverleden.

#### 2. WOONZORGCENTRUM TER BEKE

Beselarestaat 1  
8940 GELUWE  
Tel.: 056/95.29.00

Directeur: Elien Dejaegere

WZC Ter Beke is een woonzorgcentrum met 75 woonegelegenheden en ligt pal in het centrum van het dorp Geluwe.

Zowel **WZC PARDOEN** (1 kamer) als **WZC TER BEKE** (4 kamers) voorzien beide in een herstelverblijf als tijdelijke opvang voor personen na een heelkundige ingreep, ziekenhuisopname door ernstige aandoening of langdurige onderbreking van de normale activiteiten. Na de opvang kunnen de gebruikers opnieuw zelfstandig thuis wonen.

Naast het beheer en de exploitatie van deze 2 woonzorgcentra is WOON- en ZORGBEDRIJF actief op het vlak van de **sociale huisvesting**. In 1997 werd **Ten Kanter** gebouwd, gelegen in de Reutelbekestraat te Geluwe in een groene omgeving. Het gebouw bestaat uit 21 sociale flats en 12 garages.

- De flats zijn uitgerust met een parlofoon en de bewoner beschikt over een alarm-armband (verbonden met het WZC Ter Beke Geluwe).

- De gelijkvloerse flats werden opgenomen in het lokaal toewijzingsreglement (voorrang aan bewoners van minstens 65 jaar).
- De bewoners kunnen beroep doen op de bestaande dienstverlening en georganiseerde activiteiten van het Woon- en Zorgbedrijf Wervik.
- De woongelegenheden geven geen voorrang bij een eventuele opname in een woonzorgcentrum van het Woon- en Zorgbedrijf.

WOON-EN ZORGBEDRIJF WERVIK biedt ook diensten aan in het kader van ‘**thuisdiensten**’, zoals nachtopvang, personenalarmpoetsstellen, poetsdienst, warme maaltijden aan huis, mindermobielen centrale, klusjesdienst, voetgangerscirkels en boodschappendienst

#### **Bestuursorganen van WOON- EN ZORGBEDRIJF WERVIK:**

De **Algemene Vergadering** bestaat uit 13 OCMW-raadsleden:

*Lien Deblaere (voorzitter), Sonny Ghesquière (plaatsvervangend voorzitter), Kristof Vandamme, Bart Pynket, Nele Leroy, Ann Degroote, Tom Durnez, Els Scheirlynck, Youro Casier, Yara Bogaert, Robin Depoorter, Belinda Beauprez, Cindy Vienne.*

De **Raad van Bestuur** bestaat uit 7 leden van de algemene vergadering

*Lien Deblaere (voorzitter Sonny Ghesquière (plaatsvervangend voorzitter), Bart Pynket, Kristof Vandamme, Nele Leroy, Belinda Beauprez, Cindy Vienne.*

#### **Leden directie:**

Myriam Deloddere, algemeen directeur

Melissa Alaimo, woonzorgcoördinator

Bartel Arnaert, directeur personeelsdienst

Damiaan Beele, specialist centrale administratie

Charlot Beerlandt, stafmedewerker

Roald Bekaert, preventieadviseur

Tom Cuvelier, financieel directeur

Clément De Bruyckere, expert infrastructuur

Stijn Decoene, centrumleider LCD De Spie

Elien Dejaegere, directeur WZC Ter Beke

Rik Leroy, directeur WZC Het Pardoen

Vanessa Verhaest, stafmedewerker

Stefaan Dierick, Sodexo manager

## 40. WELZIJNSVERENIGING 'ZORG STEKENE' (WV)



### Zorg Stekene

De welzijnsvereniging Zorg Stekene werd opgericht door het OCMW Stekene om alle zorgdiensten onder te brengen in één overkoepelende organisatorische zorgeenheid.

De welzijnsvereniging exploiteert de volgende activiteiten:

- **Woonzorgcentrum 'Zoetenaard'**, inclusief het centrum voor kortverblijf
- Dagverzorgingscentrum 't Zoete'
- Kinderdagverblijf 'Dol-fijn'
- Dienstencheque-onderneming
- Bejaarden- en mindervalidenwoningen 'Snoezelhof'
- Warme Maaltijdbedeling aan Huis
- Mindermobielen centrale

#### Samenstelling Algemene Vergadering

De algemene vergadering van welzijnsvergadering "Zorg Stekene" bestaat uit 11 leden.

Grietje Cortebeek, Voorzitter

Dirk Backaert

Koen De Cock

Giovanni De Looze

Katrien De Vijlder

Pieter De Witte

Gilberte Geers

Veerle Meuleman

Celien Van Broeck

Gunter Van Campenhout

Maaïke Van Puyenbroeck

#### Samenstelling Raad van Bestuur:

Grietje Cortebeek, Voorzitter

Dirk Backaert

Maaïke Van Puyenbroeck

**Directie:** Petra Moens (algemeen directeur)

#### Contact:

Gemeentehuis Stadionstraat 2 9190 Stekene

T 03 790 02 11

E info@stekene.be

## 41. WOONZORGGROEP VOORKEMPEN (WV)



**WZC Verbert-Verrijdt** en **WZC Rustenburg** fungeerden eerst als twee aparte OCMW-instellingen, maar is nu **één welzijnsvereniging** door de samenwerking tussen het **OCMW-Schoten** en het **OCMW-Wijnegem**.

### Historiek

De voorgeschiedenis van **WZC Verbert-Verrijdt** gaat terug tot in de jaren 1800. Vooraleer het gebouw een woonzorgcentrum werd, werd het in 1861 geopend als gasthuis. In het gasthuis verbleven zowel weeskinderen als volwassenen. Het was een toevluchtsoord voor de armen waar ze beroep konden doen op verpleging, kraamzorg of medische verzorging. Voor dit alles konden ze rekenen op de zusters Maricolen-Franciscanessen, die het gasthuis bemanden. Het gasthuis werd later omgebouwd tot een noodhospitaal toen een brandbom bijna alles vernietigde. In het noodhospitaal verzorgden de zusters samen met helpers van het Rode Kruis mensen uit Schoten.

Na de oorlog werd het noodhospitaal omgevormd tot een kraaminrichting gekend als Het Moederhuis van Schoten.

In 1959 werden de eerste stappen ondernomen om Verbert-Verrijdt te transformeren tot het icoon en woonzorgcentrum dat het nu is.

**WZC Rustenburg** heeft net zoals WZC Verbert-Verrijdt een rijke voorgeschiedenis.

Het verhaal begint in 1892, wanneer Eerw. Hr. De Ridder een stuk grond schonk aan de gemeente voor de bouw van een nieuw gasthuis. Ook hier stonden zusters in voor de verzorging van de ouderlingen, nl. de zusters Annonciaden. Het gasthuis bestond uit een rusthuis, een boerderij, een lazaret en een dodenhuisje. Ook was er een boomgaard en een tuintje waar verse groenten gekweekt werden. De aalmoezenier van het gasthuis woonde in een pastoorswoning die later werd afgebroken om plaats te maken voor een nieuw politiegebouw. In 1975 werd er besloten om over te gaan tot de bouw van een nieuw rustoord aan de Koolsveldlaan. Het nieuwe gebouw genaamd 'Rustenburg' werd opgericht door het OCMW en in gebruik genomen in 1977. Deze grote vernieuwing was erg vooruitstrevend in de jaren 70. Het oude gasthuis kreeg ook een nieuwe invulling. In de rechtervleugel van het gasthuis werd de politie ondergebracht en het overige gedeelte werd gebruikt als ontmoetingsruimte. In de overige ruimte werden culturele activiteiten georganiseerd. De kapel werd omgedoopt tot 'Kapeltheater' en ook de bibliotheek vond een onderkomen in het gebouw. Half in de jaren 80 bleek er een tekort aan opvang voor minder valide bejaarden. Om aan dit tekort te voldoen, werd er overgegaan tot verbouwingen. Ook voor bejaarden met dementie werd een nieuwe afdeling voorzien. In 1992 begonnen de verfraaiingswerken. Het doel was om een volledig dienstencentrum uit te bouwen voor het OCMW met een aparte ingang voor het rusthuis. Ook werd er een afdeling voorzien voor zware zorgbehoevenden. In 1994 kwam de nieuwbouw in gebruik. In 1997 werd het gasthuis omgevormd tot een volwaardig cultureel centrum en in 2000 werd het opnieuw geopend. In 2004 werd beslist om 28 zorgwoningen te bouwen zodat ouderen zo lang mogelijk zelfstandig konden wonen. De vraag naar flats voor senioren werd ook alsmaar groter. Zo kwam er in 2008 'De Meidoorn', een complex van 26 sociale huurwoningen. Het rusthuis was stilaan toch toe aan een volledige vernieuwing. De werkzaamheden die in samenwerking met het OCMW van Wijnegem gebeurden, begonnen in 2009 en in juni 2012 konden de bewoners hun nieuwe kamers intrekken.

### 1. WOONZORGCENTRUM VERBERT-VERRIJDT CAMPUS SCHOTEN

Het woonzorgcentrum Verbert-Verrijdt biedt een nieuwe thuis aan voor 166 zorgbehoevende ouderen van 65 jaar en ouder.

Verbertstraat 25 | 2900 Schoten

Tel. 03 680 06 80

info@wzgvoorkempen.be  
 Woonzorgcentrum Verbert-Verrijdt beschikt ook over een dagverzorgingscentrum:  
 DVC 't Dorp  
 J. Van Craenstraat 1 | 2900 Schoten  
 Tel. 03 680 06 80  
[info@wzgvoorkempen.be](mailto:info@wzgvoorkempen.be)

## 2. WOONZORGCENTRUM RUSTENBORG

In het nieuwe gebouw zijn 70 woonegelegenheden voorzien met inbegrip van woonegelegenheden voor ouderen met dementie.

Woonzorgcentrum Rustenburg bestaat uit vijf woonzones: woonzone Klimop, woonzone Vlaaikensgang, woonzone Veldweg, woonzone Dageraad en woonzone Ganzenweg.  
 Koolsveldlaan 94, 2110 Wijnegem

Tel. 03 288 20 00  
[info@wzgvoorkempen.be](mailto:info@wzgvoorkempen.be)

Het OCMW van Wijnegem heeft vanaf eind 2005 een erkenning gekregen voor een kortverblijf van drie kamers in woonzorgcentrum Rustenburg

**Woonzorggroep Voorkempen** verleent 'woonassistentie' aan bepaalde ouderenvoorzieningen waar we een samenwerkingsverband met hebben afgesloten.

In Wijnegem gaat het om de bejaardenflats Meidoorn en Bloesempad en in Schoten de assistentiewoningen Schuttershof.

### Directies:

Marleen Tilborghs, algemeen directeur en directeur WZC Rustenburg

[Marleen.tilborghs@wzgvoorkempen.be](mailto:Marleen.tilborghs@wzgvoorkempen.be)

Tel. 03 288 20 01 (Wijnegem)

Tel. 03 680 06 56 (Schoten)

Jean Van Humbeeck, financieel directeur en directeur WZC Verbert-Verrijdt

[Jean.vanhumbeeck@wzgvoorkempen.be](mailto:Jean.vanhumbeeck@wzgvoorkempen.be)

Tel. 03 680 05 63

## 42. WOONZORGNETWERK EDEGEM (WV)



Het Woonzorgnetwerk Edegem is een welzijnsvereniging, een koepel bestaande uit drie componenten: **WoonZorgCentrum Immaculata**, Lokaal DienstenCentrum Den Appel en Thuiszorg Immaculata. Het WoonZorgNetwerk Edegem wil zelf aanbieder zijn van de thuis- en ouderenzorg én daarbij ook de continuïteit in het woonzorgtraject bewerkstelligen.

**Raad van Bestuur:** Brigitte Vermeulen-Goris, Lawrence Vancreaynest, Julien Delarbre, Albert Follens, Ann De Cleyn, Sien Pillot, Ria Mertens

**Contact :** Oude-Godstraat 110, 2650 Edegem  
Tel. 03/450 84 00  
[immaculata@wznedegem.be](mailto:immaculata@wznedegem.be)

### 1. WoonZorgCentrum Immaculata

Het WoonZorgCentrum ligt dicht bij het centrum van de gemeente en Domein Hof ter Linden. Het richt zich voornamelijk op zwaar zorgbehoevende ouderen. Het centrum bevat 6 residenties : Aster, Begonia, Calla, Dahlia, Edelweiss en Freesia. Eén van de zes residenties richt zich specifiek op mensen met dementie met doelgedrag.

WZC Immaculata beschikt heden over:

- 180 woonegelegenheden voor permanent verblijf
- 10 kamers kortverblijf (CvK)

#### **Historiek**

Wat eens omschreven werd als 'openbaar Godsgasthuis (1877) van Edegem' evolueerde naar een modern woonzorgcentrum. Immaculata groeide meer en meer uit tot een plaats waar een totaalpakket van ouderenzorg gecentraliseerd wordt.

Doel van deze verdere evolutie: zorg centraliseren, op elkaar afstemmen en verder ontwikkelen zodat elke inwoner van Edegem de kans krijgt om 'op een kwaliteitsvolle wijze oud te worden in de eigen omgeving'.

De naam Immaculata is gekoppeld aan het eeuwfeest van Onze Lieve Vrouw Onbevleete Ontvangenis, welke in 1954 werd gevierd.

Het oorspronkelijk schild is gesierd met 3 asters in een blauwe kleur: deze bloem heeft de betekenis van 'gelukkige ouderdom'. Deze bloem is nog steeds het symbool voor WZC Immaculata. Naast de aster werd gekozen voor een bloemennaam voor elke residentie.

#### **Contact**

Oude-Godstraat 110, 2650 Edegem  
Tel.  
03 450 84 00  
E-mail  
[immaculata@wznedegem.be](mailto:immaculata@wznedegem.be)

### 2. Lokaal DienstenCentrum Den Appel

### 3. ThuisZorg Immaculata



### 43. ZORG IZEGEM (WV)

**Zorg Izegem** is een publiekrechtelijke vereniging die werd opgericht met als doel om alle openbare zorgdiensten in Izegem te bundelen in een autonome en verzelfstandigde organisatie, (een welzijnsvereniging) waar op een efficiënte wijze betaalbare, kwaliteitsvolle en toegankelijke zorg kan worden aangeboden aan alle Izegemnaren, nu en ook in de toekomst.

Die openbare **zorg** situeert zich op vlak van woonzorg, dagzorg, thuiszorg en kindzorg, en wordt aangeboden in:

Zorg Izegem is een vereniging die werd opgericht met als doel om alle openbare zorgdiensten in Izegem te bundelen in een autonome en verzelfstandigde organisatie, waar op een efficiënte wijze betaalbare, kwaliteitsvolle en toegankelijke zorg kan worden aangeboden aan alle Izegemnaren, nu en ook in de toekomst.

Die openbare **zorg** situeert zich op vlak van woonzorg, dagzorg, thuiszorg en kindzorg, en wordt aangeboden in:

- **Woonzorgcentrum De Plataan**
- Centrum voor dagverzorging Dischveld
- de assistentiewoningen Vijverhof en De Rode Poort
- Lokaal dienstencentrum De Leest
- Buitenschoolse kinderopvang Okido
- Een aantal thuisdiensten zoals een maaltijddienst, een poetsdienst, ...

Zorg Izegem is een vereniging met twee leden: het Stadsbestuur en het OCMW van Izegem. Als afzonderlijke **rechtspersoon** beschikt Zorg Izegem over een eigen patrimonium, eigen personeel en eigen werkingsmiddelen.

De officiële oprichting gebeurde op 23 oktober 2017, de statuten werden gepubliceerd in het Belgisch Staatsblad op 10 november 2017, en de organisatie werd operationeel op 1 januari 2018.

Zorg Izegem is een vereniging van **publiek recht**, wat inhoudt dat Zorg Izegem heel wat regels dient te respecteren die ook gelden voor het stadsbestuur en het OCMW, zoals de motiveringsplicht, de overheidsopdrachtenreglementering en de BBC-reglementering rond beleidsplanning en boekhouding.

#### **Bestuur:**

Ann Van Essche (voorzitter), Hein Depoorter, Frederick Verhaeghe, Balder Clarys en Nick Verschoot, Virginie Derumeaux, Eveline Christiaens, Sybille Vandeputte en Justine Hollevoet.

**Algemeen directeur:** Bart Desimpel

#### **Contact:**

ZORG IZEGEM  
Kokelarestraat 2  
8870 Izegem  
051 33 66 77  
info@zorgizegem.be

#### 44. ZORG HOUTHALEN-HELCHTEREN (WV)

Met **Zorg Houthalen-Helchteren** worden alle zorgactiviteiten van het OCMW (met uitzondering van de sociale dienst) gebundeld en ondergebracht in een publieke verzelfstandigde entiteit (WV).

De nieuwe zorgvereniging heeft als doel 'het organiseren van aanbod kinderzorg, ouderenzorg en thuiszorg' en ging op 1 april 2018 officieel van start!

De welzijnsvereniging draagt de naam "**Zorg Houthalen-Helchteren**", vereniging van publiek recht onderworpen aan deel 3, titel 4, hoofdstuk 2 van het Decreet over het Lokaal Bestuur van 22 december 2017 (hierna afgekort "DLB"), hierna aangeduid als "de welzijnsvereniging".

De maatschappelijke zetel van de welzijnsvereniging is gevestigd te 3530 Houthalen- Helchteren, Pastorijstraat 30.

*"De welzijnsvereniging heeft tot doel het organiseren van activiteiten die het mogelijk maken om een gepast, kwaliteitsvol, breed toegankelijk en integraal zorgaanbod te verlenen door middel van volgende reguliere of projectmatige dienstverlening en/of huisvesting:*

- **Kinderzorg en kinderopvang** ten behoeve van gezinnen, waaronder alleenstaande ouders, met baby's en peuters en/of schoolgaande kinderen...;
- **Thuiszorgondersteuning, thuiszorg en thuishulp** met uitsluiting van gespecialiseerde verzorging/verpleging aan huis ...;
- **Residentiële zorg en semi-residentiële zorg** of tussenvoorzieningen (woonzorgcentra, rust- en verzorgingstehuizen, centra voor kortverblijf, bejaardenwoningen, serviceflats en groepen van assistentiewoningen) ten behoeve van zelfstandige en semi-valide senioren (zowel alleenstaanden als koppels, in principe vanaf 65 jaar) en ten behoeve van ouderen +65 jaar die niet meer permanent in de thuisomgeving kunnen verblijven en nood hebben aan permanente opvang, verzorging, huishoudelijke hulp en hulp bij het dagelijks leven zonder evenwel een continu medisch toezicht (zowel lichamelijk zorgafhankelijken als demente personen, in principe vanaf 65 jaar)."

**Algemeen directeur:** Marc Doumen

**Contact:**

Zorg Houthalen-Helchteren  
 NAC - Pastorijstraat 30,  
 3530Houthalen-Helchteren  
 Tel. 011 49 20 00  
 info@houthalen-helchteren.be

## 45. ZORG LEUVEN (WV)



De welzijnsvereniging 'Zorg Leuven' ging officieel van start op 1 januari 2017. De oprichtingsakte "Zorgbedrijf Leuven" dateert van 17 oktober 2016.

Zorg Leuven is een overkoepelende structuur waar

- kinderopvang,
- thuiszorg en
- **ouderenzorg**

ondergebracht zijn.

**Zorg Leuven** beheert en exploiteert de volgende **4 woonzorgcentra**:

### 1. WZC BOOGHUYS

Vlamingenstraat 3, 3000 Leuven

Tijdelijk gevestigd in: Andreas Vesaliusstraat 10 bus 0101 3000 Leuven

Tel. 016/24 81 50

[booghuys@zorgleuven.be](mailto:booghuys@zorgleuven.be)

Woonzorgcentrum Booghuys bood plaats aan 73 bewoners. Na jaren intensief gebruik was het gebouw aan een grondige vernieuwing toe. Zorg Leuven zal niet enkel het gebouw van het woonzorgcentrum vernieuwen, maar wil ook de inrichting en zorgorganisatie volledig afstemmen op bewoners met dementie. Omdat het huidige gebouw volledig tegen de vlakte gaat, hebben de bewoners en medewerkers voor de duur van de afbraak- en nieuwbouwwerken hun intrek genomen op drie afdelingen van het nabijgelegen woonzorgcentrum Edouard Remy.

### 2. WZC EDOUARD REMY

Andreas Vesaliusstraat 10 bus 1, 3000 Leuven

Tel. 016/ 24.84.20

Directie: Peter Bernaers. Hij is te bereiken op het nummer

Tel. 016/ 24.80.20

[peter.bernaers@ocmw-leuven.be](mailto:peter.bernaers@ocmw-leuven.be).

Woonzorgcentrum Edouard Remy ligt in het hartje van Leuven. Het gebouw dateert van 1958 en werd deels gerenoveerd in de jaren 90. De nieuwbouw aan de Andreas Vesaliusstraat werd officieel geopend op 7 februari 2015. Het gele huis aan de voorgevel is ondertussen al een gekend Leuvens icoon geworden.

Het woonzorgcentrum biedt plaats aan 289 valide en zorgbehoevende bewoners. Er zijn zowel één- als tweepersoonskamers, verdeeld over negen afdelingen. Ook is er een centrum voor kortverblijf met 10 kamers.

### 3. WZC TER PUTKAPELLE

Bosstraat 13, 3012 Wilsele-Putkapel

016/35 26 11

**Directie:**

Brigitte Scheepmans

Tel. 016/35 26 03

mail: [brigitte.scheepmans@ocmw-leuven.be](mailto:brigitte.scheepmans@ocmw-leuven.be)

Het woonzorgcentrum Ter Putkapelle is gelegen in het centrum van Wilsele-Putkapel, dicht bij de kerk en het zwembad. Allerlei winkels, horecazaken en grootwarenhuizen bevinden zich in de buurt.

De campus omvat naast het woonzorgcentrum een lokaal dienstencentrum en 27 assistentiewoningen.

Woonzorgcentrum Ter Putkapelle is een nieuwe residentie uitgerust met de meest moderne systemen van bewaking, oproep, lct-modaliteiten, ergonomische hulp en zorgmiddelen. Het

biedt plaats aan 90 bewoners, voornamelijk minder- en zwaar zorgbehoevende personen en bewoners met dementie.

#### 4. WZC TER VLIERBEKE

Rustoordlaan 3, 3010 Kessel-Lo

Tel. 016/55 55 11

tervlierbeke@zorgleuven.be

**Directie:** Danny Geutjens.

Tel. 016 55 55 11

danny.geutjens@zorgleuven.be.

Ter Vlierbeke, dat onder het beheer valt van Zorg Leuven, is een site met 3 centra:

- Een **woonzorgcentrum** voor 90 bewoners met drie afdelingen. Elke afdeling telt 30 eenpersoonskamers en een leef- en eetruimte.
- **Serviceflats**
- Een serviceflatgebouw met 25 flats: dit is een aangepaste woongelegenheid voor ouderen (65+) die nog zelfstandig kunnen wonen.
- **Lokaal dienstencentrum**
- Dit is een centrum dat via allerlei activiteiten ondersteuning biedt aan ouderen die nog zelfstandig thuis wonen.

#### **Bestuursorganen:**

##### ***Algemene Vergadering:***

De leden van de algemene vergadering van Zorg Leuven zijn:

Bieke Verlinden, voorzitter, Lien Degol, Line De Witte, Hagen Goyvaerts, Sarah Mohamed Kahlif, Fons Laeremans, Thomas Van Oppens, Dorien Meulenijzer, Lorin Parys, Eva Platteau, Frouke Wouter, Christophe Stockman, Aynur Tasdemir, Liesbeth Vandermeeren, Els Van Hoof.

##### ***Samenstelling Raad van Bestuur:***

Bieke Verlinden, voorzitter  
 Magda Aelvoet, deskundige  
 Herwig Beckers, deskundige  
 Pierre De Hertog, deskundige  
 Line De Witte, raadslid  
 Lien Degol, raadslid  
 Laila El Abouzi, deskundige  
 Hagen Goyvaerts, raadslid  
 Ann Li, raadslid  
 Dorien Meulenijzer, raadslid  
 Lorin Parys, raadslid  
 Gert Peeters, onafhankelijk bestuurder  
 Aynur Tasdemir, raadslid  
 Jos Tournoy, onafhankelijk bestuurder  
 Mieke Van Gramberen, onafhankelijk bestuurder  
 Erik Vanderheiden, raadslid  
 Liesbeth Vandermeeren, raadslid  
 Heidi Vanheusden, deskundige  
 Frouke Wouters, raadslid

#### **Hoofdzetel Zorg Leuven:**

Andreas Vesaliusstraat 47 bus 1  
 3000 Leuven

#### **Contact voor alle diensten van thuis- en ouderenzorg:**

E-mail: [zorgzeker@zorgleuven.be](mailto:zorgzeker@zorgleuven.be) – Tel.: 016 55 55 55

Algemeen directeur: Koen Wuyts

Financieel directeur: Brunhilde Tournicourt

## 46. ZORGBAND LEIE EN SCHELDE (WV)



Zorgband Leie en Schelde is sinds 2018 erkend als een autonome publieke vereniging. Vanaf 1 januari 2020 neemt de Zorgband Leie en Schelde de ouderenzorgtaken over van de OCMW besturen van **Laarne, Destelbergen, Merelbeke, Nazareth** en het **Provinciaal Zorgcentrum Lemberge**.

Zorgband Leie en Schelde stelt 840 medewerkers tewerk in één van haar ouderenzorgvoorzieningen.

Concreet bestaat de Zorgband Leie en Schelde uit:

- **5 woonzorgcentra** (woonzorgcentrum Hof ten Kouter, Kouterhof, het Lindeken, Wielkine en zorgcentrum Lemberge) met in totaal 572 bedden (inclusief kortverblijf/herstelverblijf),
- een revalidatiecentrum met 63 bedden,
- *103 serviceflats/bejaardenwoningen*,
- 3 dagverzorgingscentra (De Dagvlinder, De Triangel en De Boomgaard),
- 3 dienstencentra ('t Binnenhof, De Reinaert en De Merelaar),
- een dienst voor gezinszorg en aanvullende thuiszorg voor 143 inwoners te Merelbeke,
- een dienstenchequebedrijf voor poets hulp aan huis bij 1172 inwoners van Laarne/Destelbergen/Merelbeke en Nazareth,
- 1 dienst warme maaltijden aan huis in Laarne,
- klusjesdienst in Merelbeke en Nazareth en
- een mindermobielendienst in Laarne/Merelbeke en Nazareth.

De **5 woonzorgcentra** van Zorgband Leie en Schelde met in totaal 572 bedden (inclusief kortverblijf/herstelverblijf) zijn de volgende:

### 1. WZC HOF TEN KOUTER

Kouterstraat 1, 9270 Laarne

Tel: 09 367 52 43

WZC Hof ten Kouter biedt plaats aan 95 bewoners. Ze verblijven in één van de 8 leefgroepen waar gezelligheid en huiselijkheid centraal staat. De leefgroepen zijn verdeeld over 3 afdelingen: de Vijvers (gelijkvloers), de Bijenkorf (gelijkvloers) en de Meersen (1ste verdieping).

### 2. WZC KOUTERHOF

Kouterlaan 21, 9070 Destelbergen – Heusden

Tel: 09 230 65 51

Het WZC Kouterhof is gelegen in een rustige groene omgeving nabij het centrum van Heusden en biedt kwaliteitsvolle zorg aan 101 bewoners op één van de 3 afdelingen. De beveiligde afdeling huisvest 25 bewoners.

### 3. WZC BERKENHOF

Kloosterstraat 24a, 9820 Merelbeke

Tel: 09 210 74 70

Het Berkenhof is in 2020 als nieuwe woonzorgcentrum in gebruik genomen op de site Poelstraat te Merelbeke. De nieuwbouw telt 142 kamers, wat een uitbreiding betekent van 12 extra bedden (5 kortverblijfbedden en 7 extra woonzorgbedden).

### 4. WZC WIELKINE

Stropstraat 3, 9810 Nazareth

Tel: 09 382 81 12

WZC Wielkine telt 60 rusthuisbedden.

## 5. ZORGCENTRUM LEMBERGE

Salisburylaan 100, 9820 Merelbeke

Tel: 09 272 20 00

Het woonzorgcentrum omvat 179 bedden verspreid over 4 afdelingen met elk hun eigen troeven.

Het centrum is bijkomend erkend als centrum voor personen met jongdementie en dit voor 12 bedden.

*“In het meerjarenplan 2020-2025 van ZORGBAND LEIE EN SCHELDE wordt rekening gehouden met de toepassing van het campusbesluit, waarbij WZC Lemberge samen met WZC Het Lindeken, onder één gemeenschappelijke erkenning komen en ook effectief als één campus zal worden aanzien, wat een administratieve vereenvoudiging met zich meebrengt. Vervolgens dienen zich op operationeel vlak ook een aantal opportuniteiten aan waarbij kan worden voorzien in één gemeenschappelijke directie WZC – met op campusniveau uiteraard een dagelijkse verantwoordelijke, afstemming van het personeelsbeleid en de algemene werking van beide campussen”.*

De **hoofdzetel** van de **ZORGBAND LEIE EN SCHELDE** is gevestigd in:

Zorgcentrum Lemberge,  
Salisburylaan 100  
9820 Merelbeke  
tel: 09/272.20.00  
[www.zorgband.be](http://www.zorgband.be).

### **Bestuursorganen:**

De **Algemene Vergadering** bestaat uit 16 afgevaardigden van de deelgenoten van de welzijnsvereniging.

De **Raad van Bestuur** is het bestuursorgaan met de meest uitgebreide bevoegdheid om op te treden namens de Zorgband Leie en Schelde en bestaat uit 4 stemgerechtigde bestuurders, verkozen binnen de OCMW-raden van Laarne, Destelbergen, Merelbeke en Nazareth.

Bestuurders zijn:

- Egbert Lachaert, bestuurder Merelbeke en voorzitter Raad van Bestuur
- Piet Baetens, bestuurder Laarne
- Eva Rombaut, bestuurder Destelbergen
- Annemie De Gussem, bestuurder Nazareth

**Algemeen directeur:** Githa Praet

## 47. ZORGBEDRIJF ANTWERPEN (WV)



**Vereniging Zorgbedrijf Antwerpen**, een Vereniging naar Publiek Recht, is een initiatief van het OCMW Antwerpen en werd opgericht per ingang van 1 januari 2009.

Zorgbedrijf Antwerpen telt 45 dienstencentra, een gamma aan thuisdiensten (zoals poetshulp, huishoudhulp-gezinszorg, persoonlijk alarmsysteem...), *3.750 serviceflats*, **17**

**woonzorgcentra** in de stad Antwerpen, (web)winkel [www.deschakel.be](http://www.deschakel.be) met producten voor en getest door senioren en 7 centra voor jeugdzorg.

Het is de grootste speler in de Antwerpse zorgsector met 4.000 gemotiveerde medewerkers die elke dag 20 000 klanten helpen.

Zorgbedrijf Antwerpen heeft een participatie in de bedrijven Senso2me en Dienstenthuis Antwerpen.

**Zorgbedrijf Antwerpen** staat via **Zorgbedrijf Brasschaat** ook in voor het beheer en management van het **woonzorgcentrum Vesalius**, het bijhorende dagverzorgingscentrum en serviceflats in **Brasschaat**.

Zorgbedrijf Antwerpen heeft **17 woonzorgcentra**, verspreid over alle districten van Antwerpen en **1 woonzorgcentrum** in Brasschaat:

1. **Woonzorgcentrum BILZENHOF**  
Lange Beeldekensstraat 50  
2060 Antwerpen  
03 431 43 00
2. **Woonzorgcentrum BLOEMENVELD**  
Klaproosstraat 50  
2610 Wilrijk  
03 820 08 08
3. **Woonzorgcentrum DE GULDEN LELIE**  
Schoytestraat 19  
2000 Antwerpen  
03 224 72 11
4. **Woonzorgcentrum DE PELIKAAN**  
Bosuilplein 1  
2100 Deurne  
03 360 40 15
5. **Woonzorgcentrum DE TOL**  
Burgemeester de Boeylaan 2  
2100 Deurne  
03 431 14 11
6. **Woonzorgcentrum EUROPASQUARE**  
Ruggeveldlaan 26  
2100 Deurne  
03 431 34 11
7. **Woonzorgcentrum GITSCHOTELHOF**  
Lodewijk van Berckenlaan 361  
2140 Borgerhout  
03 431 88 11

- 8. Woonzorgcentrum HOF TER BEUKEN**  
Geestenspoor 73  
2180 Ekeren  
03 544 44 11
- 9. Woonzorgcentrum LICHTENBERG**  
Voorzorgstraat 1  
2660 Hoboken  
03 820 87 11
- 10. Woonzorgcentrum LOZANAHOF**  
Van Schoonbekestraat 54  
2018 Antwerpen  
03 247 32 11
- 11. Woonzorgcentrum MELGESHOF**  
De Lunden 2  
2170 Merksem  
03 431 65 11
- 12. Woonzorgcentrum MONNIKENHOF**  
Monnikenhofstraat 109  
2040 Berendrecht  
03 431 16 11
- 13. Woonzorgcentrum RUYTENBURG / SINT ANNA**  
Floralienlaan 400  
2600 Berchem  
03 431 76 11
- 14. Woonzorgcentrum SINT-BARTHOLOMEUS**  
Jaak de Boeckstraat 6  
2170 Merksem  
03 431 77 11
- 15. Woonzorgcentrum SINT-MARIA**  
Vredestraat 93  
2600 Berchem  
03 285 30 00
- 16. Woonzorgcentrum VINCK-HEYMANS**  
Arthur Goemaerelei 18  
2018 Antwerpen  
03 431 86 11
- 17. Woonzorgcentrum 'T ZAND**  
Louis Paul Boonstraat 22  
2050 Antwerpen-Linkeroever  
03 291 19 19
- 18. Woonzorgcentrum VESALIUS**  
Prins Kavellei 75  
2930 Brasschaat  
03 650 25 87

**Assistentiewoningen:**

1. *Aloïse, Fodderiestraat 105, 2660 Hoboken*
2. *Boeksveld (Neerland), Michel Wittockstraat 1, 2610 Wilrijk*
3. *Boelaer (Gitschotelhof), Lodewijk van Berckenlaan 361C, 2140 Borgerhout*
4. *Bosstraat (klaar in 2023), Bosstraat 10, 2040 Berendrecht*
5. *Boterlaar, Ruggeveldlaan 41, 2100 Deurne*
6. *Broydenborg (vanaf april 2022), Oudestraat 103, 2660 Hoboken*
7. *Cadix, August Michielsstraat 35, 2000 Antwerpen*
8. *Carel Van Mandel, Carel Van Mandelstraat 9, 2050 Antwerpen*
9. *Coppenol, Coppenolstraat 9, 2000 Antwerpen*



10. Creutz, Vinkenstraat 40, 2018 Antwerpen
11. De Anjer, Elf Novemberstraat 49, 2170 Merksem
12. De Bonte Specht, Bosuilplein 9, 2100 Deurne
13. De Brem I, Zwaantjeslei 87, 2170 Merksem
14. De Brem II, Zwaantjeslei 93, 2170 Merksem
15. De Donkse Beek, Jozef Ickxstraat 10, 2180 Ekeren
16. De Fontein, Fonteinstraat 31-33, 2140 Borgerhout
17. De Koninck I, Korte Riddersstraat 18, 2000 Antwerpen
18. De Koninck II (nieuwbouw gepland), Oever 11, 2000 Antwerpen
19. De Krekel, Krekelstraat 8, 2660 Hoboken
20. De Leeuwerik, Bosuilplein 3, 2100 Deurne
21. De Leliepoort, Bogaardestraat 22, 2000 Antwerpen
22. De Mande, Balansstraat 15, 2018 Antwerpen
23. De Meere, Corneel Van Reethstraat 10-12, 2600 Berchem
24. De Meermin, Matigheidstraat 1, 2060 Antwerpen
25. De Merel, Bosuilplein 5, 2100 Deurne
26. De Molengeest, fred hendrikstraat 53, 2040 Berendrecht
27. De Nobele Donk, Prinshoeveweg 21, 2180 Ekeren
28. De Pelikaan, Bosuilplein 1, 2100 Deurne
29. De Sterlingen, Montensstraat 6, 2140 Borgerhout
30. De Veldekens, Frans Beckerfsstraat 31, 2600 Berchem
31. De Wielewaal, Bosuilplein 7, 2100 Deurne
32. Den Bleek, Monyensstraat 4, 2140 Borgerhout
33. Den Dorossaert (Drossaardstraat), Drossaardstraat 21, 2140 Borgerhout
34. Den Drossaert (Helmstraat), Helmstraat 163, 2140 Borgerhout
35. Emile Verhaeren, Emile Verhaerenlaan 20/22/24, 2050 Antwerpen
36. Ernest Claes, Ernest Claesstraat 8, 2050 Antwerpen
37. Essenhof, Dambruggestraat 308, 2060 Antwerpen
38. Geestenspoor, Geestenspoor 71, 2180 Ekeren
39. Grisar, Professor Claraplein 3, 2018 Antwerpen
40. Harincrode, Professor Claraplein 4, 2018 Antwerpen
41. Hof Ter Beke, Balansstraat 23-25-27, 2018 Antwerpen
42. Hoge Weg, Hoge Weg 17, 2140 Borgerhout
43. Huize Berchem, Grote Steenweg 146, 2600 Berchem
44. Joostens-Lemmé, Dambruggestraat 306, 2060 Antwerpen
45. Jozef Ickx, Jozef Ickxstaart 10, 2180 Ekeren
46. Kerkeveld, St.Fredegandusstraat 36-38, 2100 Deurne
47. Kronenburg, Van Duyststraat 188-194, 2100 Deurne
48. Lange Batterijstraat 1 tot 25, 2018 Antwerpen
49. Liberty I, Jan De Voslei 2, 2020 Antwerpen
50. Liberty II, Jan Van Rijswijcklaan 288, 2020 Antwerpen
51. Liberty III, Jan Van Rijswijcklaan 284, 2020 Antwerpen
52. `Lindenhof, Haspengouwstraat 40, 2660 Hoboken
53. Louis Paul Boon, Louis Paul Boonstraat 23, 2050 Antwerpen
54. Melgeshof, De Lunden 2, 2170 Merksem
55. Nello, Fodderiestraat 125, 2660 Hoboken
56. Olijftak, Hollandstraat 23\_25\_27, 2060 Antwerpen
57. Olvam, Vinkenstraat 44, 2018 Antwerpen
58. Oosterveld, Groenenborgerlaan 185, 2610 Wilrijk
59. Ottawa, Santiagostraat 1, 2030 Antwerpen
60. Oversnes I en II, Krijgslaan 110, 2610 Wilrijk
61. Papegaaenhof, Burgemeester De Boeylaan 1, 2100 Deurne
62. Patrasche, Fodderiestraat 115, 2660 Hoboken
63. Portugesehof, Portugestraat 1, 2660 Hoboken
64. Prinshoeve, Prinshoeveweg 21, 2180 Ekeren
65. Romanza, Klapproosstraat 74, 2610 Deurne
66. Rozenboom I, Hallershofstraat 5, 2100 Deurne
67. Rozenboom II, Cogelsplein 37, 2100 Deurne

68. *Rozenhof, Jaak De Boeckstraat 2, 2170 Merksem*
69. *Santiago, Canadalaan 27, 2030 Antwerpen*
70. *Silsburg, Herentalsebaan 589-595-599, 2100 Deurne*
71. *Sint-Anna (beschikbaar vanaf voorjaar 2023) Floraliënlaan, 2600 Deurne*
72. *Stappaers, Professor Claraplein 2, 2018 Antwerpen*
73. *Ten Gaerde, Boomgaardstraat 37-41, 2018 Antwerpen*
74. *Valaar, Dichterstraat 115-119, 2610 Wilrijk*
75. *Van Straelenhof, Jaak De Boeckstraat 1, 2170 Merksem*
76. *Vercammen, Vercammenstraat 3-5, 2140 Borgerhout*
77. *Waarlooshof, Sint-Bernardsesteenweg 185, 2020 Antwerpen*
78. *Zeelbaan I, Elf Novemberstraat 25-41, 2170 Merksem*
79. *Zeelbaan II, Elf Novemberstraat 41, 2170 Merksem*
80. *Zilverlinck, Roodenbekehoek 17, 2660 Hoboken*
81. *Zwarte Neus, lange Batterijstraat 2a, 2018 Antwerpen*
82. *'t Dokske I, Minister Schollaertstraat 22, 2170 Merksem*
83. *'t Dokske II, Minister Schollaertstraat 31, 2170 Merksem*
84. *'t Zand Louis Paul Boonstraat 22, 2050 Antwerpen*

**Algemeen directeur Zorgbedrijf Antwerpen:** Johan De Muynck.

**Contactadres:**

Zorgbedrijf Antwerpen  
Ballaarstraat 35  
2018 Antwerpen  
Telefoon. 03 431 31 31  
[www.zorgbedrijf.antwerpen.be](http://www.zorgbedrijf.antwerpen.be)

## 48. ZORGBEDRIJF BRASSCHAAT (WV)

Zorgbedrijf Brasschaat is een afdeling van **ZORGBEDRIJF ANTWERPEN**

Zorgbedrijf Brasschaat omvat volgende ouderenvoorzieningen:

- **Woonzorgcentrum Vesalius**  
Prins Kavellei 75  
2930 Brasschaat  
Tel. 03/650 25 87
- Serviceflats Balderhof  
Prins Kavellei 73  
2930 Brasschaat  
Tel. 03/650 25 87
- Assistentiewoningen Prins Kavelhof  
Van Hemelrijcklei 80  
2930 Brasschaat  
Tel. 03/650 27 00
- Dagverzorgingscentrum  
Prins Kavellei 71  
2930 Brasschaat  
Tel. 03/650 25 70

## 49. ZORGBEDRIJF HARELBEKE (WV)



Zorgbedrijf Harelbeke is een autonome, verzelfstandigde organisatie die het aanbod inzake ouderen- en thuiszorg bundelt in een nieuwe structuur om op die manier een sterke openbare dienstverlening te blijven garanderen en een zorgcontinuüm te realiseren.

De welzijnsvereniging neemt de vorm aan van een publiekrechtelijke vereniging conform Deel 3, Titel 4, hoofdstuk 2 van het decreet van 22 december 2017 over het lokaal bestuur.

De welzijnsvereniging is opgericht door het OCMW en de Stad van Harelbeke voor een duur van dertig opeenvolgende jaren, ingaand op 1 januari 2018 en dewelke, behoudens verlenging, verstrijkt op 31 december 2047.

Het zorgbedrijf omvat:

- **de woonzorgcentra**
- **het kortverblijf**
- **dagverzorgingscentrum**
- de assistentiewoningen,
- de thuiszorg ondersteunende diensten
- de lokale dienstencentra
- Dorpshuis de Rijstpekker werd door de stad als partner in dit verhaal, ingebracht.

### 1. WZC DE VLINDER

Rustig en residentieel gelegen, dicht bij de Gavers, een luchtig en open gevoel, het zijn maar enkele van de troeven waarover woonzorgcentrum De Vlinder beschikt.

In WZC De Vlinder wonen 120 mensen. Het centrum biedt ook plaats aan 3 personen voor een kortverblijf.

Kollegeplein 5, B-8530 Harelbeke

Tel. 056 73 53 90

devlinder@zbharelbeke.be

### 2. WZC DE CEDER AAN DE LEIE

In het hartje van de stad, aan de oevers van de Leie, bevindt zich sinds 1995 het woonzorgcentrum De Ceder aan de Leie.

Onze afdelingen De Parel, De Bries, De Bloesem en De Loft zijn verspreid over vier verdiepen.

Het centrum herbergt 123 mensen en telt 6 kamers voor koppels.

Vrijdomkaai 31, B-8530 Harelbeke

Tel. 056 73 52 00

cederaandeleie@zbharelbeke.be

*In het kader van residentiële ouderenzorg beschikt het Zorgbedrijf over **assistentiewoningen** in de voorziening **'De Beiaard'**:*

- Een nieuwe thuis in het hartje van Harelbeke
- Wonen in het centrum aan de boorden van de Leie
- 47 aangepaste en comfortabele flats voor 65-plussers
- Zelfstandig wonen en leven
- Een veilig gevoel door 24 uren permanentie en een noodoproepsysteem
- Knusse zithoeken waar je anderen kan ontmoeten
- Verschillende activiteiten in het aansluitend dienstencentrum **De Parette**

Hospitaalstraat 6, B-8530 Harelbeke

056/89 91 00

zorglijn@zbharelbeke.be

**Bestuurorganen:**

Het zorgbedrijf wordt aangestuurd door een brede algemene vergadering bestaande uit 11 OCMW-raadsleden en 2 schepenen:

Lynn Callewaert, voorzitter  
 Alain Top, burgemeester  
 Rita Beyaert, lid algemene vergadering  
 Willy Vandemeulebroucke, lid algemene vergadering  
 Rik Vandenabeele, lid algemene vergadering  
 Rosanne Mestdagh, lid algemene vergadering  
 Inge Bossuyt, lid algemene vergadering  
 Patrick Claerhout, lid algemene vergadering  
 Fleur De Buck, lid algemene vergadering  
 Melissa Depraetere, lid algemene vergadering  
 Koen Opsomer, lid algemene vergadering  
 Gwenny Meyfroid, lid algemene vergadering  
 Nancy Debeerst, lid algemene vergadering  
 Gerdy Haes, algemeen directeur

**Raad van bestuur:**

Het dagelijks beleid wordt bepaald door een krachtige raad van bestuur die samengesteld is uit 6 OCMW-raadsleden, 1 schepen, de burgemeester (met raadgevende stem) en de algemeen directeur van het zorgbedrijf:

Lynn Callewaert, voorzitter  
 Alain Top, burgemeester  
 David Vandekerckhove, bestuurder  
 Filip Lainez, bestuurder  
 Rosanne Mestdagh, bestuurder  
 Elke Vlaeminck, bestuurder  
 Lise-Marie Platteau, bestuurder  
 Wout Patyn, bestuurder  
 Gerdy Haes, algemeen directeur

**Directie:**

Het directiecomité bestaat uit Gerdy Haes, algemeen directeur, Rudy Eggermont, financieel directeur, Kenny Verhulst, directeur aankoop & facilitair beheer, Frederik Hellyn, directeur IT, Sem Vanhessche, directeur P&O, Lieze Bakelant, directeur wonen en zorg, Charlotte Desegher, directeur thuiszorg en dienstencentra. Lynn Callewaert, voorzitter van het Zorgbedrijf zetelt in het directiecomité met raadgevende stem.

**De zetel van de welzijnsvereniging:**

Kollegeplein 5, 8530 Harelbeke  
 Centraal nummer: 056/73 53 90

## 50. ZORGBEDRIJF KLEIN-BRABANT (WV)



Het Zorgbedrijf Klein-Brabant beheert en exploiteert **twee woonzorgcentra**:

### 1. WZC SINT-PIETER - campus Puurs

Palingstraat 44, 2870 Puurs-Sint-Amands

Tel. algemeen 03 890 15 33

[wzc.puurs@zorgbedrijf.klein-brabant.be](mailto:wzc.puurs@zorgbedrijf.klein-brabant.be)

Woonzorgcentrum Sint-Pieter ligt in het centrum van Puurs (Palingstraat 44). Het gebouw heeft 92 kamers (25 rustoordbedden, 61 RVT-bedden en 6 kamers kortverblijf), verdeeld over drie verdiepingen.

### 2. WZC TER SCHELDE - campus Sint-Amands

Kouterpark 25, 2890 Puurs-Sint-Amands

Tel. 052 46 92 22

[info@zorgbedrijf.klein-brabant.be](mailto:info@zorgbedrijf.klein-brabant.be)

Het woonzorgcentrum "Ter Schelde" ligt in het centrum van Sint-Amands. Het gebouw dateert van 2002-2003 en telt 2 bouwlagen. Op het gelijkvloers vind je de afdeling de Schorre (= de extra zorgafdeling voor dementerende bewoners) en de afdeling de Polder. Op de eerste verdieping heb je de afdelingen 't Hooft en 't Slik. Ter Schelde biedt plaats aan 45 bewoners (20 ROB-bewoners + 25 RVT-bewoners).

Zorgbedrijf Klein-Brabant beheert en exploiteert bovendien assistentiewoningen op:

- *Campus Puurs, Kouterpark 24: Het Erf (20 flats)*
- *Campus Sint-Amands, Palingstraat 46 en 50: Ten Dijke (65 flats, verspreid over twee locaties, 45 identieke (studiomodel), 4 éénpersoonsflats en 16 flats met aparte slaapkamer)*

### Bestuur:

De **Algemene Vergadering** bestaat uit afgevaardigden van alle deelgenoten van Zorgbedrijf Klein-Brabant. Het OCMW van Puurs-Sint-Amands wordt in de Algemene Vergadering van Zorgbedrijf Klein-Brabant vertegenwoordigd door hun voltallige Raad voor maatschappelijk welzijn, samengesteld conform artikel 6 § 1 van het OCMW-decreet.

### **Samenstelling van de Algemene Vergadering:**

Voorzitter: Ann-Marie Morel

Leden: Eddy Ceurstemoint, Luk Ceurvelt, Guido Cools, Raf De Blaiser, Lavinia De Maeyer, Anne De Ron, Jef De Rop, Bart De Sutter, Els De Smedt, Inge Faes, Willem Geeroms, Els Goedgezelschap, Alex Goethals, Els Knoops, Peter Lemmens, Patrick Pauwels, Steven Prinsen, Danny Saey, Peggy Seeuws, Ronny Tourné, Jan Van Camp, Yvo Van Damme, Koen Van den Heuvel, Hilde Van der Poorten, Peter Van Hoeymissen, Heiko Van Muylder, Sonja Van Nimmen, Sophide Van Praet.

Secretaris: Fred Rogier

De **Raad van Bestuur** vergadert minimum één keer per kwartaal. Verder vergadert de raad van bestuur, overeenkomstig artikel 18 van de statuten, telkens het belang van het Zorgbedrijf dit vereist en dit op bijeenroeping van de voorzitter, die verplicht is een vergadering van de raad van bestuur bijeen te roepen op aanvraag van minstens één derde (1/3) van de beheerders.

### **Samenstelling van de Raad van Bestuur:**

Voorzitter : Ann-Marie Morel

Ondervoorzitter: Peter Van Hoeymissen

Leden: Luk Ceurvelt, Bart De Sutter, Willem Geeroms, Els Goedgezelschap, Danny Saey, Sonja Van Nimmen.

Secretaris: Fred Rogier

**Algemeen directeur:**

Fred Rogier

tel. 03/890.15.31

fred.rogier@zorgbedrijf.klein-brabant.be

**Contact :**

Zorgbedrijf Klein-Brabant

Palingstraat 44 2870 Puurs-Sint-Amands

tel. 03 890 15 30

info@zorgbedrijf.klein-brabant.be

## 51. ZORGBEDRIJF MEETJESLAND (WV)



*De twee open, cirkelvormige figuren van ons logo omarmen elkaar maar omsluiten elkaar niet volledig. Ze dragen respectvol zorg voor elkaar. De twee helften dragen in zich de suggestie van inclusie, samen één geheel te vormen. De slogan 'een thuis voor jou' spreekt voor zich. Het Zorgbedrijf focust op de zorgnoden van de cliënt en zet in op een integrale zorg met een naadloze overgang tussen de verschillende diensten.*

Het Zorgbedrijf Meetjesland nam op 1 januari 2018 de thuiszorgdiensten en de residentiële zorginstellingen over van de OCMW's Evergem, Maldegem en Deinze (Nevele).

De OCMW-besturen van Evergem, Maldegem en Deinze (Nevele) beslisten alzo om de krachten te bundelen en de ouderenzorg van de 3 OCMW's onder te brengen in een autonome en verzelfstandigde welzijnsvereniging: Zorgbedrijf Meetjesland. Met deze unieke, intergemeentelijke samenwerking wil het Zorgbedrijf de kwaliteit en geïntegreerde aanpak van de publieke zorg blijven garanderen.

Het Zorgbedrijf Meetjesland omvat:

- **5 woonzorgcentra voor een totaal van 438 woongelegenheden;**
- 99 serviceflats in Maldegem, 69 in Evergem;
- een dienst voor gezinszorg aan huis voor ongeveer 350 gezinnen in Maldegem en Evergem;
- een dienstencheque-onderneming voor poets hulp aan huis bij bijna 1000 gezinnen;
- een dienst warme maaltijden in Deinze (Nevele);
- een collectieve dagopvang in Maldegem.

Zorgbedrijf Meetjesland beheert de volgende **5 woonzorgcentra**:

- 1. WZC TEN OUDENVOORDE**  
Hospitaalstraat 2, 9940 Evergem (Ertvelde) – tel. 09/334.55.84
- 2. WZC TER CAELE**  
Hoeksken 29, 9940 Evergem – tel. 09/253.85.39
- 3. WZC TER LEENEN**  
Graaf Van Hoornestraat 26, 9850 Deinze (Nevele) – tel. 09/371.54.00
- 4. WZC TER HOLLEBEKE**  
Hooiwege 4, 9940 Evergem (Sleidinge) – tel. 09/357.32.07
- 5. WZC WARMHOF**  
Begijnewater 1, 9990 Maldegem – tel. 050/40.36.00

De **Algemene Vergadering** van het Zorgbedrijf Meetjesland is samengesteld uit 31 vertegenwoordigers uit de Raden voor Maatschappelijk Welzijn van de OCMW's van Evergem, Maldegem en Deinze.

De **Raad van Bestuur** bestaat vandaag uit 9 afgevaardigden uit de Raden voor Maatschappelijk Welzijn van de OCMW's van Evergem, Maldegem en Deinze, en de algemeen directeur van het zorgbedrijf. De algemeen directeurs van de OCMW's van Evergem, Maldegem en Deinze worden als technicus aan hun delegatie toegevoegd.

**Voorzitter:** Patrick Huyghe

**Algemeen Directeur:** Piet Vanwambeke

**Contactgegevens hoofdzetel:**



De hoofdzetel is gevestigd in de oude pastorie van Sleidinge,nl.  
Sleidinge-Dorp 43  
9940 Evergem (Sleidinge)  
info@zorgbedrijfmeetjesland.be  
09 210 30 70

## 52. ZORGBEDRIJF OUDERENZORG GENK (ZOG) (WV)



Zorgbedrijf Ouderenzorg Genk beheert en exploiteert **2 woonzorgcentra**:

### 1. Woonzorgcentrum Mandana

Stalenstraat 2, 3600 Genk  
Tel. 089/21 19 86

Woonzorgcentrum Mandana heeft twee campussen met een totaalcapaciteit van 132 bedden.

#### **WZC MANDANA - Campus Schaapsdries**

Mandana is ontstaan uit **vzw Menos** (*zie verder*) en richt zich in bijzonder naar ouderen met dementie en ouderen met een psychische problematiek. De bewoners van Mandana verblijven in kleine leefgroepen van 8 bewoners die samen beschikken over een eigen "appartement".

Omdat de nood aan bijkomende bedden steeds hoger, biedt vzw Menos tijdelijk ook residentieel verblijf, kortverblijf en dagopvang aan in de gebouwen van het OCMW, op Campus Schaapsdries (voorheen Woonzorgcentrum Herfstvreugde).

Het woonzorgcentrum telt 4 afdelingen met telkens 2 leefgroepen. De leefgroepen tellen maximum 10 bewoners en leven autonoom met hun leefgroep begeleiders. De leefgroepen zijn huiselijk ingericht.

#### **WZC MANDANA - Campus André Dumont**

In september 2012 startte vzw Menos de nieuwbouwwerken voor een innovatief woonzorgcentrum op campus André Dumont te Waterschei. De eerste 32 ouderen hebben er begin januari 2014 hun intrek genomen.

### 2. WZC TOERMALIEN

Portavida, Welzijns-campus 15, 3600 Genk  
Tel. 089/57 35 00

Het woonzorgcentrum telt 286 bedden. Toermalien is ontstaan uit de fusie van de wzc Herfstvreugde en Heiderust te Genk. In september 2012 namen de 270 bewoners van de rusthuizen Heiderust en Herfstvreugde hun intrek in het nieuwe OCMW-woonzorgcentrum Toermalien op de site van de Welzijns-campus.

Daarbij werd toen ook beslist om Toermalien los te koppelen van de directe OCMW-werking en te laten groeien in een zelfstandig statuut in de vorm van een OCMW-vereniging.

Vanaf 1 januari 2016 versterken **Menos vzw** en **Woonzorgcentrum Toermalien** hun samenwerking en vormen samen met **Woonzorgcentrum Mandana** voortaan het **Zorgbedrijf Ouderenzorg Genk (ZOG)**.



Het Zorgbedrijf Genk is een samenwerking tussen het OCMW Genk en de VZW Menos, met als doelstelling de exploitatie van de woonzorgcentra van beide partners in één overkoepelend zorgbedrijf.

**vzw Menos** is een samenwerkingsinitiatief tussen OCMW Genk, Wit-Gele Kruis, vzw CGG/LITP, de huisartsenvereniging vzw Prometheus, het Ziekenhuis Oost-Limburg en het Openbaar Psychiatrisch Zorgcentrum OPZC Rekem.

Menos is een sectoroverschrijdend samenwerkingsverband met als doel de uitbouw van een **gerontopsychiatrisch expertisecentrum**, overwegend in de zorgregio Genk. De taak van dit expertisecentrum is de ontwikkeling en implementatie van een keten van zorg die nauw op elkaar aansluit en de zorgbehoevende oudere en zijn mantelzorgers de meest aangepaste zorg kan garanderen. De kennis, expertise en ervaring van elk van de partners van het samenwerkingsinitiatief wordt maximaal ingezet. Belangrijk is het samenspel dat ontstaat tussen de zorgverleners, de oudere en zijn omgeving. De zorgketen bestaat uit de schakels:

- woonzorg;
- vorming & counseling,
- thuiszorg op maat,
- diagnose en screening

**Contact:**

info@zoggenk.be  
089/57 35 00  
www.zoggenk.be

en

vzw Menos  
Schaapsdries 23600 Genk  
administratie@menosgenk.be of info@menosgenk.be  
Tel.: 089/57.30.50 of 089/57.35.00  
Contactpersoon: Chris Van Gerven

## 53. ZORGBEDRIJF RIVIERENLAND (WV)



ZORGBEDRIJF RIVIERENLAND is een welzijnsvereniging, opgericht door het OCMW van Sint-Katelijne-Waver en het OCMW van Mechelen. Beide OCMW's hebben een aantal van hun taken toevertrouwd aan het Zorgbedrijf. Op die manier willen zij verschillende vormen van zorg samenbrengen. Zorgbedrijf Rivierenland kan zo een permanente zorg of een zorgketen aanbieden aan de klanten. Via samenwerking biedt het Zorgbedrijf een gespecialiseerde en efficiënte zorg samen met meer dan 750 medewerkers.

ZORGBEDRIJF RIVIERENLAND biedt volgende diensten aan:

- **4 woonzorgcentra**
- *Seniorenwoningen en Assistentiewoningen*  
*Zorgbedrijf Rivierenland beschikt over meer dan 280 woningen voor ouderen, waarvan 13 woongelegenheden die aangepast zijn voor rolstoelgebruikers en beschikt over 138 assistentiewoningen, verspreid over 5 locaties.*
- Dagverzorgingscentra: Hanswijk, Hof van Egmont, Huis Offendonk;
- Kortverblijf en Nachtopvang;
- Lokale dienstencentra: Den Abeel, Den Deigem, De Rooster en De Schijf;
- Thuiszorg;
- Kinderopvang;
- Zorgcoach.

De 4 onder de koepel van het Zorgbedrijf Rivierenland beheerde **woonzorgcentra** zijn:

### 1. WZC DE LISDODDE

Frans Broersstraat 1, 2800 Mechelen  
Tel. 015/47.81.00

**Woonzorgcentrum De Lisdodde** bevindt zich net buiten de vesten van de Stad Mechelen. Het centrum beschikt over **156 woongelegenheden**, inclusief **6 kamers voor kortverblijf**. Er zijn 2 vleugels, een beveiligde afdeling voor bewoners met dementie, en een nieuwe vleugel, die begin 2013 in gebruik genomen werd. Op het dak van de nieuwe vleugel staan **2 comfortabele assistentiewoningen**.

### 2. WZC HOF VAN EGMONT

Hendrik Speecqvest 5, 2800 Mechelen  
Tel. 015/41.29.44

Woonzorgcentrum Hof van Egmont ligt in het centrum van Mechelen. Er zijn 3 afdelingen voor bewoners met nood aan fysieke zorg en 3 afdelingen voor bewoners met dementie. Binnen één van de afdelingen voor bewoners met dementie is voor 12 bewoners voorzien in 'kleinschalig wonen': Nieuwenhuysse.

Het Hof van Egmont biedt naast het woonzorgcentrum ook 2 dagverzorgingscentra, waarvan één specifiek voor mensen met dementie, 10 bedden voor kortverblijf waarbij ook nachtverblijf mogelijk is.

### 3. WZC SINT-ELISABETH => vervangen in 2020 door nieuwbouw onder een nieuwe benaming: "WZC BOSBEEKHOF", Wilsonstraat 28, 2860 Sint-Katelijne-Waver Tel. 015/31.49.31

In 2019 zouden de bewoners van het woonzorgcentrum verhuizen naar een **nieuwbouw** achter het huidige woonzorgcentrum. Door onvoorziene omstandigheden is de verhuis uitgesteld. Na de verhuis krijgt het nieuwe woonzorgcentrum ook een nieuwe naam, namelijk BOSBEEKHOF.

Borsbeekhof biedt een thuis aan 92 bewoners. Zij wonen verspreid over 3 wijken, waarvan de Tuinwijk zich richt op bewoners met dementie. Het woonzorgcentrum beschikt voor 60 woongelegenheden met een bijkomende erkenning (het vroeger RVT). Deze woongelegenheden zijn bedoeld voor bewoners die minimaal afhankelijkheidscategorie B hebben. De 32 andere woongelegenheden zijn eerder bedoeld (vroeger ROB) voor bewoners die meer onafhankelijk zijn van zorg.

In 2020 konden de bewoners en de medewerkers hun intrek nemen in een nieuw gebouwd woonzorgcentrum. Dit was echter fase 1 van de werken. Na de verhuis werd het oude gebouw afgebroken en startte fase 2, de bouw van een nieuw lokaal dienstencentrum.

#### 4. WZC ROSENDÆLVELD

In maart 2019 startte de bouw van het nieuwe woonzorgcentrum Rosendaelveld, op de site - naast het AZ Sint-Maarten - tussen de Antwerpse- en Liersesteenweg in Mechelen.

In het voorjaar van 2021 zal het nieuwe woonzorgcentrum de deuren openen.

In het woonzorgcentrum zullen 120 bewoners wonen, voornamelijk personen met dementie of met een bijzondere psychische kwetsbaarheid. Het wonen en leven zal verlopen volgens de principes van kleinschalig genormaliseerd wonen. Waarbij iedere bewoner in een kleine groep van 8 personen woont en ondersteuning krijgt van een vast team, wat een vertrouwd gevoel geeft. Er is één woning voorzien voor personen met jongdementie en twee woningen voor personen met een bijzondere psychische kwetsbaarheid.

#### Contact:

##### ZORGBEDRIJF RIVIERENLAND

Wilsonstraat 28a

2860 Sint-Katelijne-Waver

Tel. 015/30.69.97

[info@zbrivierenland.be](mailto:info@zbrivierenland.be)

[www.zorgbedrijfzivierenland.be](http://www.zorgbedrijfzivierenland.be)

#### Bestuursorganen:

De **Algemene Vergadering** bestaat uit tien leden, vertegenwoordigers van de betrokken OCMW's. De Raad van Maatschappelijk Welzijn van Mechelen en van Sint-Katelijne-Waver stelden elk 5 leden aan. Maken deel uit van de Algemene Vergadering: Jeroen Baeten – voorzitter; Gabriella De Francesco – ondervoorzitter; Lore Roelandts, Sylke Pex, Elisabet Okmen, Arthur Orlans, Anne Delvoeye, Faysal El Morabet; Katrien Willems, Karolien Frans, leden; Peter Macken, algemeen directeur

De **Raad van Bestuur** bestuurt het Zorgbedrijf en bestaat uit 11 beheerders: de voorzitter en ondervoorzitter van de Raad van Bestuur, 3 beheerders, verkozen door de leden van de Raad van Maatschappelijk Welzijn van het OCMW Mechelen en 3 beheerders, verkozen door de leden van de Raad van Maatschappelijk Welzijn van het OCMW Sint-Katelijne-Waver, de OCMW-secretarissen van Mechelen en Sint-Katelijne-Waver en de algemeen directeur.

De samenstelling van de Raad van Bestuur wordt iedere legislatuur beslist door de beide gemeentebesturen. Op 1 maart 2019 is de nieuwe raad van bestuur gestart. Jaarlijks wisselen de voorzitter en ondervoorzitter.

De huidige samenstelling:

Voorzitter, de heer Jeroen Baeten

Ondervoorzitter, mevrouw Gabriella de Francesco

*Bestuurders met stemrecht OCMW Mechelen:*

Mevrouw Elisabet Okmen

De heer Arthur Orlans

Mevrouw Freya Perdaens

*Bestuurders met stemrecht OCMW Sint-Katelijne-Waver*

De heer Bart De Boeck  
 Mevrouw Katrien Willems  
 Mevrouw Sylke Pex

*Bestuurders zonder stemrecht*

De heer Marc Staes, adjunct-algemeen directeur OCMW Sint-Katelijne-Waver  
 De heer Jan Bal, adjunct-algemeen directeur OCMW Mechelen  
 De heer Peter Macken, algemeen directeur

Het **Managementteam** organiseert de dagelijkse operationele werking van Zorgbedrijf Rivierenland en bestaat uit de volgende leden:

**Peter Macken**

algemeen directeur  
 peter.macken@zbrivierenland.be  
 015 30 69 97

**Brigitte Verstrepen**

financieel directeur  
 brigitte.verstrepen@zbrivierenland.be  
 015 30 69 97

**Ria Martens**

directeur wzc Hof van Egmont  
 ria.martens@zbrivierenland.be  
 015 44 85 90

**Astrid Gepts**

directeur wzc De Lisdodde  
 astrid.gepts@zbrivierenland.be  
 015 47 81 01

**Maddy Van den Bergh**

directeur wzc Sint-Elisabeth  
 maddy.vandenbergh@zbrivierenland.be  
 015 31 49 31

**Ann Desmet**

directeur wzc Roosendaelveld  
 ann.desmet@zbrivierenland.be  
 0470 31 89 98

**Paméla Van Even**

diensthofd thuiszorg en kinderopvang  
 pamela.vaneven@zbrivierenland.be  
 015 44 52 17

**Wendy Absillis**

directeur organisatie-ontwikkeling  
 wendy.absillis@zbrivierenland.be

## 54. ZORGBEDRIJF SAKURA (WV)



*De naam Sakura verwijst naar een Japanse kerselaar, die symbool staat voor 'levensboom'. Sakura heeft voor het zorgbedrijf een tweede symboolfunctie namelijk als 'sa cura' of 'samen zorgen voor'.*

Het **OCMW Lokeren** en het **OCMW Moerbeke-Waas** startten op 1 januari 2018 het Zorgbedrijf SAKURA. Deze zorgvereniging exploiteert de woonzorgvoorzieningen van beide besturen onder de vorm van een autonome publieke rechtspersoon.

SAKURA stelt meer dan 300 personeelsleden tewerk en organiseert residentiële zorg voor 450 ouderen, verspreid over 3 campussen:

1. Campus Lokeren, Polderstraat 2 te Lokeren:  
**WZC TER DURME: 157 woongelegenheden**  
 Assistentiewoningen Het Polderhuis: 48 woningen  
 Kortverblijf: 5 woongelegenheden (4 open – 1 beveiligd)
2. Campus Eksaarde, Eksaardedorp 88 te Lokeren:  
**WZC HOF VAN EKSAARDE: 89 woongelegenheden**  
 Kortverblijf: 1 woongelegenheden (beveiligd)
3. Campus Moerbeke-Waas, Sportlaan 13 te Moerbeke:  
**WOONCENTRUM TER MOERE: 67 woongelegenheden**  
 Assistentiewoningen Hof Ter Moere: 24 woningen  
 Assistentiewoningen Ter Moere: 24 woningen  
 Kortverblijf: 3 woongelegenheden.

### Bestuur:

- **Algemene Vergadering**  
 Het zorgbedrijf wordt aangestuurd door de Algemene Vergadering bestaande uit 17 raadsleden.
- **Raad van Bestuur**  
 Het dagelijks beleid wordt bepaald door de Raad van Bestuur die samengesteld is uit 9 raadsleden.
- **Directiecomité**  
 Het directiecomité neemt beslissingen inzake dagelijks bestuur en maakt de algemene beleidsvoorbereiding van het zorgbedrijf op.

### Contactadres:

Polderstraat 2, 9160 Lokeren – tel. 09/340.87.03 – [info@zorgbedrijfsakura.be](mailto:info@zorgbedrijfsakura.be)

Voorzitter Sakura: Stefan Walgrave

Algemeen directeur Sakura: Bart D'hanis ([bart.dhanis@zorgbedrijfsakura.be](mailto:bart.dhanis@zorgbedrijfsakura.be))

## 55. ZORGBEDRIJF SINT-TRUIDEN (WV)



### ZORGBEDRIJF SINT-TRUIDEN

Clement Cartuyvelsstraat 12

3800 Sint-Truiden

011 69 70 44

[info@zorgbedrijfsinttruiden.be](mailto:info@zorgbedrijfsinttruiden.be)

**ZORGBEDRIJF SINT-TRUIDEN** biedt volgende dienstverlening aan:

1. **Woonzorgcentra**
2. Thuiszorg: Gezinszorg – Poetsdienst – Warme maaltijden aan huis – Klusjesdienst – Vervoer – Boodschappendienst – Zorgoverleg – Zorgcoördinatie in de ouderenzorg – Seniorenbuddy – Werkgroep Mantelzorgers
3. Dienstencentrum Cicindriahuis

**ZORGBEDRIJF SINT-TRUIDEN** beheert en exploiteert **2 woonzorgcentra**:

#### 1. **WZC VILLA ROSA**

Diestersteenweg 61

3800 Sint-Truiden

Tel. 011/49 37 90

[villarosa@zorgbedrijfsinttruiden.be](mailto:villarosa@zorgbedrijfsinttruiden.be)

WZC Villa Rosa is erkend als rust- en verzorgingstehuis (RVT) en is toegankelijk voor zowel valide als zorgbehoevende personen vanaf 65 jaar. Het woonzorgcentrum beschikt over 150 kamers, ondergebracht in vijf afdelingen van telkens 32 wooneenheden.

Er is ook een afdeling voor personen met een psychische kwetsbaarheid. Deze afdeling beschikt over 22 kamers met een eigen patio.

#### 2. **WZC 'T MEILAND**

Schurhoven 74

3800 Sint-Truiden

011/68 48 71

[meiland@zorgbedrijfsinttruiden.be](mailto:meiland@zorgbedrijfsinttruiden.be)

Woonzorgcentrum (WZC) 't Meiland is gelegen aan de rand van het centrum. Het beschikt over een mooie tuin en grenst aan domein Speelhof en het Begijnhof.

WZC 't Meiland is erkend als rust- en verzorgingstehuis (RVT) en is toegankelijk voor zowel valide als zorgbehoevende senioren vanaf 65 jaar.

#### **Bestuur:**

**Algemene Vergadering:** De stad Sint-Truiden en OCMW Sint-Truiden worden in de Algemene Vergadering vertegenwoordigd door de voltallige gemeente- en OCMW-raad (35 personen).

Jurgen Reniers, Ingrid Kempeneers, Jelle Engelbosch, Veerle Heeren (burgemeester Sint-Truiden), Hilde Vautmans, Jo François, Pascal Monette (voorzitter Zorgbedrijf Sint-Truiden), Jos Pierard, Laurien Bamps, Stijn Vanoirbeek, Mieke Claes, Maurice Hollebeke, Peter Deltour, Nina Kvikvinia, Hans Govaerts, Jef Cleeren, Johan Mas, Marleen Thijs, Carl Nijssens, Roger Clerinx, Johnny Vangrieken, Ludwig Vandenhove, Raymonde Spiritus, Hilde Visser, Raf Herbots,



Christophe Elen, Peter Van Dam, Erwin Vaes, Günther Dauw, Serge Gumienny, Gert Stas, Ann Knaepen, Eddy El Herbouti, Bert Stippelmans, Filip Moers.

**Raad van Bestuur:** is bevoegd voor het beheer van het zorgbedrijf en voor de afhandeling van de zaken van dagelijks bestuur en is als volgt samengesteld:

Paul Vanstraelen (financieel directeur), Filip Moers (bestuurslid), Rosanna Pascariello (algemeen directeur), Ludo Brepoels (onafhankelijke deskundige), Mieke Claes (bestuurslid) en David Engelbos (onafhankelijke deskundige), Roger Clerinx (ondervoorzitter), Pascal Monette (voorzitter), Jan Vanderkerken (onafhankelijke deskundige) en Christophe Elen (bestuurslid).

**Contactgegevens raad van bestuur:**

Pascal Monette, voorzitter: [pascal.monette@zorgbedrijfsinttruiden.be](mailto:pascal.monette@zorgbedrijfsinttruiden.be)

Roger Clerinx, ondervoorzitter: [roger.clerinx@sint-truiden.be](mailto:roger.clerinx@sint-truiden.be)

**Directiecomité:**

- voorzitter Pascal Monette ([pascal.monette@zorgbedrijfsinttruiden.be](mailto:pascal.monette@zorgbedrijfsinttruiden.be))
- algemeen directeur Rosanna Pascariello ([rosanna.pascariello@zorgbedrijfsinttruiden.be](mailto:rosanna.pascariello@zorgbedrijfsinttruiden.be))
- financieel directeur Paul Vanstraelen ([paul.vanstraelen@zorgbedrijfsinttruiden.be](mailto:paul.vanstraelen@zorgbedrijfsinttruiden.be))

## 56. ZORGBEDRIJF VILVOORDE (WV)



Stad en OCMW Vilvoorde wilden een betaalbare en kwalitatieve zorg verzekeren in Vilvoorde. Daarom hebben ze samen een nieuwe organisatie opgericht: **Zorgbedrijf Vilvoorde**. Het zorgbedrijf is een **publiekrechtelijke OCMW-vereniging**, een zogenaamde welzijnsvereniging. Het is dus een overheidsorganisatie, maar een andere rechtspersoon dan de stad en het OCMW.

**ZORGBEDRIJF VILVOORDE** biedt de volgende dienstverlening aan:

- Kinderdagverblijf KaDeeke
- **Woonzorgcentrum Filfurdo**
- *Assistentiewoningen De Steenkaai en Het Poorthuys*
- Vier lokale dienstencentra: Kassei, Far-West, De Meer (wijk Broek) en Den Dries (wijk Houtem)
- Gezinszorg
- Poetsdienst
- Maaltijden aan huis

### WZC FILFURDO

Harensessteenweg 72, 1800 Vilvoorde  
Tel.: 02/447 05 00  
[filfurdo@zorgbedrijfvilvoorde.be](mailto:filfurdo@zorgbedrijfvilvoorde.be)

WZC Filfurdo beschikt over 181 éénpersoonskamers verdeeld over 3 afdelingen: 1ste verdieping: De Zennevallei - 2de verdieping: Het Sas - 3de verdieping: De Watertoren

### Bestuur:

De **Algemene Vergadering** van het zorgbedrijf bestaat uit alle leden van de gemeenteraad en de raad voor maatschappelijk welzijn, dus uit 35 leden. De gemeenteraad vaardigt 9 leden af. De raad voor maatschappelijk welzijn vaardigt 26 leden af.

De **Raad van Bestuur** van het zorgbedrijf bestaat uit 5 leden. In februari 2019 is een nieuwe raad van bestuur aangesteld: Johan Serkeyn, Thomas De Mey, Jacques Mevis, Zinab El Jaouhari en Joke Boone.

Voorzitter: Johan Serkeyn.

Ondervoorzitter: Thomas De Mey.

Het **Directiecomité** bestaat uit de volgende medewerkers:

#### **Lode Peeters, Algemeen Directeur**

Linda De Bremme, coördinator thuiszorg

#### **Ann Verhaeren, directeur residentiële ouderenzorg**

Christine Van Laethem, directeur kinderdagverblijf KaDeeke

Sofie Bruyninckx, stafmedewerker organisatieontwikkeling

Wim Robberechts, interne preventieadviseur

### Contact:

ZORGBEDRIJF VILVOORDE  
Harensessteenweg 72, 1800 Vilvoorde  
Tel. 02 447 07 00  
[info@zorgbedrijfvilvoorde.be](mailto:info@zorgbedrijfvilvoorde.be)

## 57. ZORGGROEP LOMMEL (WV)



**Woon- en zorgcentra Kapittelhof en Hoevezavel**, *Assistentiewoningen Kopshoeven, Kapittelhof en Molsekiezel*, Dienstencentrum 't Trefpunt en Dagopvangcentrum De Mantel gaan sinds 2018 als **ZORGGROEP LOMMEL** door het leven als autonome publiekrechtelijke welzijnsvereniging.

**ZORGGROEP LOMMEL** beschikt over **twee woon- en zorgcentra**. WZC Kapittelhof is gelegen in het levende centrum, terwijl WZC Hoevezavel zich in het rustige groen bevindt.

### 1. WZC KAPITTELHOF

Kapittelhof, 1

Lommel

011/399 799

Dagelijks verantwoordelijke woon- en zorgcentrum Kapittelhof: Rudi Fonteyn

In plaats van het bestaande rusthuis Hoevezavel uit te breiden kozen stads- en OCMW-bestuur in destijds voor de afbraak van het oude rusthuis en de bouw van een nieuw centrum met 120 kamers vlak langs het oude Hoevezavel. In het Kapittelhof (juni 2012) zijn 77 woongelegenheden ingericht, verspreid over 3 afdelingen. Elke afdeling bestaat uit twee leefgroepen, van telkens 13 tot 14 bewoners.

De bouw telt bovendien 20 serviceflats en kreeg een nieuw dagverzorgingscentrum ter vervanging van het bestaande. Daarnaast kreeg ook het nieuw dienstencentrum er onderdak.

### 2. WZC HOEVEZAVEL

Jan Davidlaan, 11

Lommel

011/399 799

Dagelijks verantwoordelijke woon- en zorgcentrum Hoevezavel: Annita Van Heukelom

In de groene wijk Heeserbergen opende het Woon- en zorgcentrum Hoevezavel zijn deuren in juni 2015. Dit woon- en zorgcentrum biedt plaats aan 120 senioren, verspreid over 4 afdelingen. Elke afdeling bestaat uit twee leefgroepen van telkens zo'n 15 bewoners.

#### Bestuur:

**ZORGGROEP LOMMEL** wordt bestuurd door een Algemene Vergadering en een Raad van Bestuur.

De Algemene Vergadering bestaat uit 11 afgevaardigden die verkozen worden onder de leden van de Raad voor Maatschappelijk Welzijn van Lommel.

De Raad van Bestuur bestaat uit de voorzitter en 5 afgevaardigden die verkozen worden onder de leden van de Raad voor Maatschappelijk Welzijn van Lommel en is het uitvoerend orgaan dat instaat voor de dagelijkse werking.

Het bestuur is als volgt samengesteld:

Nancy Bleys, voorzitter Zorggroep, Rita Phlippo, ondervoorzitter, lid AV en lid RvB, Ine Loomans, lid AV en lid RvB, Luc Ooms, lid AV en lid RvB, Rita Ven, lid AV en lid RvB, Pieter Cox, lid AV, Jan Geurts, lid AV, Ronny Geysen, lid AV, Dag Indenhoek, lid AV, An-Sofie Maes, lid AV, Sofie Mertens, lid AV, Rudi Fonteyn, Algemeen Directeur Zorggroep

#### Coördinator intramurale dienstverlening en dagelijks verantwoordelijke WZC

**Kapittelhof**, Rudi Fonteyn

rudi.fonteyn@ocmwloimmel.be - 011/ 397 101.

## 58. ZORGGROEP ORION – TURNHOUT (WV)



**Zorggroep Orion** biedt residentiële en niet-residentiële zorg aan. Het gaat hier zowel over WZC De Wending als over assistentiewoningen. Bovendien presenteert de Zorggroep een uitgebreid aanbod aan activiteiten en diensten in de diensten- en ontmoetingscentra.

De oprichting van Zorggroep Orion werd op 15 april 2017 goedgekeurd door minister Homans. Heel concreet gaat het hier over de verzelfstandiging van WZC De Wending, de Groep van Assistentiewoningen, LDC Albert Van Dyck en OC De Meerloop. Een grote ambitie is hier de concretisering van de visie op zorg in de dagelijkse werking en organisatie. Grote thema's hierbij zijn kwaliteit, geïntegreerde zorg en mensgerichte zorg.

Reeds enige tijd geleden kondigde het OCMW van Turnhout de intentie aan om te verzelfstandigen met de woonzorgcentra en assistentiewoningen. Al gauw kwamen daar de dienstencentra bij. In een volgende stap kreeg die verzelfstandiging een naam: Zorggroep Orion.

Zorggroep Orion betekent de verzelfstandiging bij het **OCMW Turnhout** van:

- **WZC DE WENDING** (132 bedden) met de *GAW*, en **WZC DE VLIET** (specifiek gericht op dementerende bewoners – 60 bedden), Albert Van Dyckstraat
- *Lokaal Dienstencentrum Albert Van Dyck*,
- *Ontmoetingscentrum De Meerloop*.

De ambitie ligt echter hoger. Samen met andere partners wil de Zorggroep een verhaal schrijven om stelselmatig integrale en kwalitatieve zorg te ontwikkelen in de regio en een zorgcontinuüm te realiseren.

### Contact:

Luc Op de Beeck, Voorzitter Zorggroep Orion  
 Bart Michielsen, Algemeen Directeur Zorggroep Orion  
 E-mail: [communicatie@zorggroep-orion.be](mailto:communicatie@zorggroep-orion.be)  
 Tel. 014/47 47 47

## 59. ZORGPUNT WAASLAND (WV)



Op **1 januari 2019** hebben **alle zorgdiensten** van de **OCMW's** van **Beveren, Kruibeke, Zwijndrecht** en **Sint-Niklaas** zich gegroepeerd in de **publieke vereniging, Zorgpunt Waasland**. Vanaf dan zijn we de grootste speler in het Waasland op vlak van ouderenzorg. Elke dag zetten 1.650 personeelsleden zich in om kwalitatieve zorg te verlenen aan iedereen die ze nodig heeft. We zijn en blijven een openbare organisatie.

**ZORGPUNT WAASLAND** bestaat uit onder meer:

- **12 woonzorgcentra**
- 3 dagverzorgingscentra
- 8 dienstencentra
- een voorziening voor personen met een beperking (Home De Bron)
- een dagcentrum voor personen met een niet-aangeboren beperking (De Stroom)
- diensten gezinszorg
- poetsdiensten
- circa 360 serviceflats en ouderenwoningen

**ZORGPUNT WAASLAND** telt **12 woonzorgcentra**:

### 1. WZC DE PLATAAN

Hospitaalstraat 12, 9100 Sint-Niklaas  
Tel.: 03 778 54 00

De Plataan beschikt over 80 eenpersoonskamers, waarvan 40 grote kamers en 2 kamers voor kortverblijf.

### 2. WZC DE GERDA

Gerdapark 13, 9100 Sint-Niklaas  
receptie.degerda@zpw.be  
Tel.: 03 778 58 00

Het woonzorgcentrum telt 120 kamers waarvan 3 voor kortverblijf

### 3. WZC DE NOTELAAR

Oude Zandstraat 98, 9120 Beveren  
denotelaar@zpw.be  
Tel.: 03 750 92 00

Woonzorgcentrum De Notelaar huisvest 149 senioren, onder wie zowel valide als zorgbehoevende personen. Ze verblijven op 129 eenpersoonskamers en 10 gekoppelde eenpersoonskamers voor echtparen of samenwonende partners. Daarnaast zijn er 6 tijdelijke woongelegenheden in het centrum voor kortverblijf.

### 4. WZC DE SPOELE

Lamstraat 44, 9100 Sint-Niklaas  
receptie.despoele@zpw.be  
Tel.: 03 778 50 00

Het woonzorgcentrum biedt 128 kamers waarvan 8 kamers voor echtparen of samenwonende partners en 3 kamers voor kortverblijf.

### 5. WZC DE LINDED

Oude Zandstraat 102, 9120 Beveren  
delinde@zpw.be

Tel.: 03 750 96 10

Voor WZC De Linde wordt er een nieuwbouw gerealiseerd; daarom zijn de bewoners tijdelijk verhuisd naar de Oude Zandstraat 102 te 9120 Beveren.

**6. WZC BOEYE-VAN LANDEGHEM**

Beverse dijk 5, 9120 Kallo  
boeye.vanlandeghem@zpw.be  
Tel.: 03 570 90 10

Het woonzorgcentrum Boeyé-Van Landeghem in het centrum van Kallo huisvest 56 bewoners.

**7. WZC BRIELS**

Kerkplein 8, 9120 Melsele  
Info.briels@zpw.be  
Tel.: 03 750 98 70

Het woonzorgcentrum met 96 kamers omvat 3 afdelingen, waarvan één beveiligde afdeling voor mensen met dementie.

**8. WZC CRAEYENHOF**

Kloosterstraat 17 A, 2070 Zwijndrecht  
craeyenhof@zpw.be  
Tel.: 03 291 16 00

In het woonzorgcentrum kunnen 60 bewoners vast verblijven (waarvan de helft in een beveiligde zone) en er zijn 10 kamers voor kortverblijf.

**9. WZC POPULIERENHOF**

Turkyen 2, 9100 Nieuwkerken  
receptie.populierenhof@zpw.be  
Tel.: 03 780 57 00

Het woonzorgcentrum beschikt over 70 eenpersoonskamers, 5 appartementen voor koppels en 2 kamers voor kortverblijf

**10. WZC WISSEKERKE**

Kruibekestraat 58a, 9150 Bazel  
onthaal.wissekerke@zpw.be  
Tel.: 03 740 96 30

Na de verbouwing en de toegevoegde nieuwbouw kunnen 150 senioren genieten van kwaliteitsvolle verzorging, in een huiselijke sfeer.

In hetzelfde gebouw zijn ook dagverzorgingscentrum De Waterlelie en kortverblijf De Biekorf gehuisvest. In het kortverblijf kunnen 5 bewoners tijdelijk wonen.

**11. WZC HET LINDEHOF**

Kerkstraat 11, 9111 Belsele  
receptie.hetlindehof@zpw.be  
Tel.: 03 778 52 00

Het woonzorgcentrum heeft 92 eenpersoonskamers waarvan 4 kortverblijven.

**12. WZC SINT-ELISABETH**

Oude Zandstraat 102, 9120 Beveren  
sint-elisabeth@zpw.be  
Tel.: 03 750 96 00

Woonzorgcentrum Sint-Elisabeth huisvest 31 senioren

In Vrasene wordt gebouwd aan een nieuwbouw voor woonzorgcentrum Sint-Elisabeth. De bewoners zijn tijdelijk verhuisd naar de Oude Zandstraat 102 in Beveren.

**Naast 12 woonzorgcentra beheert Zorgpunt Serviceflats/Assistentiewoningen/  
Seniorenwoningen:**

1. *Het Glazen Huis, Seefhoeklaan 12-40, 2070 Zwijndrecht (Burcht) (14)*
2. *Sint-Rochus, Kleine Hulststraat 13-31, 9100 Sint-Niklaas (12)*
3. *'t Lam, Polderstraat 1, 2070 Zwijndrecht (26)*

4. *De Priesteragie, Azalealaan 6, 9100 Sint-Niklaas (60)*
5. *Hof van Nespen, Peerkenswegel 1-19, 9120 Beveren (19)*
6. *Hof ter Noten, Oude Zandstraat 100, 9120 Beveren (34)*
7. *Ouderenwoningen in Belsele, Sinaai en Nieuwerkerken*
8. *De Goudbloem, Zwijgershoek 10, 9100 Sint-Niklaas (36)*
9. *De Beuken, Oude Zandstraat 103, 9120 Beveren (AW 90)*
10. *Seniorenwoningen Kallo, Beverse Dijk 7-45, 9120 Kallo (20).*

**Bestuur ZORGPUNT WAASLAND:**

De Raad van Bestuur van Zorgpunt Waasland is samengesteld uit 12 vertegenwoordigers uit de Raden voor maatschappelijk Welzijn van de OCMW's van Beveren, Kruibeke, Sint-Niklaas en Zwijndrecht, de algemeen directeur, transitie manager en 2 onafhankelijke bestuurders (experten).

De huidige bestuursleden van Zorgpunt Waasland zijn verkozen voor de legislatuur 2019-2024. Elke partnergemeente heeft een gelijk aantal vertegenwoordigers in de algemene vergadering en in de Raad van Bestuur

**Voorzitter:** Maxime Callaert

**Algemeen directeur:** Tjeu van Diessen

**Transitiemanager:** Filip Thyssen.