COURSE À PIED Le joli record de Lauenstein PAGE 21

L'EXPRESS
FEUILLE D'AVIS DE NEUCHÂTEL, FONDÉ LE 2 OCTOBRE 1738

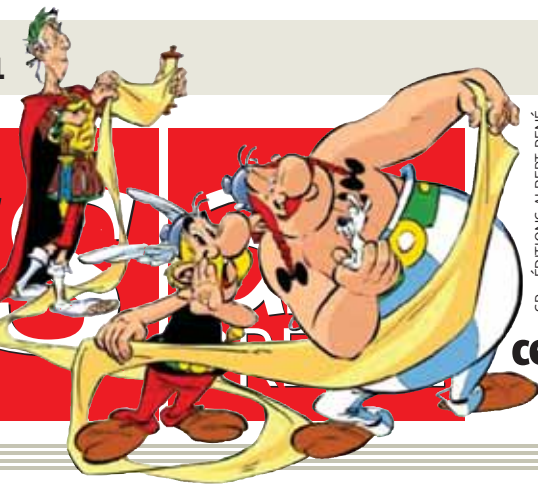

SP - ÉDITIONS ALBERT RENÉ

BANDE DESSINÉE
César remet le 36e album d'Astérix au centre du village
PAGE 14

MARDI 20 OCTOBRE 2015 | www.arcinfo.ch | N° 242 | CHF 2.50 | J.A. - 2002 NEUCHÂTEL

Les conséquences contrastées de la forte poussée de l'UDC

CANTON Malgré les turbulences qu'a connues l'UDC neuchâteloise, Raymond Clottu a été réélu au Conseil national. Le parti a de nouveau franchi la barre des 20 pour cent.

SEUL A l'autre bout de l'échiquier politique, le popiste Denis de la Reussille devra choisir un parti auquel se greffer sous la Coupole. Les Verts ou le Parti socialiste?

POLITIQUE La progression de la droite aura des conséquences à Berne, en matière d'Europe, d'entreprises, d'AVS et d'énergie. Et que va faire Eveline Widmer-Schlumpf? **PAGES 3, 15, 16 ET 17**

L'ÉDITO

NICOLAS WILLEMIN
nwillemin@lexpress.ch

Le risque d'une fuite en avant

Au lendemain de la nouvelle percée de l'UDC associée à une petite progression du PLR, force est de constater que la majorité du Conseil national est désormais clairement à droite, en additionnant à ces deux partis les deux représentants de la Lega et celui du MCG qui font partie du groupe UDC.

Une majorité de droite qui va transformer la chambre basse du Parlement fédéral en une redoutable force de frappe ultralibérale sur toute une série de dossiers épineux. Car si certains PLR savent prendre parfois leurs distances pour ne pas servir que de faire-valoir à l'UDC, ils sont vite remplacés par quelques PDC alémaniques qui ont oublié les valeurs chrétiennes de leur parti.

La réélection du Conseil fédéral le 9 décembre prochain constituera à cet égard un premier signal: si Eveline Widmer-Schlumpf se représente – ce qui n'est pas encore acquis – et qu'elle se fait battre au profit d'un UDC pur et dur, certains pourront reprendre la phrase du radical neuchâtelois Yann Richter en 1983 lors de la non-élection au Conseil fédéral de la socialiste Lilian Uchtenhagen: «On sait désormais qui commande dans ce pays!»

Mais cette fuite en avant d'une partie de la droite est inquiétante. C'est en effet oublier qu'avec la démocratie directe, la politique suisse ne peut se pratiquer avec des coups de force. La force de l'UDC réside uniquement dans sa capacité d'opposition et de mobilisation des «neinsager». Le parti de Christoph Blocher est incapable de pratiquer une politique constructive offrant des perspectives de développement à notre pays. Les risques de blocage deviennent donc très importants.

Une cure de jouvence pour Fontaine-André

LUCAS VUITEL

NEUCHÂTEL L'an dernier, le canton a accordé une subvention de 120 000 francs au nouveau propriétaire de l'abbaye de Fontaine-André. Aujourd'hui, les travaux de rénovation, que l'Office cantonal du patrimoine suit de près, sont bien avancés. **PAGE 7**

SP - LIONEL RIEDER

NEUCHÂTEL
«Fais-nous rire» avec Le Woop et sans Bigard
PAGE 6

ANTARCTIQUE
Un coup de fil du Chaux-de-Fonnier Cédric Gentil
PAGE 5

LA CHAUX-DE-FONDS
Des tranches d'impôts qui plombent
PAGE 8

MÉTÉO DU JOUR

pied du Jura	à 1000m
4° 11°	-1° 7°

SOMMAIRE

Feuilleton	PAGE 12
Cinéma	PAGE 13
Télévision	PAGE 25
Carnet	P. 26-27

PUBLICITÉ

Rue de la Pierre-à-Mazel 39, 2002 Neuchâtel / Tél. 032 723 53 00 ■ E-mail: clientele@lexpress.ch ■ Fax 032 723 53 09 – E-mail: redaction@lexpress.ch ■ Annonces 032 729 42 42 – E-mail: neuchatel@publicitas.ch

L'INVITÉ

YVES SANDOZ
PROFESSEUR HONORAIRE DE DROIT INTERNATIONAL HUMANITAIRE

Migrations, de l'indignation aux vraies questions

La migration est un des grands problèmes de ce siècle. Il mérite donc, au-delà de l'urgence du débat actuel, une analyse à moyen et long termes. Cela sans prétendre faire la leçon à ceux qui s'efforcent de lui trouver des solutions pratiques et humaines dans un climat politique nauséabond.

Quand des personnes sautent d'une maison en feu, on ne se pose pas la question de savoir qui elles sont avant de tendre un filet. Prétendre qu'il suffirait de trier pour stopper le flot des réfugiés, c'est ignorer que même les «faux» réfugiés vivent une grande souffrance et que les «vrais» réfugiés (au sens étroit) sont en très grand nombre. Endiguer le flot de réfugiés pour «rester libre», selon un slogan politique, implique de l'être dans un pays entouré de barbelés, à l'image de la Hongrie. Que l'on soit croyant ou non, comment ne pas être choqué par ceux qui, ce faisant, bafouent les valeurs chrétiennes sous prétexte de défendre la chrétienté, insensibles au sort tragique de tous ceux, y compris des enfants, qui meurent sous les bombes, qui sont noyés ou étouffés dans des camions.

On peut comprendre que l'Union européenne (UE) cherche à maîtriser l'afflux de demandeurs d'asile attirés par l'eldorado européen, mais, comme les Etats riches d'autres régions, elle ne saurait se défausser de sa responsabilité. Il paraît dès lors incroyable que les organisations humanitaires qui essaient avec grande difficulté de soulager les populations dans les pays en guerre ou qui gèrent la masse de réfugiés qui se trouvent dans les pays limitrophes aient dû réduire leurs programmes faute de financement; et que l'on n'organise pas, à partir de ces pays, une répartition raisonnable des charges compte tenu de l'urgence de la situation. Malgré un sursaut dans l'UE comme en Suisse, il faut continuer de dénoncer l'hypocrisie de ceux qui, à la fois, veulent fermer les frontières et refusent tout supplément d'aide: en Suisse comme ailleurs, nos votations fédérales l'ont démontré, la solidarité perd du terrain face à ceux qui attisent la peur de l'étranger pour prôner le repli sur soi.

La Suisse devra bien un jour participer elle aussi à la construction européenne.

On a critiqué non sans raison l'Union européenne pour son manque d'anticipation et le caractère dépassé de ses règles dans le domaine de la migration, qui font, notamment, assumer une charge excessive aux pays de premier accueil. Les accords de Dublin sont remis en cause à juste titre: les avantages communautaires méritent aussi, en des temps difficiles, le partage de certains sacrifices, même si la répartition pose des problèmes dont on ne saurait ignorer la complexité. Parmi ceux-ci, reconnaissons celui de la langue. Le réfugié devrait pouvoir développer des capacités qui seront utiles aussi bien à son intégration qu'à son retour au pays. Or, il est vrai que l'apprentissage du finlandais ou du hongrois demanderait un gros effort, sans grande utilité en cas de retour. Pourquoi, dès lors, ne pas accepter dans les pays où l'on parle une langue peu répandue, que l'anglais (dont l'apprentissage s'est déjà généralisé) serve de trait d'union entre les réfugiés et les autochtones, qui pourraient perfectionner ensemble leur connaissance de cette langue?

Les difficultés rencontrées par l'UE font les choux gras de ceux qui la prennent constamment pour bouc émissaire. Mais en se gaussant de l'insuffisance des politiques migratoires de l'UE, ils reconnaissent implicitement qu'elle est une entité indispensable pour régler de tels problèmes. Personne ne doute que l'Europe doive réfléchir en profondeur à sa structure et à son fonctionnement pour développer une réelle identité européenne et faire face à des problèmes tels celui de la migration. Mais la Suisse, située au cœur de l'Europe, ne peut nier la nécessité d'une réflexion commune sur la migration… et devra bien un jour participer elle aussi à la construction européenne: le plus grand risque pour la sécurité de la Suisse n'est-il pas que l'UE se désagrège?

Cette contribution constitue le premier volet d'une série de trois réflexions consacrées par Yves Sandoz à la problématique des migrations.

COURRIER DES LECTEURS

FRANCHES-MONTAGNES

Ne pas pénaliser le sport

A propos du lancement d'une pétition pour des émoluments cohérents en matière d'autorisations de manifestations sportives

Suite au programme Optima et l'application de sa mesure 121, les prix des émoluments facturés aux sociétés lors de l'organisation de manifestations sportives ont pris l'ascenseur. Ces hausses mettent en péril la mise sur pied de nombreuses manifestations dans notre canton en grevant les budgets et en démotivant les bénévoles des sociétés organisatrices. A titre d'exemple, pour le seul Grand Prix de la Courtine (course nationale pour élites et amateurs), le prix facturé au Vélo-Club Franches-Montagnes est passé d'un montant de 75 fr. à 305 fr. A titre de comparaison, le canton de Berne nous encaisse un montant de 135 fr. et nos voisins neuchâtelois du Zeta Cycling Club, organisateurs du Grand Prix Tzamo, s'acquittent d'un émolument de 50 fr. En réaction, nous avons adressé une lettre à l'OVJ, organe compétent pour l'encaissement de l'émolument, en faisant part de notre irritation. La réponse donnée à notre courrier n'apportant aucune solution à cette problématique, notre comité a décidé de lancer une pétition afin de sensibiliser les organes politiques de notre canton. Si comme nous, vous jugez que l'application de la mesure 121 Optima met en péril la pérennité de l'organisation de nos manifestations sur le territoire de la République et canton du Jura, nous vous invitons à signer en ligne la pétition que vous trouverez sur notre site internet à l'adresse www.vcfm.ch. Les sociétés peuvent appuyer notre démarche en acceptant que leur entité sociale soit publiée sur la liste afférente. Un courrier détaillé sera envoyé ces prochains jours aux 270 sociétés que compte le canton. (…)

Vincent Hennin, membre du comité du Vélo-Club Franches-Montagnes (Montfaucon)

LE CLIN D'ŒIL

NOSTALGIQUE ET BEAU À LA FOIS L'automne a inspiré l'auteur de cette vue pleine de poésie.
PHOTO ENVOYÉE PAR MARTIAL BAYS, DE VAUMARCUS

RAPPEL

RÉSERVES La rédaction se réserve le droit de publier ou non, de titrer, d'illustrer ou de limiter le propos à l'essentiel.

SIGNATURES Les textes doivent être signés (nom et lieu). Ils seront accompagnés d'un numéro de téléphone auquel la rédaction pourra joindre l'auteur. La rédaction ne publie pas de courriers anonymes.

LONGUEUR Les textes seront limités à 1500 signes maximum (espaces inclus).

LIMITES Les injures, attaques personnelles, accusations sans preuves et lettres à caractère discriminatoire seront écartées. La rédaction ne publie ni poèmes, ni lettres de remerciements.

PUBLICITÉ

DIDIER BERBERAT JACQUES-ANDRÉ MAIRE

POUR TOUS, SANS PRIVILÈGES

PS Parti socialiste neuchâtelois

Nous vous remercions pour votre soutien!

ARCINFO.CH

Les articles les + lus

1. Le suivi des résultats des élections fédérales dans l'Arc jurassien.
9187 lecteurs - 16 569 vues

2. La journée d'élections fédérales.
4570 lecteurs - 6973 vues

3. Retard dans les résultats neuchâtelois à cause d'un bug informatique.
1809 lecteurs - 2130 vues

4. Les élus au Conseil des Etats.
1139 lecteurs - 1476 vues

5. L'Otan lancera d'importantes manœuvres lundi en Méditerranée.
1036 lecteurs - 1095 vues

6. Jura: le PDC Charles Juillard en tête après 12 communes.
886 lecteurs - 1037 vues

7. Disparition d'un habitant à Colombier.
829 lecteurs - 897 vues

Rendez-vous sur **www.arcinfo.ch**

INFO+

Pour nous joindre: Rédaction de L'Express, Pierre-à-Mazel 39, 2001 Neuchâtel – E-mail: redaction@lexpress.ch
Rédaction de L'Impartial, Rue Neuve 14, 2300 La Chaux-de-Fonds – E-mail: redaction@limpartial.ch

CONSEIL NATIONAL Les anciens commentent la réélection de Raymond Clottu.

L'UDC les interpelle toujours

CONTEXTE

Les Neuchâtelois ont élu dimanche leurs représentants à la Berne fédérale pour les quatre prochaines années. L'élection au Conseil national cristallisait tous les enjeux, notamment du fait de la perte d'un siège pour le canton. Au lendemain de la rocade entre les Verts et le POP, c'est surtout la réélection de l'UDC Raymond Clottu qui agite les commentateurs politiques neuchâtelois de tous bords.

LES RÉSULTATS DES DERNIÈRES ÉLECTIONS NEUCHÂTELOISES AU CONSEIL NATIONAL

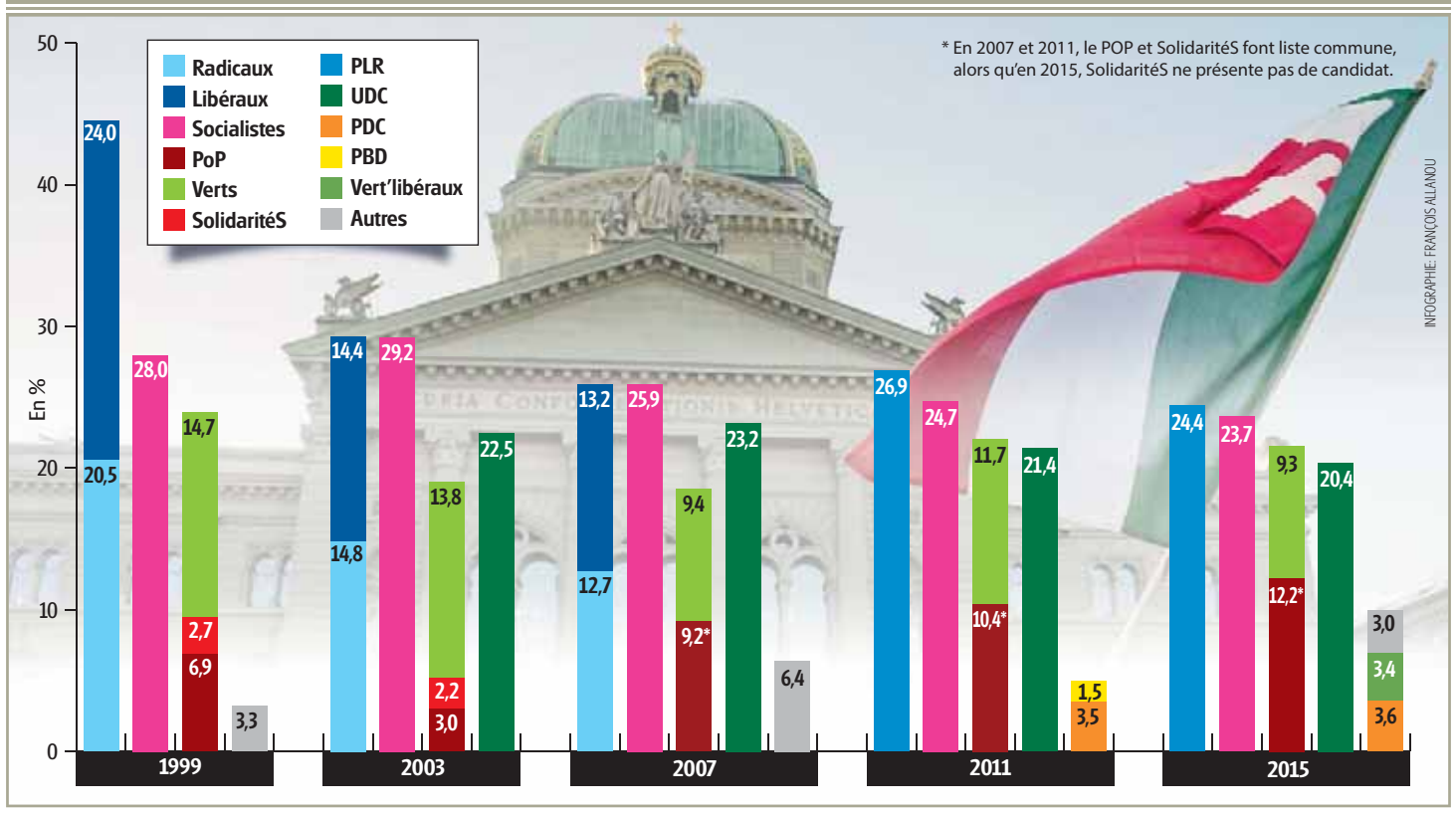

VINCENT COSTET

Une fois l'effet de surprise passé, pas de doute, c'est bien cette composition politique que les Neuchâtelois ont voulu envoyer au Conseil national, et pas une autre. Récompensés chacun par un élu, le PLR – avec 24,42%, les libéraux-radicaux auraient obtenu un second siège si le canton en avait conservé cinq –, le PS (23,66%), l'UDC (20,38%) et l'alliance des Verts et du POP (21,53%) n'ont jamais affiché des valeurs si proches sur la balance électorale. En 1999, les socialistes, libéraux et radicaux avalaient à eux trois plus de 72% des suffrages. Seize ans plus tard, avec l'arrivée de l'UDC et l'effritement des partis traditionnels, cette part est passée pour la première fois sous la barre des 50% (48%). L'ère de la cuisine politique familiale – et du surpoids politique? – semble bien passée de date.

Si la nouvelle composition neuchâteloise à la Chambre basse respecte les équilibres, est-elle pour autant équilibrée? *«Où sont, au sein de cette équipe, les dénominateurs communs?»*, se demande l'ancien conseiller d'Etat et conseiller national Vert Fernand Cuche. *«J'espère qu'ensemble, ils se mobiliseront pour le rail, parce qu'à mon avis, le canton n'obtiendra pas de Berne le financement à la fois du RER et de la H20»*, lance l'écologiste, pour relayer les préoccupations d'une section neuchâteloise désormais absente sous la Coupole.

L'UDC s'en sort sans Yvan Perrin

L'UDC neuchâteloise y sera encore, sans le concours d'Yvan Perrin et malgré les turbulences qui l'ont agitée. A ceux qui s'en étonnent, le député UDC Walter Willener répond: *«Il y a un mois, je pensais que notre siège était à peu près perdu. Mais plus l'échéance se rapprochait, plus je discutais avec des figures romandes et nationales de l'UDC, plus je sentais que nous serions portés par la dynamique nationale du parti. L'autre raison de la victoire, c'est que l'UDC suisse a su faire profil bas, avec une campagne assez 'soft'. Les grands gourous ne sont pas sortis du bois, personne n'a claironné, comme il y a quatre ans, que l'UDC allait faire 30%.»*

A chaque élection fédérale, depuis 2003, au moins un Neuchâtelois sur cinq vote UDC. Ancien parlementaire radical, Claude Frey hésite sur la formulation: *«Cette fois-ci, il est évident que leurs électeurs ont avant tout voté pour le parti. Un parti longtemps diabolisé en Suisse: on plaisantait, on disait des UDC qu'ils étaient des hommes de Néandertal, qu'ils avaient raté le virage électronique, etc. L'UDC a toujours eu des positions très tranchées. C'est par exemple le seul parti à avoir toujours dit clairement 'non' à l'Europe. Aujourd'hui, celle-ci est aux prises avec la crise des migrants. Avec le résultat de ces élections, c'est donc un peu l'histoire qui a rejoint l'UDC...»*

Comme le dernier président neuchâtelois du Conseil national, l'ancien président du Parti libéral neuchâtelois Jean-Claude Baudoin estime que l'UDC a aussi bénéficié d'un vote protestataire: *«Tant que les autres partis ne trouveront pas de moyen d'y répondre, l'UDC continuera à gagner les élections en posant des questions. Le débat sur l'Europe a été le grand absent de ces fédérales. Si le Conseil fédéral avait pris position cet été sur l'après-9 février 2014, le verdict des urnes n'aurait pas été le même.»*

Chez les anciens acteurs politiques socialistes, on hésite entre la nostalgie et les regrets. *«Je suis quand même étonné de la réélection de Raymond Clottu!»*, lâche l'ancien conseiller d'Etat Bernard Soguel. *«Je ne m'attaque pas à la personne, mais à la tendance de fermeture qu'il incarne, à ce mode de confrontation stérile et perpétuelle. En 1992, le canton de Neuchâtel disait 'oui' à 80% à l'Espace économique européen. Que reste-t-il aujourd'hui de cet esprit d'ouverture?»*

Ancien conseiller d'Etat neuchâtelois et conseiller aux Etats, Jean Studer s'interroge aussi sur cette *«progression de l'UDC réalisée en un temps record dans l'histoire politique suisse. Le débat politique reste passionnant, mais il est complexe et pas toujours lisible. Peut-être les autres partis devraient-ils afficher plus clairement leurs valeurs, au risque de déstabiliser une partie de leur électorat. L'agenda politique est très influencé par l'UDC. Ses adversaires n'ont pas intérêt à rester cantonnés dans la réaction aux initiatives du parti agrarien.»*

> **«Où sont, dans cette équipe, les dénominateurs communs?»**
>
> **FERNAND CUCHE**
> ANCIEN CONSEILLER D'ÉTAT VERT

L'avis d'un ancien conseiller national popiste

«Il fait partie de ces gens de gauche qui, tout en étant anticapitalistes, n'en présentent pas moins un visage aimable et souriant.»

Josef Zisyadis (photo Keystone) parle de Denis de la Reusssille. *«C'est une belle et forte personnalité, il est compétent et expérimenté»*, poursuit le Vaudois, lui aussi popiste, et qui a siégé au Conseil national durant 17 ans (en plusieurs fois).

Votre réaction après l'élection de Denis de la Reussille?

Je suis content, heureux. Même si je m'attendais à deux, voire très élus pour notre parti. Mais bon, avec cette élection, il y a au moins un signal: le POP est là, la gauche qui résiste est présente.

Denis de la Reussille sera bien seul à Berne. Comment peser un tant soit peu dans ces circonstances?

Je n'ai pas de conseil à lui donner. Mais si je me réfère à ce que j'ai vécu, c'est vite vu: c'est lorsque j'ai fait partie du groupe des Verts, soit durant quatre ans, que j'ai passés les années les plus intéressantes au Conseil national.

Parce que, ainsi, vous y avez eu davantage de poids?

Quand on est dans la minorité, la marge de manœuvre n'est pas bien grande. Tout dépend aussi des sujets traités. Mais c'est surtout lors du travail en commission que l'on peut faire entendre son message, apporter des petites touches ici et là. Je précise que ce sont les Verts qui s'étaient approchés de moi: avec un membre de plus dans leur groupe, ils avaient droit à une personne en plus dans chaque commission.

Au sein du groupe Vert, avez-vous pu garder votre autonomie?

Absolument. Je n'ai jamais eu droit à une seule remarque, à aucun mot d'ordre. Les Verts sont des gens ouverts, et j'ai conservé une indépendance totale. Je ne peux pas en dire de même du groupe socialiste, dont j'ai fait partie durant une année: c'était très autoritaire, les chefs décidaient et il y avait une ligne à suivre. Bref, je pense qu'il y a de quoi faire avec les Verts – j'ai d'ailleurs entendu dire qu'ils vont contacter Denis de la Reussille –, et cela d'autant plus au vu de la tradition neuchâteloise qui voit une alliance entre le POP, les Verts et Solidarités. **PHO**

De la Reussille se tâte

Denis de la Reussille ne sera finalement pas le seul représentant de l'extrême gauche à Berne. Basta (Basels starker Alternative), coalisé avec les Verts, a conquis un siège à Bâle-Ville. Le nouveau conseiller national va prendre contact avec cet élu pour envisager une alliance, nous a-t-il confié hier.

L'élu popiste est courtisé à la fois par les Verts et le Parti socialiste. *«Je n'ai eu que des contacts informels, des discussions auront lieu cette semaine»*, précise-t-il. *«Nous ferons d'abord une analyse de la situation au sein du parti, et j'aurai des discussions avec ceux qui me solliciteront.»* Intégrer le groupe des Verts, comme l'avait fait Josef Zisyadis (lire ci-contre), ne relève d'aucun automatisme pour lui, pas davantage que d'imaginer intégrer le groupe socialiste. Il ne fait pas mystère de ses *«fortes divergence»* avec les conseillers d'Etat socialistes. Pas plus qu'il ne cache qu'il aurait du mal à intégrer le groupe des Verts si ceux-ci envisagent *«de ne plus donner le moindre coup de pouce pour les routes nationales.»* Favorable à la mobilité douce, il reste un partisan résolu du projet de contournement du Locle. *«La mobilité marche sur deux pieds, les transports publics et la route.»* **LBY**

PUBLICITÉ

IMMOBILIER À VENDRE

A VENDRE

Parcelle d'environ 6 000m²
avec possibilité de la densifier

comprenant une usine y compris locaux administratifs,

proche de l'autoroute A5 à 20 minutes de Neuchâtel et Yverdon

W 028-773795, à Publicitas S.A., case postale 1280, 1701 Fribourg

MICHEL WOLF SA
SERVICES FINANCIERS ET IMMOBILIERS

AREUSE

Nouveau projet de 16 villas et de 2 triplex.

A 200 mètres des transports publics et 1'200 mètres du bord du lac.

Habitable fin 2016.

Dès CHF 895'000.—

www.michelwolfsa.ch
079 699 27 25

Swiss Life Immopulse

SwissLife

Recherchons appartements et/ou villas

Nous recherchons pour des clients avec bonne situation financière des biens immobiliers de qualité.

Swiss Life Immopulse
Bernard Juillard
Conseiller en immobilier
Rue de la Promenade-Noire 1
2000 Neuchâtel
076 559 63 99
www.immopulse.ch

À LOUER

jouval

Chezard-St-Martin
Grand-Rue 52
Libre de suite
Locaux commerciaux d'env. 200 m²
Pouvant convenir pour bureaux

032 723 08 86
www.jouval.ch
Raffinerie 1
2004 Neuchâtel
à louer

Trouvé appartement & déménageurs

Pour vos offres privées, touchez votre public comme les grandes marques: une petite annonce dans le journal suffit. En plus concis. Publiez votre petite annonce en ligne. Très vite, à bon prix, vous touchez une multitude d'intéressés.

Faire de la pub comme les grands. Par une petite annonce.
www.publicitas.ch

publicitas

CIC

A VENDRE
Geneveys-sur-Coffrane

Les Jardins des Prélets
Au centre du village

5 ½ pièces – 165 m², garage, jardin privatif
Proche de toutes commodités, appartement **LIBRE DE SUITE**
Fonds propres nécessaires CHF 140'000.-
Mensualités charges comprises CHF 1'000.-

CIC SA, Le Château, 2034 Peseux – 032 732 99 40

À LOUER

Hauterive
A louer dans ancienne localité, quartier calme

Exceptionnel 4,5 pièces au 1er étage de 140 m²

- Grand séjour avec terrasse
- 2 salles d'eau et wc séparé
- Cuisine luxueusement agencée
- Box double dans garage collectif sécurisé
- Proche des commerces, écoles et des transports publics
- Loyer CHF 2'280.- + charges

Renseignements et visites:
A. Renaud - Tél. 032 729 00 65

SMS-immo: www.fidimmobil.ch/sms

FIDIMMOBIL

Fbg de l'Hôpital 13, Neuchâtel - www.fidimmobil.ch

À LOUER

jouval

Marin
Quartier agréable
Libre de suite
Proche des centres commerciaux

3,5 pièces avec balcon

Cuisine agencée habitable, grand séjour, piscine collective

CHF 1'385.- + charges

Pl. de parc extérieure CHF 70.00

032 723 08 86
www.jouval.ch
Raffinerie 1
2004 Neuchâtel
à louer

muller christe sa
régie immobilière

A louer de suite
Peseux
Carrels 9a

Magnifique appartement de 3,5 pièces

au 2e étage, cuisine agencée, double séjours, 2 chambres à coucher, salle de bain/WC, balcon, cave, grenier

Loyer: CHF 1200.- + charges

Possibilité de louer une place de parc à **CHF 60.-/mois**

A LOUER

Temple-Neuf 4
Neuchâtel
032 722 16 16
www.mulleretchriste.ch

gpc

SAINT-BLAISE (31.03.2016)
excellente situation, haut du village

appartement de 2,0 pces, 1er étage

Salle de bains-wc
Loyer Fr. 500.00 + 150.00

Par téléphone 032 727 71 03
Par email info@gpc.ch
gpc gérance ppe courtage sa
Puits-Godet 22 2002 Neuchâtel
Visiter notre site internet à l'adresse www.gpc.ch

A LOUER

Neuchâtel, Louis-Favre 4

Spacieux appartements neufs haut standing, 3.5 + 4.5 pces

Magnifiques appartements env. 115 m², 2 salles d'eau, cuisine agencée. Proche de la gare et du centre-ville. Possibilité de louer un garage individuel. Dès CHF 2'420.– + CHF 290.– de charges

Route d'Areuse 5
2016 Cortaillod
Tél. 032 841 70 00
(le matin)
info@atrium2016.ch
www.atrium2016.ch
atrium

Bôle
Rue du Chanet 40

Bel appartement de 4 pièces

- Cuisine agencée neuve
- Salle de bains/wc neuve
- Spacieux séjour avec balcon
- Situation calme
- Loyer Fr. 1300.- + charges
- Possibilité de place de parc

Contact:
A. Renaud - Tél. 032 729 00 65

SMS-immo: www.fidimmobil.ch/sms

FIDIMMOBIL

Fbg de l'Hôpital 13, Neuchâtel - www.fidimmobil.ch

ÉCOLOGIE Le film de Luc Jacquet «La Glace et le ciel», qui retrace l'histoire du climat sur la Terre à partir de la biographie du glaciologue Claude Lorius, sort en avant-première dimanche.

Un coup de fil depuis les Antipodes

LE CONTEXTE

Le film «La Glace et le ciel», du cinéaste Luc Jacquet retrace la vie du glaciologue Claude Lorius (notre édition du 7 août). Les Neuchâtelois auront l'occasion de le visionner en avant-première dimanche prochain. Mais le film continue après le film, explique l'assistant réalisateur Cédric Gentil que nous avons joint hier par Skype avant son départ pour l'Antarctique.

Une image du film: Claude Lorius contemple un glacier en Antarctique. SP

LÉO BYSAETH

Cédric Gentil et son frère Yanick sont sans doute les seuls Chaux-de-Fonniers qui auront mis non pas une, mais deux fois les pieds sur le continent antarctique. Enfin, ce sera chose faite dans quelques jours. Hier, ils étaient encore à Hobart, en Tasmanie, à quelques jours de bateau du but. Interview par Skype depuis Hobart, en Tasmanie.

Cédric, ce jeudi, vous repartez pour l'Antarctique. Pour quoi faire?

Nous sommes 11, dont 7 ont participé au tournage du film de Luc Jacquet, «La Glace et le ciel». C'est la suite du projet né autour du film. Nous partons réaliser deux documentaires pour Arte. Nous produirons aussi des images. Nous mettrons tous les jours une vidéo en ligne sur le site wildtouch.org. Le tout en relation avec la conférence de Paris sur le climat, la COP 21.

C'est donc un projet militant?

Les images que nous enverrons seront des témoignages en direct de ce qui est en train de se passer avec le climat. Il s'agit d'attirer le plus possible l'attention en allant sur les traces de Claude Lorius, le climatologue qui a prouvé le lien entre le réchauffement climatique et l'activité humaine.

> «Laurent Ballesta et Vincent Munier iront sur les traces du manchot empereur et du phoque.»
>
> **CÉDRIC GENTIL**
> ASSISTANT-RÉALISATEUR DE LUC JACQUET

Mais vous serez un peu loin de l'Europe pour y participer…

En fait, pas si loin. Nous enverrons des images qui pourront être exposées à Paris. Et pas de n'importe qui: nous avons avec nous Laurent Ballesta (réd: bien connu des Neuchâtelois, le réalisateur et plongeur Français est notamment l'auteur d'un film remarqué sur le cœlacanthe) et Vincent Munier (réd: un photographe animalier lauréat de nombreux prix), qui partiront sur les traces du manchot empereur et du phoque.

Quel sera le rôle de votre frère, Yanick?

Comme chef-opérateur sous-marin, il est en charge d'organiser les plongées. Je peux même annoncer que nous allons réaliser une première en plongeant en eaux profondes en Antarctique. Ce n'est pas rien de plonger dans une eau salée qui est encore liquide à deux ou trois degrés sous zéro.

Dans quel état d'esprit débarquerez-vous à Dumont d'Urville, la base scientifique française en Terre-Adélaïde?

C'est le lieu de tournage de «La Marche de l'empereur», qui a eu un succès mondial et reçu l'oscar du meilleur documentaire. Mais c'est surtout le sentiment de vivre un privilège unique. En principe, seuls des scientifiques peuvent fouler le sol du continent blanc, cette terre qui est la seule à n'avoir pas permis à l'homme de s'établir durablement – sauf à quelques rares individus qui n'y parviennent que grâce à un déploiement technologique hors normes.

La Tasmanie, c'est tout au sud de l'Australie. L'Antarctique, n'est donc pas loin…

Il faut tout de même 8 à 10 jours de navigation sur le navire polaire, «L'Astrolabe».

Combien de temps serez-vous sur place?

Le temps entre deux rotations organisées pour la relève des scientifiques, soit deux mois et demi. C'est très peu pour ce que nous avons à faire. Mais c'est vraiment extraordinaire d'avoir pu disposer de 11 places à la station.

Pas trop le temps de dormir, donc?

Quatre heures par nuit, tout au plus. Sans problème, car le projet nous porte. Nous savons que nous sommes peu pour réaliser un maximum de choses en un temps limité.

Vous partez au début de l'été austral. Il fera donc relativement chaud.

Si l'on veut… Cela oscille entre -5 et -30 degrés.

Quand on est si loin de tout, n'est-ce pas angoissant, en cas de maladie par exemple?

C'est clair, si tu as un truc grave, tu es mort. Mais personnellement, je crains davantage les problèmes techniques que les casses physiques.

Vous êtes les seuls Suisses?

Il y a nous deux, de La Chaux-de-Fonds, et j'ai découvert que le mécanicien d'hélicoptère vient d'Ovronnaz…

INFO +

«La Glace et le ciel», de Luc Jacquet: Avant-premières en présence de Claude Lorius, dimanche prochain à 10h30, cinéma Apollo à Neuchâtel et à 17h30 au cinéma Scala à La Chaux-.de-Fonds; séances animées par Vincent Adatte.
Concours: 2x20 places à gagner: Sur le site http://www.arcinfo.ch/concours/

MÉMENTO

NORD-SUD
Horizon 2030. Fin septembre, l'Assemblée générale des Nations unies se réunit en sommet spécial pour adopter les objectifs de développement durable que la communauté internationale veut atteindre d'ici à 2030. La Suisse ayant eu un rôle actif dans l'élaboration du programme, l'Université de Neuchâtel et Latitude 21, fédération neuchâteloise de coopération au développement, organisent une conférence-débat sur les enjeux et défis liés à la mise en œuvre de ce programme avec des intervenants du Nord et du Sud. La conférence-débat aura lieu le mardi 27 octobre à 18h30 à l'aula du bâtiment principal de l'Université. Tout public, inscriptions ouvertes jusqu'à jeudi sur www2.unine.ch/unine/dd

RECYCLER
Repair Café. Donner une deuxième vie à ses habits, ses objets informatiques ou électroménagers? C'est ce que proposent, l'œil attentif, les bénévoles du Repair Café Neuchâtel ce dimanche de 11 à 16 heures au Garage de la rue de l'Eglise à Neuchâtel.

AUDIOVISUEL
Archives neuchâteloises. A l'occasion de la Journée mondiale du patrimoine audiovisuel, quatre films d'archives seront projetés sur grand écran au cinéma ABC de La Chaux-de-Fonds, mardi 27 octobre. Accompagnées d'une mise en contextes, ces émissions, durant 5 à 24 minutes, font partie d'une sélection d'émissions réalisées durant les quinze premières années de la Télévision romande. A découvrir, le portrait d'un jeune agriculteur du Crêt-du-Locle en 1966, un compte-rendu des «Jeux olympiques scolaires» à La Chaux-de-Fonds, une rencontre avec un champion loclois d'haltérophilie en 1968 et un micro-trottoir chaud-de-fonnier de 1963.

HE-ARC INGÉNIERIE Quelque 115 titres de Bachelor of Science ont été décernés hier soir aux ingénieurs de demain.

Un nombre record de bachelors en ingénierie décernés hier

Le domaine de l'ingénierie se porte bien. La plus grande volée de l'histoire de la Haute Ecole Arc a été distinguée hier soir à Neuchâtel, au temple du Bas. Entre les filières de microtechnique, d'informatique et d'industrial design engineering, 115 titres ont été décernés, un record.

«*Depuis dix ans que cette école existe, nous avons tout fait pour la relancer. Ça semble avoir fonctionné. Ce soir, c'est un immense bonheur de vous remettre ces 115 diplômes*», a confié aux bacheliers Brigitte Bachelard, directrice générale de la HE-Arc. Des bacheliers, mais également des «*ambassadeurs*» selon elle: à travers leurs titres, les jeunes diplômés porteront en Suisse et à l'étranger l'expertise de la HE-Arc.

Un diplôme à enrichir

La directrice générale a également appuyé sur l'importance des ingénieurs dans la société actuelle, et sur la plus-value de leur formation appliquée, «*typique de notre îlot suisse. Vous pouvez en être fiers et vous aurez encore l'occasion à l'avenir, de l'enrichir*».

Un conseil que Monika Maire-Hefti, cheffe du Département de l'éducation, a repris: «*Embrassez ce titre avec audace, faites-le fructifier et profitez des portes qu'il ouvre*», soulignant surtout l'importance de la créativité et du travail d'équipe. Puis, poussant les diplômés à regarder fièrement en arrière les efforts fournis, de regarder ambitieusement l'avenir, elle conclut: «*Le canton a investi en vous, faites-lui désormais profiter de votre savoir et de votre créativité*».

Hier, 115 jeunes ont passé le cap, d'étudiants à ingénieurs. LUCAS VUITEL

LES DIPLÔMÉS

Microtechniques

Orientation Ingénierie horlogère. Baptiste Adam, JU; William Berthet, France; Julien Chaillou, France; Thomas Chansard, France; Quentin Choulat, JU; Nicolas Falda, France; Bruno Favre, GE; Grégory Frein, JU; Stéphanie Gaudin, FR; Mathieu Gorrara, JU; Corentin Jaccard, NE ; Kevin Jaquier, NE; Pierre Lohner, France; Thierry Reichenbach, VD; Irena Rizvanovic, NE; Angélique Singele, NE; Dan Steinmann, BE; Julien Tièche, BE; Nadine Wannenmacher, NE.

Orientation Génie industriel. Gaëtan Affolter, BE; Thibaut Amstutz, BE; Julien Bernard, JU; Etienne Bobillier, France; Nicolas Bourquin, BE; Valentin Bregnard, NE; Antoine Bueche, BE; Luc Chappuis, JU; Anthony Clerc, NE; Justin Decensi, NE; Fabian Frötscher, JU; Antoine Mayer, NE; Jérémy Michellod, NE; Arnaud Robert, NE; Pascal Schopfer, NE; Alexandre Schornoz, NE.

Orientation Microtechnologies et Electronique. Mathieu Jaquet, NE; Ludovic Lauber, BE; Dorian Thomet, NE.

Informatique

Orientation Développement logiciel et multimédia. Kevin Baland, France; Issa Barbier, JU; Christophe Bolinhas, BE; Kilian Brandt-dit-Grieurin, NE; Joé Bütikofer, JU; Michael Caraccio, NE; Khaled Chabbou, NE; Pierre Chételat, BE; Andy Cheung, BS; Daniel De Carvalho Fernandes, NE; Vincent Déruaz, GE; Stéphane Eicher, BE; Steve Ferry, NE; Nicolas Huguenin, NE; Jules Laville, JU; Gary Marigliano, NE; Lucien Moor, NE; Simon Musy, BE; Mathieu Rosser, JU; Cyriaque Skrapits, NE; Eddy Strambini, JU; Léa von Muralt, VD.

Orientation Informatique industrielle et embarquée. Maxime Bergantz, France; Maurice Billmann, France; Sarah Carrola, NE; Joël Correia, NE; Jonathan Dreyer, NE; Fabrice Eichenberger, BE; Timothée Fivaz, VD; Arnaud Gay des Combes, JU; Louis Hêche, JU; Elie Aubin Keumeneuk Kameni, Cameroun; Lucas Molina Diaz, BE; Kévin Paupe, JU; Valentin Py, NE; Giuliano Ranalli, BE; Elodie Roth, France; Boris Schneider, NE; Jérémy Vaucher, BE; Lucas Martin Wagner, France; Steve Wagner, France; Amélie Weibel, France.

Industrial design engineering

Orientation Conception de systèmes mécaniques. Michael Baracco, BE; Oussama Ben Amor, BE; Michaël Boissenin, NE; Dimitri Glanzmann, NE; Kévin Hofmann, JU; Stefan Iselin, NE; Patrick Lüthi, NE; Jérôme Mathez, JU; Lucie Meyrat, NE; Lorik Morina, BE; David Novo, NE; Daniel Oppliger, NE; Kenny Othenin-Girard, NE; Kevin Rais, BE; Anthony Scaffidi, NE; Mohamed Thebti Bechir, BE; Thomas Toedtli, NE; Charlotte Voutat, NE; Audrey Wesoly, NE; Raphaël Zbinden, NE.

Orientation Conception ergonomique et design. Rayan Aebi, BE; Pauline Battais, NE; Nedjmeddin Boudrama, FR; Georges-Henri Gaillard, VS; Hamza Hammami, BE; Joëlyne Isoni, France; Vasco Jeanneret, NE; Léandre Meyer, JU; David Moser, JU; Julien Pache, VD; Morgane Perret, NE; Jessalynn Piquerez, NE; Lucas Sanchez del Collado, NE; Andréa Tardy, VD; Cédric Vuilleumier, VD. **CKA** - *COMM*

Le Woop est notamment composé de Hugo Tout Seul (premier rang au centre) et de Mister V (à sa gauche). SP

HUMOUR La 2e édition du festival Fais-nous rire se déroule jeudi et vendredi.

Le «phénomène» Le Woop débarque à Neuchâtel

FRÉDÉRIC MÉRAT

La tête d'affiche de la deuxième édition du festival d'humour Fais-nous rire, à Neuchâtel, est le collectif français Le Woop. Annoncée l'an dernier, la venue de Jean-Marie Bigard a dû être annulée, faute de billets vendus.

«Le Woop, c'est un phénomène, avec un succès assez vertigineux», souligne Aurélie Candaux, directrice artistique du festival. *«Il n'y a pas beaucoup de gens qui font autant de vues sur internet.»* Par ailleurs, peu arrivent comme eux à passer de la Toile à la scène sans *«se casser les dents.»*

Jeune public

L'humoriste neuchâtelois Christian Mukuna, qui sera l'un des neuf humoristes, suisses pour la plupart, assurant la première partie confirme: *«La scène, à part Le Woop et Norman, très peu ont tenté le coup et réussi. Ce sont des gens de ma génération que j'ai hâte de voir.»*

Le succès du Woop n'était pas encore d'une telle ampleur l'an dernier, quand ils ont signé pour Fais-nous rire. *«Ils faisaient des petites salles de 600 à 700 places»*, relève Avni Krasniqi, producteur du festival. Leur passage à Neuchâtel s'intercale entre une tournée de 190 dates en France et plusieurs au Bataclan, à Paris.

«Avec Le Woop, on est sur un public assez jeune, avec beaucoup d'enfants», précise Aurélie Candaux. La soirée de vendredi sera donc tout public. Ce qui n'aurait pas été le cas avec Jean-Marie Bigard, qui aurait amené un public plus âgé le samedi. Annoncée l'an dernier, la venue du comique français, a dû être annulée.

«Malheureusement pour lui, son spectacle '100% Bigard'a fait un flop; ça n'a pas pris non plus en Suisse», explique Avni Krasniqi. *«On s'était dit que ce serait complet après deux jours, mais il y a deux mois, seuls 28 billets avaient été vendus.»* Les organisateurs neuchâtelois ont fait part de leur inquiétude aux producteurs de la tournée, qui l'ont annulée. *«L'artiste a décidé de poser les plaques, de signer avec une autre agence et de jouer un autre spectacle, 'Nous les femmes', dans des salles de 200 personnes.»*

Bigard reste *«le seul à avoir rempli le Stade de France»*, rappelle Lionel Rieder, responsable de l'organisation de Fais-nous rire. Selon lui, *«cette histoire avec le 11 septembre a cassé sa popularité; il a été moins invité à la télévision.»* En 2008 sur Europe 1, Jean-Marie Bigard avait défendu la théorie du complot à propos des attentats qui ont frappé les Etats-Unis en septembre 2001.

Options pour l'avenir

Lorsqu'il était question d'accueillir Bigard, les organisateurs du festival évoquaient déjà une plus grande salle. *«Nous continuons à travailler pour amener un jour ce festival à la patinoire, avec 3000 à 4000 personnes»*, note Avni Krasniqi. Un lieu alternatif devrait de toute façon être trouvé en cas de travaux au temple du Bas. Un «open air» ou un festival sous tente, début septembre, sont des options.

«Je rêve d'un Marrakech du rire à Neuchâtel», poursuit le producteur. Il est ainsi question de faire venir les humoristes de ce festival, créé par Jamel Debbouze, dont les trois quarts sont issus du Jamel Comedy Club.

Pour l'heure, une centaine des 850 à 900 places du temple du Bas sont encore disponibles. Le budget de cette deuxième édition est de 45 000 francs, comme l'an dernier. L'association liée, Neuch Event, n'a pas encore permis de dénicher des sponsors.

INFO+

Un festival, deux dates:
Le 22 octobre à 20h30, David Smadja au casino. Le lendemain dès 20h au temple du Bas: Le Woop, Barnabé, Tamara Cesar, Ludovic Dreyfuss, Edem Labah, Mirko Rochat, Jérémy Vaillot, David Smadja, Samir Alic et Christian Mukuna.

LE LANDERON L'exécutif veut acquérir un terrain de près de 12 000 mètres carrés.

Une parcelle pour 718 000 francs

Sa surface de près de 12 000 mètres carrés et son classement en zone d'utilité publique (ZUP) séduisent le Conseil communal. Lorgnant sur la grande parcelle vierge sise à l'ouest du Centre des Deux-Thielles (C2T), au lieu-dit Derrière Ville, le Conseil communal du Landeron demandera, jeudi soir, au Conseil général (qui tiendra séance à 20h en l'aula du nouveau bâtiment administratif) de lui accorder un crédit de 718 000 francs.

Cela dans la perspective d'acheter, au prix de 60 francs le mètre carré, le terrain convoité à leurs deux propriétaires. Ces dernières n'auraient, du reste, jamais pu y ériger la moindre construction en raison de la nature du classement (ZUP) dudit terrain. Par contre, une telle classification s'avère tout à fait *«adéquate pour la réalisation de bâtiments communaux»*, souligne l'exécutif dans son rapport.

Accueil parascolaire et chauffage envisagés

Sans oublier la situation géographique du bien, adjacent au complexe scolaire. Cela d'autant plus que *«des projets de chauffage à distance et de réalisation d'un bâtiment pour l'accueil parascolaire sont en cours et seraient parfaits à cet endroit»*, de l'avis du Conseil communal. Et ce dernier d'ajouter. *«Que ces projets se réalisent ou pas, il semble évident que ces espaces doivent venir en mains communales.»* Actuellement, ce terrain est loué à un agriculteur. *«Une vente ne rompant pas une location, la commune reprendra ce bail»*, relève l'exécutif avant de préciser toutefois qu'en cas de besoin d'une partie du terrain pour des constructions, le bail pourrait être résilié (même partiellement) moyennant une indemnisation du fermier jusqu'à l'échéance du bail en question.

Les mêmes propriétaires détiennent également un bâtiment et des terrains au 21 de la rue Saint-Maurice. Une propriété adjacente à la parcelle communale sur laquelle se trouve l'ancien hangar du feu (actuellement loué à l'Association de la vieille ville du Landeron). Or, les deux propriétaires sont intéressées à acquérir la parcelle communale. L'exécutif ne souhaite pas s'en défaire pour l'heure, il a ainsi convenu de constituer un droit de préemption sur cet article durant 25 ans. FLV

CROWDFUNDING

Des promesses sur du vent

Un peu plus de 17 000... Hier matin, à deux jours de l'échéance, le Centre écologique Albert Schweizer (CEAS) était à deux doigts de remporter son pari: soit récolter une somme de 19 000 francs de dons au travers d'une plate-forme de crowdfunding (notre édition du 2 septembre). Cet appel au financement participatif vise à développer des mini-éoliennes low cost à Madagascar. Dix-neuf mille... c'est le but à atteindre, sinon l'ONG neuchâteloise doit renoncer à toutes les promesses de dons qu'elle a commencé à recueillir dès le 2 septembre au petit matin. Car les règles sont strictes: le CEAS dispose de 50 jours pour récolter la somme qu'il s'est fixé, soit jusqu'à demain à 18h18. Dans le cas contraire, tout est perdu.

Une hypothèse dont ne veut pas entendre parler la petite organisation humanitaire. *«Récolter encore deux mille francs en deux jours, ce n'est pas une mince affaire. Mais nous allons réussir»*, pronostique Patrick Kohler. Le sous-directeur du CEAS évoque le carnet d'adresses de l'institution pour continuer d'informer les membres sur la qualité du projet de mini-éoliennes low cost, ou d'intervenir *«sur les dons qui nous sont adressés en direct afin de les valoriser sur la plateforme française kisskissbankbank.com.»*

Premier don venu d'Inde

Quel que soit le résultat final, la direction du CEAS ne cache pas sa satisfaction à l'heure d'évoquer cette première tentative de crowdfunding. *«Alors que l'intérêt médiatique qu'on nous porte est souvent relativement modeste, cette opération est couronnée de succès à voir les réponses du public intéressé par la précarité énergétique. Nous sommes touchés»*, relève Patrick Kohler, avec une pointe d'émotion.

Hier, plus de 8500 personnes avaient visité le site de financement participatif. Et le premier don est arrivé le jour même de la présentation de cette opération dans «L'Express». C'est même avant la distribution du quotidien, via notre site internet, qu'est arrivée la première promesse de don. *«Un abonné d'Arcinfo, domicilié en Inde, s'est manifesté le 2 septembre, à 5 heures du matin déjà pour soutenir notre projet à Madagascar»*, jubile le sous-directeur. D'autres ont suivi, en Suisse romande mais aussi en France (pays qui héberge le site de kisskissbankbank) et de Suisse alémanique. *«Probablement en raison de l'implication de l'EPFZ dans ce projet d'éoliennes à bas prix»*, considère Patrick Kohler.

Artisans à former

De fait, l'ingénieur mécanicien qui effectue son service civil auprès de l'ONG est déjà à Madagascar, preuve que le projet est en marche. Sur place, il est chargé de trouver le matériau nécessaire à la construction des mini-éoliennes (le bois des pâles, notamment) ainsi que les artisans qui seront formés à la fabrication des aérogénérateurs low cost. Avant cela, le civiliste doit faire fonctionner l'éolienne pilote. Une fois le modèle validé, *«des projets d'accompagnement seront développés»* pour que les Malgaches puissent produire leur électricité à bas coût, rappelle le sous-directeur du CEAS. STE

La mini-éolienne de fabrication artisanale des ingénieurs de l'EPFZ avait été testée, avec succès, cet été dans un champ de Cernier. ARCHIVES VUITEL

MÉMENTO

NEUCHÂTEL

Kermesse à Saint-Marc. Samedi et dimanche dès 11 heures, la paroisse catholique de Saint-Marc, à Serrières tiendra sa kermesse annuelle dans les salles sous l'église du Treymont. Au programme figurent jeux, bar et brocante. Sans oublier crêpes, grillades et pâtisseries pour les gourmands. Deux repas sont, en outre, prévus samedi soir et dimanche à midi.

Les travaux menés récemment par l'Office du patrimoine ont permis de découvrir que certaines parties de la maison de maître datent de la fondation de l'abbaye, soit du 12e siècle.

NEUCHÂTEL Le canton a accordé une subvention de 120 000 francs au propriétaire de l'abbaye.

Fontaine-André en pleine rénovation

LUCAS VUITEL (PHOTOS)
NICOLAS HEINIGER (TEXTE)

Les travaux menés actuellement à Fontaine-André sont budgétés à 800 000 francs.

Une activité intense bien que discrète règne depuis quelques mois sur le site de l'abbaye de Fontaine-André, sur les hauts de Neuchâtel. Le nouveau propriétaire du domaine de 19 hectares, un industriel franc-montagnard (notre édition du 21 juin 2013), a entrepris des travaux de restauration du bâtiment principal, ainsi que de la grange, notamment.

En mai 2014, le Conseil d'Etat avait accordé au propriétaire une subvention provisoire de 120 000 francs. Ce montant est une estimation qui se base sur les devis. La subvention définitive sera versée une fois le chantier terminé, sur présentation du décompte final, indique Jacques Bujard. Le directeur de l'Office cantonal du patrimoine et de l'archéologie (Opan) précise que pour un bâtiment classé d'intérêt régional, comme c'est le cas de Fontaine-André, la subvention correspond aux 15% du montant total des travaux (contre 20% pour les bâtiments d'intérêt national). On peut donc estimer le coût de la rénovation de l'abbaye à 800 000 francs.

> **« Le bâtiment a été largement remanié au cours des siècles.»**
>
> **JACQUES BUJARD**
> CONSERVATEUR CANTONAL

Maçonneries du 12e siècle

L'édifice comporte plusieurs parties classées: le puits, les portes d'entrée, les façades et le volume du bâtiment principal, la salle du Landeron, la grange, l'ancienne buanderie ainsi que le mur d'enceinte et les vestiges de l'église. Les travaux sont donc suivis de très près par les spécialistes de l'Opan, dont Jacques Bujard lui-même. *«On discute avec l'architecte. Et nous avons aussi repris toute l'étude de l'abbaye au cours des travaux»*, indique l'archéologue.

Une étude qui a porté ses fruits: *«Nous nous sommes rendu compte qu'une partie de la maçonnerie, dans l'actuelle maison de maître et dans la grange, remonte aux origines»*, indique Jacques Bujard. Soit au 12e siècle, puisque l'abbaye a été fondée en 1143. Les archéologues ont également découvert des traces datant du 15e siècle, soit la fin du Moyen Age. *«Le bâtiment a été passablement remanié au cours des siècles»*, souligne Jacques Bujard. Actuellement, la remise en état de la grange et de l'extérieur de la maison de maître est pratiquement terminée, selon le chef de l'Opan. Il reste donc l'intérieur du bâtiment. *«Les travaux continuent, il y en a encore pour plusieurs mois.»*

Le propriétaire du domaine, que nous avons sollicité pour une visite du chantier, n'a pas souhaité accéder à notre demande, pour des raisons de *«discrétion»*. Jacques Bujard rappelle cependant que même si le domaine est privé, les alentours du bâtiment sont toujours ouverts au public.

NEUCHÂTEL

Pour les gens de plus de 60 ans

«L'être humain n'est pas fait pour vivre seul.» Fort de cette sentence, un groupe de dames de Corcelles (constitué d'Anny Dumont, Françoise Hausser, Sabine Hostettler, Anne Kaufmann, Stéphanie Leuba et Danièle Moser) organise des rencontres, un mardi par mois environ, pour tous les 60 ans et plus au foyer de la Côte, à Corcelles.

Les organisatrices s'adressent à toute personne se trouvant seule à la maison. A celles qui ont encore envie de faire des rencontres culturelles ou des balades. A celles aussi qui ont envie de faire partager leur expérience ou simplement passer un moment convivial devant un café, question de créer des liens.

Ainsi, aujourd'hui entre 14h et 17h, la visite de l'exposition temporaire «Les Emotions», au Muséum d'histoire naturelle, à Neuchâtel est prévue. Le mardi 17 novembre, un atelier d'écriture animé par Carla Fragnière, se déroulera de 14h à 17h à la salle polyvalente du foyer de la Côte.

La dernière rencontre de ce programme est, pour l'heure, agendée au mardi 12 janvier au foyer de la Côte également où Jean-Claude Bolliger animera une causerie musicale autour de «Mendelssohn et la Suisse». Les inscriptions sont à adresser à Stéphanie Leuba au 032 535 29 10 ou au 079 775 76 87 ou encore par e-mail à l'adresse Stephanie.leuba@ne.ch. **FLV-** *COMM*

MÉMENTO

MILVIGNES

Conférence sur l'énergie. Les performances énergétiques des bâtiments. Tel est le thème qu'aborderont, jeudi à 19h30 à l'espace polyvalent des Mûriers, à Colombier, Steve Michaud, collaborateur du service cantonal de l'énergie, ainsi que Pierre Renaud du bureau-conseil en la matière Planair.
Organisée par le Parti Libéral-Radical de Milvignes, cette conférence ouverte au public sera suivie d'une discussion avec les participants.

PUBLICITÉ

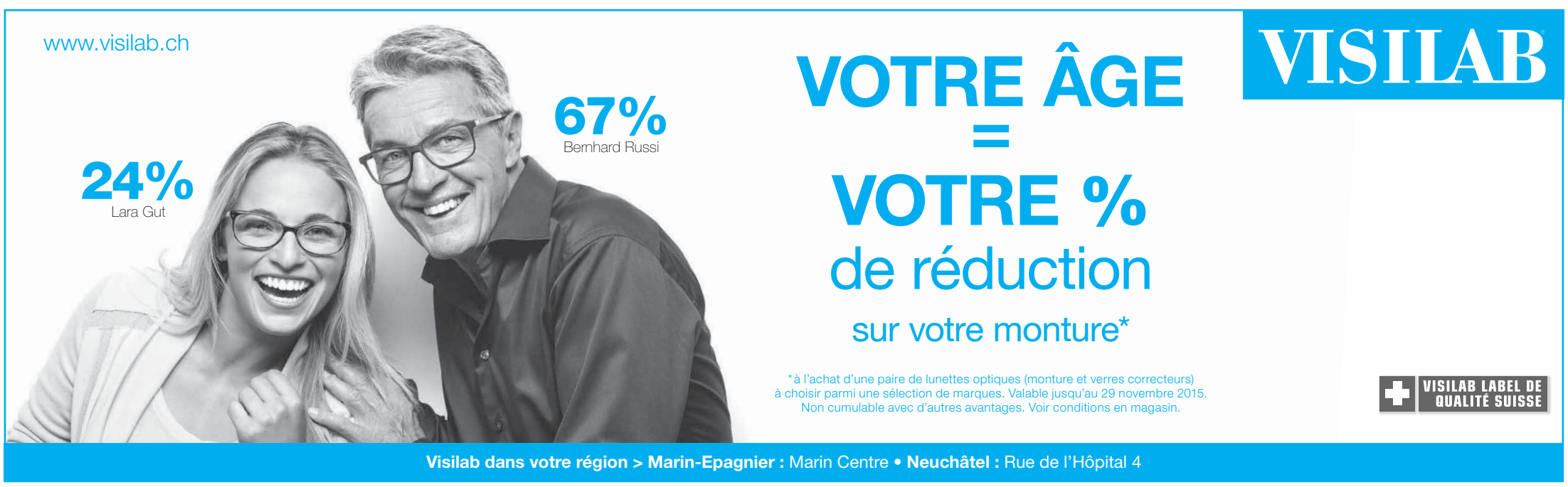

LA CHAUX-DE-FONDS Les tribulations fiscales d'une mère taxée célibataire.

Une tranche de vie plombée par quatre tranches d'impôts

ROBERT NUSSBAUM

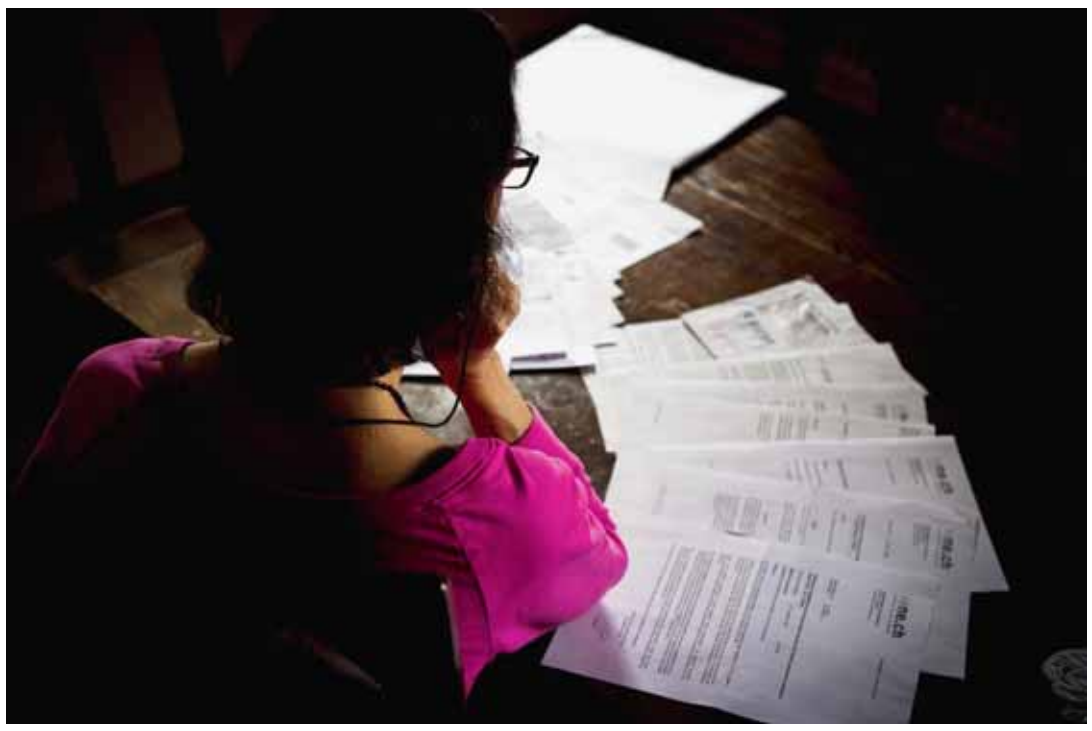

Celle que nous avons appelée Sarah nous a présenté tous les courriers échangés au sujet de sa taxation, y compris le refus de sa demande de remise. De guerre lasse, elle prend quelques mois de vacances. LUCAS VUITEL

«Je n'ai jamais eu de dettes ni de poursuites, j'ai toujours payé mes impôts, parfois même en avance. Mais là...»

On l'appellera Sarah, cette quinquagénaire chaux-de-fonnière à la vie bien remplie. Secrétaire de formation, elle s'est comme d'autres retrouvée au chômage, puis dans un programme de réinsertion, enfin, aux sociaux, comme on dit. Une descente vers la précarité qui la touche. Mais pas autant que ses démêlés avec les impôts, pour une raison qui lui échappe encore complètement.

Tout commence au début de l'été 2014 par une bonne nouvelle. Sa fille de 20 ans vient de terminer sa formation. Elle va pouvoir voler de ses propres ailes. *«Je suis tout de suite allée au chômage pour annoncer le changement. Mes indemnités ont été réduites de 80 à 70% et j'ai perdu les allocations. J'avais 500-600 fr. de moins. Mais, pas de souci, je n'ai pas un gros train de vie»*, raconte Sarah. Elle s'attendait à vivre avec un budget de 2700 fr. par mois.

Toujours en citoyenne responsable, Sarah a aussi voulu régulariser sa situation avec les impôts. Quelle ne fut pas sa surprise de voir que ses six premières tranches de 127 fr. sont passées dès la septième de fin septembre à 724 francs. *«J'étais sidérée»*, raconte Sarah. Elle apprend à ses dépens qu'elle sera considérée comme individu célibataire sans personne à charge et ce dès janvier 2014, et non juillet quand sa fille a fini ses études. Un rapide décompte lui montre que si elle s'acquitte de ses nouvelles tranches, il lui resterait dans les 300 fr. par mois pour vivre.

Sarah écrit au Service des contributions. Elle s'étonne que la caisse de chômage tienne compte de sa situation réelle, en baissant ses indemnités dès août, mais que les impôts, eux, corrigent leur taxation pour toute l'année, comme si elle n'avait pas eu sa fille totalement à charge pendant sept mois. Elle demande de reconsidérer sa situation. Réponse de l'office de perception: *«Les déductions sociales sont fixées d'après la situation existante à la fin de la période fiscale (LIFD Art. 213, alinéa 2)»*. Sarah est invitée à s'acquitter des tranches facturées, aux échéances fixées.

> **«Je me demanderai toujours quelles sont les conditions pour avoir une remise, si mon cas n'est pas pris en compte.»**
>
> **SARAH** UNE CHAUX-DE-FONNIÈRE QUI S'ESTIME VICTIME D'INJUSTICE.

Sarah paie, mais au prorata de ce qui lui paraît juste, soit sept mois avec sa fille et cinq comme célibataire. Les courriers s'enchaînent, mais rien n'y fait. Du côté des Contributions, on se retranche derrière une loi fédérale qui veut que tout le monde soit traité de la même manière et que c'est la situation familiale à la fin de la période fiscale qui fait foi, même si des citoyens comme Sarah ne le comprennent pas. La jurisprudence l'a confirmé plusieurs fois. Punkt, avec formule de politesse.

La Chaux-de-Fonnière bataille jusqu'auprès du conseiller d'Etat responsable des finances Laurent Kurth, sans succès. Elle songe recourir, mais un ami juriste lui dit qu'elle devra avancer 700 francs qu'elle risque de perdre. Elle laisse tomber. A sa taxation 2014 définitive, elle doit 1995 fr. 05. Qu'elle n'a pas. Depuis novembre 2014, elle est «en MIP» (mesures d'insertion professionnelle) et depuis juillet de cette année, à l'aide sociale. *«Je n'ai rien à dire contre les Services sociaux, je leur suis reconnaissante, mais ils n'entrent pas en matière pour des arriérés d'impôts»*, note Sarah. Comme une bouée de sauvetage, dit-elle, elle demande alors une remise d'impôts pour ce solde, dont elle a entendu parler par hasard. C'est niet, toujours pour une question d'égalité de traitement. La décision est tombée début septembre.

«J'ai toujours assumé ma vie, mais là il y a quelque chose que je ne comprends pas. On vit dans une société dysfonctionnelle, surtout à Neuchâtel. Je suis persuadée que si je vivais dans un canton plus sain financièrement, cette remise m'aurait été accordée. Je me demanderai toujours quelles sont les conditions pour avoir une remise, si mon cas n'est pas pris en compte», commente Sarah.

Cette trop longue histoire d'impôts lui a bouffé l'esprit et le corps. *«J'ai horreur de me prendre la tête pour des questions matérielles.»* Elle a résilié son appartement et va larguer les amarres, avec le maigre pécule de sa caution récupérée. *«J'ai besoin d'un break et de penser à moi»*, dit-elle. Mais, c'était plus fort qu'elle, la Suissesse réglo a fini par payer ces 1995 fr. 05, qu'on la sommait encore il y a peu de payer. Avec 15 fr. de rappel. L'argent de la caution. Avec quoi partira-t-elle alors? Elle essaie d'emprunter un peu, travaillera bénévolement, mais nourrie-logée là où elle va, et espère tout de même suivre le traitement de médecine naturelle prévu pour retrouver la santé. *«Je rembourserai quand je reviendrai et que j'aurai trouvé du travail. J'y crois.»* Sarah parle cinq langues, six si l'on compte le suisse allemand.

Deux demandes de remises sur cinq accordées

Consulté, le conseiller d'Etat chef du Département des finances et de la santé Laurent Kurth, qui a notamment signé le refus de l'octroi d'une remise d'impôts pour celle que l'on a appelée Sarah, s'est repenché sur le dossier. Tout en notant que le secret fiscal l'empêche d'en dire plus, *«même pour corriger des éléments que l'examen du dossier de l'intéressée contredirait. Mais je peux préciser d'abord qu'environ 40% des demandes de remise examinées l'an dernier ont donné lieu à une décision positive de ma part: 111 sur 262 au plan cantonal, même proportion au plan fédéral»*, note d'abord le conseiller d'Etat.

Laurent Kurth relève ensuite que les décisions de sa compétence obéissent à une réglementation précise, pour éviter l'arbitraire. *«Sont notamment prévus dans ce règlement les refus systématiques lorsqu'une procédure de poursuite ou de saisie est déjà engagée envers le contribuable. Le critère principal est l'examen de la situation matérielle du contribuable, la remise étant réservée aux cas où le paiement de l'impôt le/la mettrait dans une situation de dénuement.»*

L'examen des demandes de remise porte sur la situation concrète de l'intéressé, explique encore le chef de département, *«dans la période concernée par l'impôt et dans la période où elle est adressée»*, avec des références correspondant notamment aux normes de l'aide sociale. *«La situation est évaluée pour chaque mois, de sorte que les règles utilisées selon la législation fédérale (taxation pour toute l'année selon situation au 31.12.) pour la taxation ordinaire ne sont pas retenues pour l'examen en lien avec une demande de remise.»* Et de préciser encore que les remises sont refusées si le demandeur rembourse d'autres dettes privées sans honorer ses factures d'impôts.

Laurent Kurth signale en outre qu'un préavis est systématiquement demandé à la commune avant une décision. *«En l'occurrence, le préavis de la Ville de La Chaux-de-Fonds allait dans le même sens que la décision prise finalement.»* En cas de refus, un arrangement pour un paiement échelonné est proposé, compte tenu de la situation de l'intéressé. Laurent Kurth conclut, sans vouloir trahir le secret fiscal du dossier de Sarah, que *«tous les éléments de la situation fiscale de la contribuable ne correspondent pas à la description qui en a été faite.»*

JURA BERNOIS

Elu, Manfred Bühler n'est pas certain de siéger au National

Le Jura bernois aura bien un représentant au Conseil national. Il n'y a donc pas eu une répétition du scénario de 2011 pour la minorité francophone. Le député Manfred Bühler a terminé au 8e rang sur la liste UDC grâce à la progression du parti dans le canton de Berne.

Le maire de Cortébert a gagné son pari en obtenant 93 353 voix. Ce score lui permet de terminer au huitième rang sur neuf élus sur la liste UDC qui enregistre le gain d'un siège au Conseil national. Manfred Bühler a fait le meilleur résultat dans le Jura bernois (8846).

La partie francophone du canton avait été constamment représentée à la Chambre du peuple de 1848 à 2011. Il y a quatre ans, pourtant, le sortant UDC Jean-Pierre Graber n'avait pas été réélu. Premier des viennent-ensuite, il a finalement accédé au Conseil national au début de cette année après la démission de Hansruedi Wandfluh.

Manfred Bühler a réussi à faire son entrée au Conseil national sans être cumulé. L'UDC avait cependant réservé les deux premières lignes de sa liste à Manfred Bühler et à la Neuvevilloise Anne-Caroline Graber, la fille de Jean-Pierre Graber.

Dilemme

A peine élu, Manfred Bühler se trouve déjà face à un dilemme. Le député au Grand Conseil est en effet pressenti pour se lancer dans la course à l'élection complémentaire au Conseil-exécutif bernois le 28 février. Dans la ligne de mire de l'UDC, le siège garanti au Jura bernois qui sera laissé vacant par le départ du socialiste Philippe Perrenoud.

Manfred Bühler se donne 72 heures pour arrêter son choix. *«Je dois maintenant analyser la situation avec mon parti»*, a-t-il indiqué hier. Il donnera sa réponse jeudi au plus tard. Dans le canton de Berne, ce cumul des mandats est interdit.

S'il devait renoncer à son mandat au Conseil national pour se lancer dans la course au gouvernement, la minorité francophone bernoise n'aurait plus de représentant sous la Coupole fédérale. Le prochain francophone sur la liste UDC est en effet Anne-Caroline Graber qui pointe au 16e rang (7866 voix).

Comme au plan national, l'UDC a réalisé un excellent score dans le Jura bernois avec 36,7% des suffrages exprimés. La ville autonomiste de Moutier a aussi voté majoritairement en faveur des listes UDC, formation opposée au transfert de la cité prévôtoise dans le canton du Jura, avec 31,4% des suffrages.

Les listes du Parti socialiste, qui présentait notamment une liste francophone, n'ont pas atteint les 30% des suffrages à Moutier. Il faut toutefois signaler que les autonomistes n'avaient pas présenté de candidats au Conseil national. La participation a été faible en s'élevant à 34,4% contre 49% au niveau cantonal. ATS

Manfred Bühler, félicité par le vice-président de l'UDC JB Claude Röthlisberger (à d.) et par le député Pierre-Alain Schnegg. STÉPHANE GERBER

EN IMAGE

LUCAS VUITEL

LA CHAUX-DE-FONDS

Ensemble contre le cancer. En collaboration avec diverses associations, la Ville de La Chaux-de-Fonds (représentée ici par la conseillère communale Nathalie Schallenberger) fait campagne contre le cancer. Jusqu'au 8 novembre, les arbres du Pod se pareront de nœuds colorés, tout comme certains bus des TransN. Samedi, une grande journée de sensibilisation aura lieu de 9h à 16h à la rue du Marché. Une corde à linge sera notamment mise à disposition du public, qui pourra venir y accrocher cravates, soutiens-gorge et chaussettes d'enfant. Pour chaque article suspendu, 5 francs seront reversés aux associations actives dans la lutte contre cette maladie. LME

CERNIER Depuis avril, des travaux routiers sont effectués au centre du village. Une incompréhension entre la commune et le bureau d'ingénieurs est à l'origine d'un certain nombre de contrariétés.

Un chantier qui fâche des riverains

ANTONELLA FRACASSO

Depuis avril, les travaux vont bon train au centre de Cernier. Selon un tous ménages envoyé en mars à la population, le chantier prévoyait un assainissement du réseau souterrain et un aménagement de surface à la rue du Stand et au Crêt-Debély. Or, des habitants déplorent des changements dans le déroulement des travaux par rapport aux plans annoncés.

Parmi ces imprévus, Emmanuel Gambarini, qui réside à la rue de l'Epervier 27, a tout d'abord été surpris que sa rue soit également l'objet de travaux. En effet, quatre places de parking et un large trottoir avaient été aménagés devant son bâtiment. Mais sa stupéfaction a été encore plus grande lorsque, quelques jours plus tard, cette construction a été démontée, au profit de deux places de parking et un trottoir beaucoup plus étroit.

Des riverains déplorent des imprévus dans les travaux au centre de Cernier: notamment par rapport à des places de parking devant la rue de l'Epervier 27 (bâtiment à gauche). CHRISTIAN GALLEY

Des travaux à double

«J'ai voulu connaître la raison exacte de ce revirement de situation, mais je n'ai eu aucune réponse», se lamente Emmanuel Gambarini. *«Je me plains surtout pour tous ces travaux qui se font à double. En fin de compte, c'est la population de Val-de-Ruz qui paiera la facture.»*

Cet habitant n'est pas le seul à contester l'évolution des travaux. Sa locataire, qui est par ailleurs la propriétaire d'un institut de beauté, situé aussi à la rue de l'Epervier 27, regrette également les désagréments occasionnés par ce chantier. *«Ces deux places de parking sont trop près des vitrines de ma surface commerciale.»* De plus, selon cette commerçante, les ouvriers ne sont pas suffisamment à l'écoute. *«Je ne comprends pas comment ils s'organisent.»* Emmanuel Gambarini ajoute: *«En juillet déjà, ils avaient posé l'enrobé au Crêt-Debély, et peu de temps après, ils enlevaient tout. Encore une fois, du travail pour rien.»*

D'après le conseiller communal de Val-de-Ruz Christian Hostettler, *«une incompréhension avec le bureau d'ingénieurs»* est à l'origine des désagréments liés à ces places de parking. *«Dès que nous avons appris ces faits, nous sommes intervenus. La réflexion sur la rue de l'Epervier, qui sera en chantier en 2016, n'est pas finalisée.»*

L'édile précise qu'avant de réaliser un quelconque aménagement le long de la rue de l'Epervier, *«le projet devra être validé devant Conseil général. Ça ne se fera pas avant février 2016»*. Parmi les réflexions, il doit notamment être décidé si la totalité de cette rue sera à sens unique.

«Nous avons rendez-vous demain (réd: aujourd'hui) *avec des habitants du quartier pour amener un peu de sérénité»*, indique Christian Hostettler. *«Notre volonté n'est pas de nuire aux commerçants et aux riverains. Je comprends que les travaux puissent déranger lorsqu'on a un institut de beauté et que les clients viennent se relaxer.»* Quant aux coûts des travaux réalisés à double, le conseiller communal signale que ce point devra aussi être discuté.

Sens unique du Crêt-Debély

Autre aspect contesté par des habitants: le sens unique du Crêt Debély. Les automobilistes n'auront d'autre choix que d'emprunter la branche ouest du Crêt Debély, très pentue, pour rejoindre la route cantonale. *«En hiver, quand il gèlera, ça sera très dangereux»*, signale un riverain.

A ce propos, Christian Hostettler explique que le service des cantonniers a déjà été averti afin qu'il prenne les mesures nécessaires. *«Nous avons opté pour un sens unique afin d'augmenter les zones de stationnement.»* Par ailleurs, il considère qu'on ne peut pas bloquer un projet uniquement pour quinze jours de grand froid. *«C'est aussi aux gens de se responsabiliser. Il m'arrive parfois de faire un détour lorsque les conditions météo sont difficiles.»*

Enfin, Christian Hostettler a fait savoir que le chantier, prévu à fin novembre, a pris du retard. *«On doit souvent faire face à des imprévus dans ce genre de travaux. Ils reprendront au printemps prochain.»*

«Nous avons rendez-vous avec des habitants du quartier pour amener un peu de sérénité.»

CHRISTIAN HOSTETTLER CONSEILLER COMMUNAL DE VAL-DE-RUZ

EXPOSITIONS Douze musées réunis pour un projet sur les silhouettes des hommes à travers les âges.

Appel aux dons pour dévoiler la mode masculine

Douze musées de la région se sont associés pour mettre en lumière les hommes et la mode. Ainsi, dès mars 2016, le public pourra découvrir une grande exposition multisites intitulée «La silhouette masculine: modes et artifices, du Moyen Age à nos jours».

Le château et Musée de Valangin, le Musée d'art et d'histoire de Neuchâtel ou encore le Musée suisse de la mode d'Yverdon sont quelques-uns des sites qui traiteront de ce sujet original et souvent mis entre parenthèses, contrairement à la mode féminine.

A ce jour, la totalité des fonds pour concrétiser ce projet n'a pas été réunie. Aussi, Aude Suber, qui effectue un stage au château de Valangin dans le cadre de son master en études muséales à l'Université de Neuchâtel, a eu l'idée de mettre sur pied un projet de financement participatif Wemakeit sur internet. L'objectif est de collecter 7800 francs en un nombre de jours fixés au départ. *«Cette somme servira à fabriquer douze silhouettes* (650 francs par silhouette) *qui guideront les visiteurs à travers les différents musées.»*

Près de 950 francs collectés

Jusqu'à aujourd'hui, quelque 955 francs ont été collectés. Un montant plutôt modeste qui encourage Aude Suber à réitérer son appel aux généreux donateurs. Les intéressés ont moins de trois semaines pour participer. Toutefois, Françoise Bonnet Borel, conservatrice au château de Valangin, précise que la majorité du financement a été fourni *«par la Loterie romande»*.

Une exposition multisites traitera des silhouettes masculines du Moyen Age à nos jours. SP - KEYSTONE

Chaque musée présentera sa propre exposition. Le visiteur sera ainsi emmené à travers les douze sites par plus de 75 silhouettes. Des mannequins en costume aux multiples objets et accessoires, le tout accompagné d'une riche iconographie.

De la braguette à la barbe

En outre, ce projet multisites permettra au public de découvrir les caractéristiques majeures de chaque mode: braguette, caleçon, bas, fraise, corset masculin. Sans oublier les styles de barbe et de moustache, les coupes de cheveux et même la forme des corps et des silhouettes. AFR

INFO

Financement «Wemakeit»
Pour financer l'expo sur la mode masculine:
https://wemakeit.com/projects/expo-la-silhouette-masculine

LA CHAUX-DE-FONDS

Inauguration de la place de la Gare

Le jour J s'approche à toute vitesse. C'est jeudi soir que la place de la Gare toute neuve de La Chaux-de-Fonds sera inaugurée par une grande fête populaire. Avec un show sons-lumières de Gerry Hofstetter (notre édition du 2 octobre), agrémenté par la Boîte A Frap'! et un apéro offert. Sans compter l'expo de photos et la patinoire artificielle mise à disposition. Une fête mise sur pied grâce au soutien d'entreprises de la place *«qui s'engagent pour la Ville. C'est un beau cadeau!»* lançait le président de la Ville Théo Huguenin-Elie.

Le chantier est terminé, tous les acteurs du grand œuvre se congratulaient hier matin dans les nouveaux locaux de TransN: la Ville avec TransN et Viteos, les mandataires frundgallina et GVH ainsi que le consortium Bieri & Grisoni-Paci-Colas. Chacun saluait l'excellente collaboration ayant prévalu tout au long des travaux, ainsi qu'une météo particulièrement clémente. A tel point que le chantier, comme déjà dit, a été terminé six mois plus tôt que prévu, et a coûté, selon toutes prévisions, à peu près un million de moins que prévu. Outre les joies, les drames aussi ont été évoqués: les deux blessés lors des travaux et le décès d'un employé de la voirie.

Théo Huguenin-Elie (à gauche) et l'ingénieur Cédric Tissot u bureau GVH. LUCAS VUITEL

La complexité du chantier a été détaillée par l'ingénieur communal Pierre Schneider, demandant de gérer simultanément le stationnement, les diverses circulations, l'évacuation des ordures, le maintien en énergie... à raison de plus de 160 séances de travail. Complexe, et... surprenant, ce chantier, énumérait Cédric Tissot, du bureau d'ingénieurs GVH. Les engins auront été explorer jusqu'à 5 mètres 50 de profondeur, découvrant par exemple d'anciens rails de tram et tout un entrelac de conduites diverses, dont certaines ne figuraient sur aucun plan. Il a fallu passer par-dessus, par-dessous, *«c'était assez sport»*.

Théo Huguenin-Elie évoquait deux chaînons manquants: le futur hôtel judiciaire dans le quartier Le Corbusier. Et puis le RER, car *«cette place de la Gare a été imaginée dans la perspective d'un nœud ferroviaire qui gagnerait en importance. Mais nous continuons de l'imaginer et, j'en suis convaincu, il sera amélioré ces prochaines années»*. CLD

A 18h, début des festivités. A 18h30, partie officielle. A 19h, show sons-lumières de Gerry Hofstetter, qui sera reconduit vendredi à 20h, 21h et 22h. A 19h30, suite de l'animation sur la patinoire temporaire.

L'Impartial

PARTENAIRE MÉDIA

La Chaux-de-Fonds MÉTROPOLE HORLOGÈRE · viteos toutes vos énergies · transN transports publics neuchâtelois

INAUGURATION

Place de la Gare | 22 octobre 2015

JEUDI 22 OCTOBRE

18h00 **Accueil de la population.** Démonstrations sur la patinoire temporaire

18h30 **Partie officielle** avec intermèdes musicaux par La Boîte-à-frap'!

19h00 **Grand show sons et lumières.** Illuminations de la place de la Gare par **Gerry Hofstetter** accompagné par les percussions de La Boîte-à-frap'!

19h30 **Suite de l'animation sur la patinoire temporaire**

VENDREDI 23 OCTOBRE

20h00 / 21h00 / 22h00

Grand show sons et lumières. Illuminations de la place de la Gare par **Gerry Hofstetter**

Et expo rétrospective de la patinoire de l'époque!

Merci aux entreprises suivantes, qui soutiennent cette inauguration: GVH La Chaux-de-Fonds SA, Bieri-Grisoni SA, Paci SA, Colas SA.
Le show sons et lumières est réalisé grâce au soutien de : Frundgallina SA, Paci SA, Gerimmo SA, Terrier SA, maison d'architecture serge grard SA, Immoroc SA.

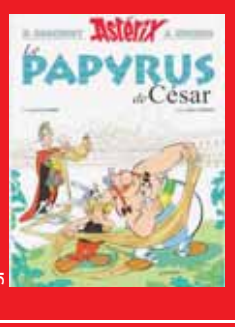

SP

BANDE DESSINÉE

Le retour d'Astérix

L'irréductible Gaulois nous revient dans son 36e album, «Le papyrus de César». Sortie ce mercredi par Toutatis!

PAGE 14

LE MAG

CRÉATION Le TPR voyage avec Ella Maillart et Annemarie Schwarzenbach.

Sur la voie de deux pionnières

Au cours de leur périple, Ella Maillart (Joëlle Fontannaz, à dr.) tentera d'arracher Annemarie Schwarzenbach (Camille Mermet) à ses tourments. SP-HÉLÈNE TOBLER

PROPOS RECUEILLIS PAR
DOMINIQUE BOSSHARD

Juin 1939. A la veille de la Deuxième Guerre mondiale, une Ford Roadster Deluxe quitte la Suisse et met le cap sur Kaboul, via l'Iran. A son bord, deux femmes. Ella Maillart, voyageuse déjà célèbre, et Annemarie Schwarzenbach, «ange inconsolable» dépendant de la morphine. De ce périple, chacune a tiré un récit, «La voix cruelle» pour l'une et «Où est la terre des promesses?» pour l'autre. Metteure en scène, Anne Bisang y a puisé de quoi nourrir «Sils-Kaboul», une création qui s'inscrit dans le projet «Les belles complications» initié par le TPR (notre édition du 3 octobre). Le départ est donné ce soir à La Chaux-de-Fonds, sur les planches de Beau-Site.

Anne Bisang, qu'est-ce qui vous intéressait dans ces deux destins?

Ces personnages ont une singularité qui reste toujours aussi vive aujourd'hui. Leur indépendance, leur goût de la liberté, leur anticonformisme continuent de nous interroger nous, et notre société en général. Ella Maillart et Annemarie Schwarzenbach sont des pionnières toutes les deux et elles continuent d'être des modèles, ou, en tout cas, des femmes qui nous questionnent. «La voix cruelle» s'inscrit dans un contexte d'avant-guerre et, en même temps, d'une société industrielle qui se modernise, qui transforme la relation des hommes avec le travail et la nature. Toutes choses qui, aujourd'hui, font partie de notre réflexion quotidienne.

Comment votre adaptation de ces deux textes non théâtraux fait-elle entendre ces voix?

Nous n'avons pas cherché à faire un montage exhaustif, c'est impossible. Nous avons vraiment voulu suivre la trame dramatique tissée par le souci de l'autre, le souci qu'Ella Maillart a d'Annemarie, qu'elle aimerait arracher à ses tourments, à ses démons. Cette mission est notre fil rouge, elle construit l'action dramatique, avec un début et une fin. Et à l'intérieur de ce cadre, nous faisons résonner les autres préoccupations de ces deux femmes, leur sensibilité, le regard qu'elles posent sur les pays qu'elles traversent.

Ces deux regards, justement, convergent-ils?

Ces deux femmes se retrouvent la plupart du temps, et c'est ce qui fait qu'elles sont heureuses de se rencontrer. Ce qui les tiraille, c'est que l'une d'entre elles, Annemarie Schwarzenbach, se demande quelle est sa place dans le climat de 1939. Sur la route? Ou, en tant qu'intellectuelle et journaliste, doit-elle prendre position dans son pays contre le nazisme? Ella Maillart, elle, a répondu à cette question. Elle ne peut s'identifier à cette Europe désespérante. Elle s'était déjà montrée très sensible au désastre de la Première Guerre mondiale et elle a l'impression que l'Europe n'a pas les outils philosophiques nécessaires pour s'extirper de cette spirale de l'autodestruction. Elle est persuadée qu'en partant elle va trouver des réponses, d'autres vérités et d'autres forces pour construire une vie humaine digne.

Vous êtes-vous montrée sensible à la langue même de ces deux récits?

Bien sûr. Ces langues sont très différentes. Celle d'Annemarie est plus littéraire. Son écriture fait irruption dans notre montage, on a voulu la faire entendre à travers un ou deux moments plus poétiques. Dans les récits de voyage proprement dits, les deux langues se complètent bien. Quand on écoute le spectacle, on n'y perçoit pas de contrastes qui nous mettraient mal à l'aise.

Ce voyage s'insère dans une scénographie élégante et assez simple; les comédiennes y manipulent, par exemple, de grands ventilateurs…

L'espace devient aussi un partenaire de jeu poétique, symbolique, pour raconter leurs déplacements, leur aventure. En même temps, c'est bien la scène de théâtre qui est utilisée dans sa machinerie – si l'on ose dire car elle reste vraiment sobre (rire)! Ses moyens, ses codes de langage sont utilisés de manière très artisanale pour servir le texte.

INFO+

La Chaux-de-Fonds: Beau-Site, du ma 20 (la première est complète) au ve 23 octobre à 20h15, sa 24 octobre à 18h15, di 25 octobre à 17h15. Di 25 octobre à 12h, brunch-débat: «Lorsque le monde devient incompatible avec soi: rester? Partir?»
Pour faire écho à la pièce, le documentaire «Kaboul Song» sera projeté au **cinéma ABC** sa 24 octobre à 16h en présence des cinéates, Wolgrand Ribeiro et Lisbeth Koutchoumov. Celle-ci participera en outre à une discussion avec Anne Bisang, le même jour à l'issue de la représentation à Beau-Site. «Sils-Kaboul» à **Neuchâtel**: théâtre du Passage, 24, 25 et 26 février à 20h.

GALERIE JONAS

Expo à géométrie variable

Jusqu'au 1er novembre, la galerie Jonas au Petit-Cortaillod accueille une cinquantaine de réalisations constructivistes et minimales. En tout, 20 artistes sont représentés. Pour enrichir la visite, plusieurs livres explicatifs sont mis à disposition sur place.

Dès que l'on foule du pied l'entrée de la galerie Jonas, formes géométriques et lignes entrecroisées sautent aux yeux du visiteur. L'exploration démarre tout de suite à gauche, avec un tableau composé de quatre rectangles signé müller-emil. On les croirait identiques, mais à y regarder de près, on aperçoit de subtiles nuances de bleu apparaître et se détacher.

Trompe-l'œil

Toujours sur le mur gauche, après deux géométries de Marcelle Cahn, apparaît une œuvre verticale d'Henri Prosi. Celle-ci dessine une harmonieuse topologie quadrilatère de noir brillant sur noir mat. Dans les mêmes tons, on pourra admirer le changement de forme du trompe-l'œil de Glattfelder, donnant le sentiment de se tenir à l'intérieur d'un cube. Faire quelques pas tout en fixant ce trompe-l'œil insuffle l'impression que sa surface se meut.

Dans la pièce centrale, tout de suite à gauche après le seuil, un autre tableau de müller-emil, vertical, joue avec les couleurs. A chacune d'entre elles correspond un chiffre ou une lettre, et l'artiste se métamorphose alors en mathématicien. A l'arrière de cette toile se dissimule une sorte de tableau de calcul mêlant points de peinture, chiffres et lettres. Juste à côté, on peut apprécier une œuvre de Camille Graeser, qui fut à la tête de toute l'école concrète de Zurich.

Partie de Tetris

On accède ensuite à la salle du fond par un petit couloir. Là s'opposent deux sculptures de fil de fer que l'on imagine froissées et deux collages affichistes d'Hans Aeschbacher. Dans la dernière pièce, la réalisation du jeune artiste staviacois Claudio Bernasconi rappelle une partie de Tetris à laquelle on aurait insufflé des couleurs vives. Le lieu abrite également une intrigante toile du peintre et intellectuel Michel Seuphor: on ne sait s'il convient de l'aborder dans sa hauteur ou dans sa profondeur.

RAFFAELE PRACCHI

INFO+

Cortaillod, galerie Jonas, jusqu'au 1er novembre; me-sa de 14h30 à 18h; di de 14h30 à 17 heures.

Des œuvres de Camille Graeser (à droite) et de Kenneth Martin
CHRISTIAN GALLEY

CINÉMA

Décès de Danièle Delorme

L'actrice française Danièle Delorme, célèbre pour ses rôles dans les films de Marc Allégret, Julien Duvivier ou Yves Robert, est décédée samedi à Paris à l'âge de 89 ans, a annoncé hier la directrice de la galerie d'art que la comédienne avait créée.

Epouse d'Yves Robert

Danièle Delorme avait commencé sa carrière au cinéma en 1942 avec «La belle aventure» de Marc Allégret, avant d'enchaîner plus de cinquante films en soixante ans de carrière, dont «Voici le temps des assassins» (1956) de Julien Duvivier ou encore «Un éléphant ça trompe énormément» (1976) d'Yves Robert, qui fut son époux.

LE FIGARO

Danièle Delorme avait, entre autres, tourné avec son ex-mari Yves Robert, le réalisateur d'«Un éléphant ça trompe énormément».
SP

LA CRITIQUE DE… «LA PAIX PERPÉTUELLE»

Quand le théâtre devient le meilleur ami de l'homme

La Cie Projet Icare donne au Temple allemand une pièce écrite par Juan Mayorga à la suite des attentats de Madrid en 2004, «La paix perpétuelle». Les personnages sont des chiens, dont trois concourent pour intégrer une brigade antiterroriste, interrogés par un molosse éclopé sergent recruteur. Un humain les accompagne, à mi-chemin du maton et du dresseur. Les candidats sont soumis à une série d'épreuves censées déterminer lequel a le flair le plus aiguisé, la plus grande force et, in fine, le meilleur équilibre psychologique. Mi-hommes mi-bêtes, ce sont des archétypes: il y a l'impulsif, fruit mal dégrossi d'une manipulation génétique qui subit l'influence de ses concurrents, le manipulateur à qui on ne la fait pas (un bâtard puissamment incarné par Didier Chiffelle) et le philosophe habile qui pose les bonnes questions à la manière de Pascal ou de Kant (à qui Mayorga a emprunté le titre de sa pièce).

Proche de l'abstraction, la scénographie repose sur un simple carré quadrillé dont chaque côté est doté d'un encadrement de porte surmonté d'une lampe, ce qui permet à Muriel Matile de mettre en scène diverses combinaisons. Cet espace confiné peut représenter tout à la fois une prison, une cage, un camp d'entraînement, un ring, un bureau des ressources humaines, un plateau de télé-réalité, en bref un endroit où la lutte pour la vie résume l'existence.

La question de savoir si le combat contre le terrorisme justifie tous les moyens, autrement dit si l'humanité se distingue de la race canine, pourrait signaler une pièce à thèse. En dépit d'une fin quelque peu moralisatrice (qui rappelle le discours final du «Dictateur») et d'une ambiance assez mortifère, on rit beaucoup durant ce spectacle joliment mené. Point de cynisme ni de flatterie face au discours de la terreur, mais du théâtre qui dit la vie.

DIDIER DELACROIX

La Chaux-de-Fonds, Temple allemand je à 19h, ve et sa à 20h30, di à 17h30; Neuchâtel, Pommier, me 28 et je 29 à 20h.

MOTS CROISÉS N° 3427

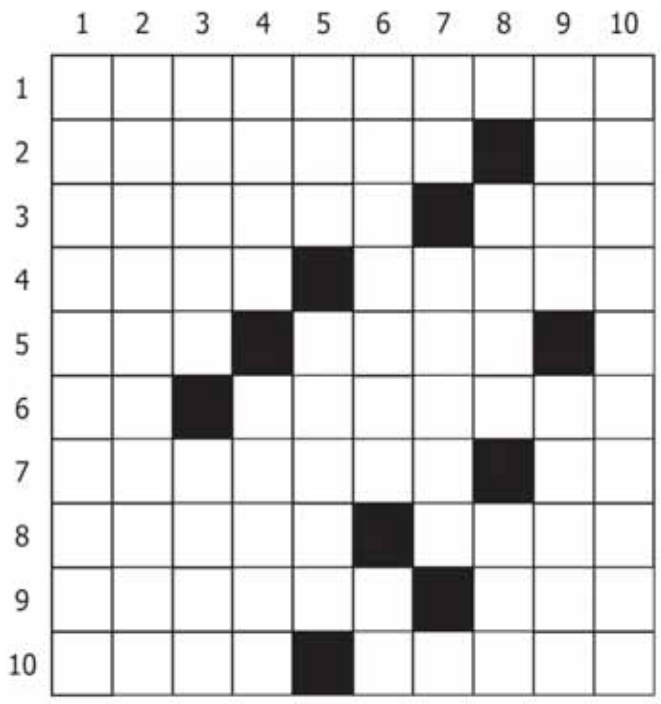

Horizontalement
1. Tenir en haleine. 2. Empile en désordre. Article pour chat. 3. Ile colossale du Dodécanèse. Tête de liste en France. 4. Elle est belle pour les mariés. Travailles à l'œil. 5. Que les pubs font mousser. Des Siciliens au cinéma. 6. Parole du diable. Circule sous le manteau en Suisse. 7. Un peu justes. L'argent. 8. Une proie idéale pour les escrocs. L'Irlande vue par les poètes. 9. Pièces de Monet. Compliment à l'ancienne. 10. Améliore un sauvageon. Un bon plongeur y est à l'aise.

Verticalement
1. Elle se fait à la tête du client. 2. Souffle court. 3. Se baisse dans l'intimité. Crie son élan. 4. Marquis à la plume. Pièce dans le vent. 5. Golfe nippon. Accès de colère. 6. Le marteau ou l'enclume. Le sélénium. 7. Arrivé par la mère. Brioche allant croissant. 8. Premier de cordée. Il gouverne sans être élu. 9. Prophète en son temps. Pas douée en physique. 10. Livrer des tuyaux.

Solutions du n° 3426

Horizontalement 1. Gras. Ouste. 2. Légions. Ac. 3. Ivraie. Ino. 4. Seul. Rangs. 5. Sem. Pertes. 6. Écoutera. 7. Musées. 8. ES. Iléites. 9. Naine. Lice. 10. Tinter. Nus.

Verticalement 1. Glissement. 2. Rêvée. Usai. 3. Agrumes. In. 4. Sial. Ceint. 5. Ol. Poêlée. 6. Onéreuse. 7. Us. Art. Il. 8. Intestin. 9. Tanger. Ecu. 10. Ecossaises.

FEUILLETON N° 26

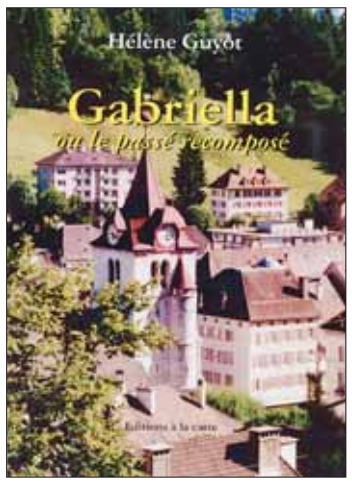

Editions à la carte

Quant à Jean-Claude… Gabriella, réalisant l'inutilité d'une tentative pour le faire revenir sur sa décision, était maintenant bien résolue à ce qu'il ignore tout de l'enfant. Bien sûr, il lui en coûtait de ne pas lui écrire pour lui faire prendre conscience de la légèreté de sa conduite, mais elle comprenait qu'il était tout à fait vain d'insister. Le forcer au mariage serait sans doute une grande erreur. Toutefois, malgré sa cruauté et son inconscience, elle ne pouvait s'empêcher de l'aimer encore au fond de son cœur. Pendant l'automne, elle avait découvert, sous la froide indifférence du citadin, un autre personnage qu'elle n'oublierait, certes, jamais. Mais elle était trop fière pour mendier son amour et ne désirait désormais plus qu'une seule chose : vivre pour son enfant et en fuir à tout jamais le père. Recommencer une vie nouvelle en Suisse alémanique, peut-être? Elle y trouverait bien un travail, n'importe lequel. Pourvu que tante Lise ne la repousse pas!

Elle lui écrivit le soir même pour lui annoncer sa visite le dimanche suivant, puis elle courut remettre sa lettre au bureau de poste du village afin qu'elle lui parvienne avant la fin de la semaine. De retour chez elle, elle murmura: «les dés sont jetés». Alors, elle se laissa tomber dans un fauteuil et, la tête dans les mains, donna libre cours à son chagrin.

Gabriella s'était mise en route de grand matin. Comme il n'y avait pas de service d'autobus avant huit heures le dimanche, elle dut se rendre à bicyclette jusqu'à la gare de La Chaux-de-Fonds.

Le temps promettait d'être beau et la route ne parut pas trop longue à la jeune femme qui n'avait presque pas dormi de la nuit. Elle avait fait un rêve étrange dans lequel Jean-Claude lui était apparu sous forme de chien. Chaque fois qu'elle s'en approchait et tentait de lui parler, de le raisonner, il se mettait à aboyer si fort qu'il ne lui restait plus qu'à se taire. Il avait même cherché à lui mordre la main. Effrayée, elle s'était réveillée en sursaut, bien avant l'aube, et n'avait pu retrouver le sommeil.

Installée dans le train, Gabriella se laissa aller à la rêverie tandis que, d'un œil distrait, elle regardait le paysage défiler. Au sortir du tunnel des Loges[1], elle fut surprise de voir le printemps déjà bien installé dans le Val-de-Ruz. Les minuscules feuilles des hêtres, fraîchement écloses, éclairaient la forêt de leur vert tendre, tout neuf. Dans les champs, les crocus blancs et mauves se fanaient déjà pour laisser place aux pissenlits. Ici et là, un forsythia attardé faisait une tache lumineuse dans les jardins où les jacinthes, les tulipes et les narcisses commençaient aussi à ouvrir timidement leurs corolles aux couleurs éclatantes. La différence de climat entre le haut et le bas du canton lui parut, une fois de plus, surprenante. Le train n'avait cependant parcouru qu'une dizaine de kilomètres. Puis ce fut Neuchâtel, avec les gracieuses tours de son château et de sa collégiale. Le train longea un moment le lac avant de s'élancer à travers la plaine en direction de la capitale.

A Berne, Gabriella dut changer de train. Le beau temps invitant à la promenade, il y avait foule et elle eut grand peine à trouver une place libre. Plusieurs années s'étaient écoulées depuis sa dernière visite dans la région. En passant, elle jeta un regard admiratif sur la vieille ville avec sa cathédrale. Elle se souvint des arcades, des fontaines dont son père lui avait raconté l'histoire et elle sourit en pensant à la fosses aux ours, les «moutses», c'est ainsi qu'on les appelait en Suisse romande. Puis elle pensa à l'enfant. Un jour, elle lui ferait découvrir tous ces endroits historiques et elle lui narrerait les légendes qui avaient bercé son enfance.

De Thoune à Interlaken. Gabriella put admirer le lac et, alentour, les montagnes encore couvertes d'une neige resplendissante. Une dame âgée, assise en face d'elle, lui adressa la parole en dialecte bernois. Elle ne comprit pas un traître mot de ce qu'elle lui disait et se sentit frustrée. L'allemand, elle l'avait pourtant laborieusement étudié à l'école durant des années. Elle avait oublié le problème des dialectes suisses-allemands. Si vraiment elle désirait s'établir dans la région, il faudrait bien qu'elle s'y mette sérieusement, ce qui n'irait certainement pas sans peine.

(A suivre)

[1] Tunnel des Loges: long tunnel passant sous le col de la Vue des Alpes.

PMU On parie que vous allez gagner www.pmur.ch

Aujourd'hui à Deauville, Prix des Equidays
(plat, réunion I, course 4, 1900 mètres, départ à 13h50)

N°	Cheval	Poids	Jockey	Entraîneurs	Cote	Perf.
1.	Mount Isa	60	M. Barzalona	Mme P. Brandt	7/1	4p 2p 1p 3p
2.	Beyond Henry	58	A. Lemaitre	D. Windrif	45/1	7p Dér.p 4p 5p
3.	Lauline	57,5	P.-C. Boudot	P. Sogorb	40/1	11p 13p 1p 14p
4.	Veakalto	57,5	U. Rispoli	F. Rossi	9/1	1p 5p 3p 3p
5.	Devil's Eye	57	Mlle P. Prod'homme	D. Prod'homme	29/1	3p 13p 5p 4p
6.	Vision Of Twilight	57	Alexis Badel	E. Libaud	4/1	2p 2p 1p 5p
7.	Etoile Esina	56,5	E. Hardouin	P.& F. Monfort (s)	17/1	2p 1p 11p 3p
8.	Takbeer	56,5	F.-X. Bertras	F. Rohaut	11/1	2p 1p 3p 14p
9.	Green Tartare	56	G. Congiu	J-Pier. Gauvin	24/1	4p 1p 7p 5p
10.	Spirit of Qatar	56	O. Peslier	C. Laffon-Parias	15/1	1p 4p 4p 2p
11.	Havana Moon	56	C. Soumillon	M. Delzangles	5/1	5p 2p 2p 2p
12.	Re Employ	56	V. Cheminaud	D. Smaga	13/1	1p 4p 8p 3p
13.	High Revolution	55,5	T. Piccone	Suc.Bernard Jean-François	26/1	5p 4p 11p 4p
14.	Dogma	55,5	T. Bachelot	S. Wattel	14/1	1p 9p 3p 1p
15.	Vianella	55	G. Benoist	S. Wattel	19/1	11p 5p 1p 3p
16.	Premier Avril	54,5	S. Pasquier	T. Clout	16/1	6p 7p 6p 13p

Notre opinion: 8 - Pour les places. 1 - A l'arrivée. 6 - Première chance. 11 - A sa chance. 7 - A l'arrivée. 12 - Bon outsider. 10 - La révélation. 4 - A prendre au sérieux.}
Remplaçants: 16 - En fin de combinaison. 9 - Pour une 5e place.

Notre jeu:
8* - 1* - 6* - 11 - 7 - 12 - 10 - 4 (*Bases)
Coup de poker: 4
Au 2/4: 8 - 1
Au tiercé pour 13 fr.: 8 - X - 1
Le gros lot:
8 - 1 - 16 - 9 - 10 - 4 - 6 - 11

Les rapports
Hier à Enghien, Prix de Pomarez
Tiercé: 17 - 3 - 1
Quarté+: 17 - 3 - 1 - 7
Quinté+: 17 - 3 - 1 - 7 - 4
Rapport pour 1 franc:
Tiercé dans l'ordre: Fr. 176.-
Dans un ordre différent: Fr. 16.70
Rapport pour 1.50 francs:
Quarté+ dans l'ordre: Fr. 922.95
Dans un ordre différent: Fr. 56.10
Bonus: Fr. 5.85
Rapport pour 2.50 francs:
Quinté+ dans l'ordre: Fr. 4710.-
Dans un ordre différent: Fr. 39.25
Bonus 4: Fr. 9.75
Bonus 4 sur 5: Fr. 3.75
Bonus 3: Fr. 3.75
Rapport pour 5 francs:
2 sur 4 Gagnant: Fr. 18.-

LOTERIES

Tirages du 19 octobre 2015

BANCO 7 13 36
1 3 13 20 21 23 28
29 31 32 34 35 36 39
40 43 46 54 56 58

TRIO MAGIC 1 6 1
ORDRE EXACT: Fr. 631.20
TOUS LES ORDRES: Fr. 210.40
MILIEU: Fr. 6.30

MAGIC 4
3 4 0 3
ORDRE EXACT: Aucun gagnant
TOUS LES ORDRES: Fr. 1'103.40
1er CHIFFRE: Fr. 13.20

Seule la liste officielle des résultats de la Loterie Romande fait foi.
www.loro.ch

ARCINFO.CH LE SITE INTERNET DE L'EXPRESS L'Impartial canal alpha
L'INFO EN CONTINU 7 JOURS SUR 7 GRATUITEMENT SUR VOTRE SMARTPHONE
A télécharger sur App Store Google play

HOROSCOPE

BÉLIER (21.3 - 20.4)

Amour : tenez compte des désirs de votre partenaire. Vous n'êtes pas le seul à décider après tout ! Célibataire, une personne excentrique pourrait croiser votre route. **Travail-Argent :** vous saurez mettre le ton et la forme pour charmer vos interlocuteurs. Vos idées originales seront vos plus grands atouts. **Santé :** faites surveiller votre tension artérielle.

TAUREAU (21.4 - 21.5)

Amour : vous aurez envie de vous rapprocher des autres. Alors, faites un effort de communication. Les nouvelles rencontres sont très favorisées. **Travail-Argent :** vous reprendrez confiance en vous et parviendrez ainsi à faire tomber tous les obstacles. **Santé :** vous vous sentez bien dans votre peau et cela se voit. Vous resplendissez.

GÉMEAUX (22.5 - 21.6)

Amour : de nombreuses occasions de rencontres seront à prévoir pour les célibataires. En couple, vous ne manquerez pas d'imagination et vous aurez de nombreux projets. **Travail-Argent :** votre envie de briller et votre grande vivacité d'esprit vous aideront à accomplir des prouesses qui en surprendront plus d'un. **Santé :** moral en dents de scie.

CANCER (22.6 - 22.7)

Amour : ne bousculez pas trop les habitudes de votre partenaire. Vos besoins de changement vous rendent impulsif et il ne vous suivra pas. **Travail-Argent :** de nouvelles propositions seront très favorables à votre plan de carrière. Vous vous tournez résolument vers l'avenir. **Santé :** vous avez un peu trop tendance à tirer sur la corde !

LION (23.7 - 22.8)

Amour : vous seriez bien inspiré de vous offrir une escapade en amoureux. **Travail-Argent :** vous aurez davantage de recul pour évaluer votre position professionnelle en rapport avec votre vie privée… **Santé :** bon moral.

VIERGE (23.8 - 22.9)

Amour : attention votre hypersensibilité actuelle pourrait perturber l'ambiance familiale. La moindre remarque peut vous chambouler. **Travail-Argent :** vous n'aurez pas la tête au travail. Attention, vous pourriez faire des erreurs et les oublis seront possibles. Vous avez besoin de faire une pause sur le plan professionnel. **Santé :** bonnes défenses naturelles.

PEUGEOT
Arc Automobiles Apollo SA
Garage – Carrosserie – Location

BALANCE (23.9 - 22.10)

Amour : célibataire, épanoui et libéré, vous serez prêt à profiter des occasions qui se présenteront. Laissez une chance à votre partenaire, vous ne le regretterez pas. **Travail-Argent :** vous canaliserez vos activités professionnelles vers un but précis. Vous aurez tous les atouts en main pour vous obtenir d'excellents résultats. **Santé :** bonne endurance.

SCORPION (23.10 - 22.11)

Amour : vous seriez bien inspiré de vous consacrer aux détails pratiques de votre foyer. **Travail-Argent :** développements, créations, réorientations de carrière sont favorisés, tournez-vous vers votre avenir. **Santé :** bonne résistance.

SAGITTAIRE (23.11 - 22.12)

Amour : le climat familial sera chaleureux. mais vous risquez de changer brutalement d'humeur et vos proches pourraient souffrir de votre brusque froideur. **Travail-Argent :** efficace, dynamique, vous travaillerez vite et bien. De plus, vous réussirez, mieux que d'habitude, à vous adapter aux circonstances. **Santé :** ne vous laissez pas envahir par le stress.

CAPRICORNE (23.12 - 20.01)

Amour : une belle période sentimentale s'annonce pour vous. Les relations amoureuses seront épanouissantes. Célibataire, vous pourriez bien succomber au coup de foudre aujourd'hui. **Travail-Argent :** dans ces secteurs, des projets qui étaient en attente vont prendre de l'importance. Tout se fera avec aisance et panache. **Santé :** canalisez votre grande vitalité.

VERSEAU (21.1 - 19.2)

Amour : vous aurez toutes les chances de nouer de nouvelles relations. Vous sortez suffisamment pour cela. Si vous êtes en couple, vous trouverez le temps long quelquefois. **Travail-Argent :** vous étudierez avec prudence et sens critique les opportunités qui s'offriront à vous, et n'agirez donc pas sur des coups de tête. **Santé :** vous avez besoin de repos.

POISSONS (20.2 - 20.3)

Amour : seul, vous ne vous comporterez pas comme de coutume. Vous devenez hypersensible et votre entourage s'inquiète. **Travail-Argent :** gardez-vous de baisser les bras face aux obstacles ! Vous obtiendrez l'appui de personnes influentes qui pourront vous aider à réaliser certains de vos projets. **Santé :** votre belle énergie vous pousse aux excès.

CINÉMA

Apollo 1

Faubourg du Lac 11, tél. 0900 900 920
(du réseau fixe CHF 0,80/min.)

Everest - 3D *4e semaine - 12/12*
Acteurs: Jason Clarke, Josh Brolin, Keira Knightley. Réalisateur: Baltasar Kormakur.
DIGITAL 3D! Inspiré d'une désastreuse tentative d'ascension de la plus haute montagne du monde, EVEREST 3D suit deux expéditions distinctes confrontées aux plus violentes tempêtes de neige que l'homme ait connues. Luttant contre l'extrême sévérité des éléments, le courage des grimpeurs est mis à l'épreuve par des obstacles toujours plus difficiles à surmonter alors que leur rêve de toute une vie se transforme en un combat acharné pour leur salut.
VF MA 20h30

Les nouvelles aventures d'Aladin *2e semaine - 6/8*
Acteurs: Kev Adams, Jean-Paul Rouve, Eric Judor. Réalisateur: Arthur Benzaquen.
À la veille de Noël, Sam et son meilleur pote Khalid se déguisent en Père-Noël afin de dérober tout ce qu'ils peuvent aux Galeries Lafayette. Mais Sam est rapidement coincé par des enfants et doit leur raconter une histoire... l'histoire d'Aladin... enfin Sa version. Dans la peau d'Aladin, Sam commence alors un voyage au cœur de Bagdad, ville aux mille et une richesses... Hélas derrière le folklore, le peuple subit la tyrannie du terrible Vizir connu pour sa férocité et son haleine douteuse.
VF MA 15h30, 18h

Apollo 2

Faubourg du Lac 11, tél. 0900 900 920
(du réseau fixe CHF 0,80/min.)

Le Labyrinthe: La Terre brûlée - 3D *4e semaine - 14/14*
Acteurs: Dylan O'Brien, Ki Hong Lee, Kaya Scodelario. Réalisateur: Wes Ball.
EN DIGITAL 3D! Dans ce second volet de la saga épique LE LABYRINTHE, Thomas et les autres Blocards vont devoir faire face à leur plus grand défi, rechercher des indices à propos de la mystérieuse et puissante organisation connue sous le nom de WICKED. Or le monde qu'ils découvrent à l'extérieur du Labyrinthe a été ravagé par l'Apocalypse. Leur périple les amène à la Terre Brûlée, un paysage de désolation rempli d'obstacles inimaginables...
VF MA 20h30

Pan - 3D *1re semaine - 10/10*
Acteurs: Levi Miller, Garrett Hedlund, Hugh Jackman. Réalisateur: Joe Wright.
EN PREMIÈRE SUISSE! EN DIGITAL 3D! Proposant un nouveau regard sur l'origine des personnages légendaires créés par J.M. Barrie, le film s'attache à l'histoire d'un orphelin enlevé au Pays Imaginaire. Là-bas, il vivra une aventure palpitante et bravera maints dangers, tout en découvrant son destin: devenir le héros connu dans le monde entier sous le nom de Peter Pan.
VF MA 15h30

Marguerite *4e semaine - 12/16*
Acteurs: Catherine Frot, André Marcon, Christa Théret. Réalisateur: Xavier Giannoli.
Le Paris des années 20. Marguerite Dumont est une femme fortunée passionnée de musique et d'opéra. Depuis des années, elle chante régulièrement devant son cercle d'habitués. Mais Marguerite chante tragiquement faux et personne ne le lui a jamais dit. Son mari et ses proches l'ont toujours entretenue dans ses illusions. Tout va se compliquer le jour où elle se met en tête de se produire devant un vrai public, à l'Opéra.
VF MA 18h

Apollo 3

Faubourg du Lac 11, tél. 0900 900 920
(du réseau fixe CHF 0,80/min.)

Les nouvelles aventures d'Aladin *2e semaine - 6/8*
Acteurs: Kev Adams, Jean-Paul Rouve, Eric Judor. Réalisateur: Arthur Benzaquen.
VF MA 20h15

Phantom Boy *1re semaine - 6/10*
Réalisateur: Jean-Loup Felicioli.
EN PREMIÈRE SUISSE! Leo, 11 ans, possède un pouvoir extraordinaire. Avec Alex, un policier, il se lance à la poursuite d'un vilain gangster qui veut s'emparer de New York à l'aide d'un virus informatique. À eux deux, ils ont 24 heures pour sauver la ville...
VF MA 16h

Fatima *2e semaine - 8/12*
Acteurs: Mehdi Senoussi, Zita Hanrot. Réalisateur: Philippe Faucon.
Fatima vit seule avec ses deux filles: Souad, 15 ans, adolescente en révolte, et Nesrine, 18 ans, qui commence des études de médecine. Fatima maîtrise mal le français et le vit comme une frustration dans ses rapports quotidiens avec ses filles. Toutes deux sont sa fierté,son moteur, son inquiétude aussi. Afin de leur offrir le meilleur avenir possible, Fatima travaille comme femme de ménage avec des horaires décalés. Un jour, elle chute dans un escalier. En arrêt de travail, Fatima se met à écrire en arabe ce qu'il ne lui a pas été possible de dire jusque-là en français à ses filles.
VF + VO s-t fr MA 18h

Arcades

Faubourg de l'Hôpital 5, tél 0900 900 920
(du réseau fixe CHF 0,80/min.)

Seul sur Mars - 3D *2e semaine - 12/12*
Acteurs: Matt Damon, Jessica Chastain, Kate Mara. Réalisateur: Ridley Scott.
EN DIGITAL 3D! Lors d'une expédition sur Mars, l'astronaute Mark Watney (Matt Damon) est laissé pour mort par ses coéquipiers, une tempête les ayant obligés à décoller en urgence. Mais Mark a survécu et il est désormais seul, sans moyen de repartir, sur une planète hostile. Il va devoir faire appel à son intelligence et son ingéniosité pour tenter de survivre et trouver un moyen de contacter la Terre. A 225 millions de kilomètres, la NASA et des scientifiques du monde entier travaillent sans relâche pour le sauver, pendant que ses coéquipiers tentent d'organiser une mission pour le récupérer au péril de leurs vies.
VF MA 14h30, 20h30.
VO angl. s-t fr/all MA 17h30

Bio

Faubourg du Lac 27, tél 0900 900 920
(du réseau fixe CHF 0,80/min.)

Belles familles *1re semaine - 8/14*
Acteurs: Mathieu Amalric, Marine Vacth, Gilles Lellouche. Réalisateur: Jean-Paul Rappeneau.
EN PREMIÈRE SUISSE! Jérôme Varenne, qui vit à Shanghai, est de passage à Paris. Il apprend que la maison de famille d'Ambray où il a grandi est au cœur d'un conflit local. Il décide de se rendre sur place pour le résoudre. Cette échappée provinciale changera sa vie...
VF MA 15h30, 20h15

The Wolfpack *1re semaine - 16/16*
Acteurs: Bhagavan Angulo, Govinda Angulo, Jagadisa Angulo. Réalisateur: Crystal Moselle.
EN PREMIÈRE SUISSE! CYCLE PASSION CINÉMA! Les six frères Angulo ont passé toute leur vie isolés de la société, enfermés avec leurs parents dans leur appartement du Lower East Side à Manhattan. Surnommés «The Wolfpack», ils ne connaissent personne hormis leur famille et n'ont pratiquement jamais quitté leur appartement. Tout ce qu'ils savent du monde extérieur, ils l'ont appris dans les films qu'ils regardent de manière obsessionnelle et qu'ils recréent méticuleusement en fabriquant eux-mêmes accessoires et costumes. Leur univers est sur le point de s'effondrer le jour où l'un des frères parvient à s'échapper.
VO s-t fr/all MA 18h15

Rex

Faubourg de l'Hôpital 16, tél 0900 900 920
(du réseau fixe CHF 0,80/min.)

Crimson Peak *1re semaine - 14/16*
Acteurs: Mia Wasikowska, Jessica Chastain, Tom Hiddleston. Réalisateur: Guillermo del Toro.
VF MA 20h30

Hôtel Transylvanie 2 - 2D *2e semaine - 6/8*
Réalisateur: Genndy Tartakovsky.
EN DIGITAL 2D! La bande à Dracula est de retour pour une toute nouvelle aventure comique de monstres, dans le film d'animation Hôtel Transylvanie 2 de Sony Pictures! Tout semble évoluer pour le mieux à l'Hôtel Transylvanie...
VF MA 15h30

Les deux amis *1re semaine - 14/16*
Acteurs: Louis Garrel, Golshifteh Farahani, Vincent Macaigne. Réalisateur: Louis Garrel.
PREMIÈRE VISION! Clément, figurant de cinéma, est fou amoureux de Mona, vendeuse dans une sandwicherie de la gare du Nord. Mais Mona a un secret, qui la rend insaisissable. Quand Clément désespère d'obtenir ses faveurs, son seul et meilleur ami, Abel, vient l'aider. Ensemble, les deux amis se lancent dans la conquête de Mona.
VF MA 17h45

Studio

Faubourg du Lac 7, tél 0900 900 920
(du réseau fixe CHF 0,80/min.)

Mune - Le gardien de la lune *1re semaine*
Réalisateur: Benoît Philippon.
EN PREMIÈRE SUISSE! EN DIGITAL 2D! Dans un monde Fabuleux, Mune, petit faune facétieux, est désigné bien malgré lui gardien de la lune: celui qui apporte la nuit et veille sur le monde des rêves. Mais il enchaîne les catastrophes et donne l'opportunité au gardien des ténèbres de voler le soleil. Avec l'aide de Sohone, le fier gardien du soleil et la fragile Cire, Mune part alors dans une quête extraordinaire qui fera de lui un gardien de légende!
VF MA 14h30

L'étudiante et Monsieur Henri *2e semaine - 6/12*
Acteurs: Claude Brasseur, Noémie Schmidt, Guillaume De Tonquédec. Réalisateur: Ivan Calbérac.
A cause de sa santé vacillante, Monsieur Henri ne peut plus vivre seul dans son appartement parisien. Particulièrement bougon, il finit néanmoins par accepter la proposition de son fils Paul de louer une chambre à une jeune étudiante. Loin de tomber sous le charme, Henri va se servir d'elle pour créer un véritable chaos familial...
VF MA 16h30

Irrational Man *1re semaine - 14/16*
Acteurs: Joaquin Phœnix, Emma Stone, Parker Posey. Réalisateur: Woody Allen.
EN PREMIÈRE SUISSE! Professeur de philosophie, Abe Lucas est un homme dévasté sur le plan affectif, qui a perdu toute joie de vivre. Il a le sentiment que quoi qu'il ait entrepris - militantisme politique ou enseignement - n'a servi à rien. Peu de temps après son arrivée dans l'université d'une petite ville, Abe entame deux liaisons. D'abord, avec Rita Richards, collègue en manque de compagnie qui compte sur lui pour lui faire oublier son mariage désastreux. Ensuite, avec Jill Pollard, sa meilleure étudiante, qui devient aussi sa meilleure amie. Si Jill est amoureuse de son petit copain Roy, elle trouve irrésistibles le tempérament torturé et fantasque d'Abe, comme son passé exotique...
VO angl. s-t fr/all MA 18h45, 21h

HAGAR DUNOR LE VIKING N° 1301

PUBLICITÉ

CINÉ RÉGION

LA CHAUX-DE-FONDS

ABC (032 967 90 42)
Lamb
Ma 20h45. VO. 10 ans. De Y. Zeleke

EDEN
(0900 900 920 du réseau fixe CHF 0,80/min.)
Crimson peak
Ma 20h30. 14 ans. De G. del Toro
Hôtel Transylvaine 2 - 2D
Ma 14h30, 16h30. 6 ans. De G. Tartakovsky
La vanité
Ma 18h30. 10 ans. De L. Baier

PLAZA
(0900 900 920 du réseau fixe CHF 0,80/min.)
The martian - Seul sur Mars - 3D
Ma 14h30, 20h30. 12 ans. De R. Scott
The martian - Seul sur Mars - 2D
Ma 17h30. 12 ans. De R. Scott

SCALA 1,2,3
(0900 900 920 du réseau fixe CHF 0,80/min.)
Les nouvelles aventures d'Aladin
Ma 15h30, 18h, 20h30. 6 ans.
De A. Benzaquen
Le labyrinthe: La terre brûlée - 3D
Ma 20h15. 14 ans. De W. Ball
Pan - 3D
Ma 16h. 10 ans. De J. Wright
The Wolfpack
Ma 18h15. VO. 16 ans. De C. Moselle
Irrational man
Ma 18h30, 20h45. VO. Ma 18h30. 14 ans.
De W. Allen
Phantom boy
Ma 15h45. 6 ans. De J.-L Felicioli

LA NEUVEVILLE

CINÉ 2520 (032 751 27 50)
Spartiates
Ma 20h30. 14 ans. De N. Wadimoff

AGENDA

NEUCHÂTEL

CONFÉRENCE/ATELIER/SPECTACLE

Automates Jaquet-Droz
Musée d'art et d'histoire.
Démonstration publique.
Ma 20.10, 12h15.

«Quelles perspectives pour la Suisse et le canton de Neuchâtel»
Aula des Jeunes-Rives. Conférence-débat sur la convention de l'ONU relative aux droits des personnes handicapées. Dans le cadre des 75 ans de Pro infirmis dans le canton. Traduite en langue des signes.
Ma 20.10, 18h30.

Café-Philo
Le Salon du Bleu. «Qu'est-ce qui fait les Suisses?». Organisé par Unistoire (Cercle des étudiants en histoire de l'Université de Neuchâtel).
Ma 20.10, 19h15.

Ateliers du mercredi
Muséum d'histoire naturelle.
Pour les 4 à 6 ans. Inscriptions obligatoires.
Me 21.10, 13h30.
Pour les 7 à 10 ans. Inscriptions obligatoires.
Me 21.10, 15h30.

«Grandeurs et décadences»
Théâtre du Pommier. Laurence Guillod, soprano, Birgit Frenk-Spilliaert, piano, Etienne Frenk, violoncelle.
Me 21 et je 22.10, 20h.

«Les migrations, l'asile dans le canton de Neuchâtel»
Musée d'art et d'histoire. Par Serge Gama, chef du service des migrations. Des solutions pour faire face à l'hébergement, l'accompagnement et l'intégration sociale et professionnelle des personnes appelées à rester en Suisse.
Je 22.10, 12h15.

Olivia Pedroli
Théâtre du Passage. Je 22 et ve 23.10, 20h.

«La cerisaie»
Théâtre du Passage. D'Anton Tchekhov. Par la Cie du Passage et la Cie G. Bouillon.
Me 21.10, 20h, générale publique.
Je 22.10, 20h. Sa 24.10, 18h.

Contrôle officiel de champignons
Jardin botanique.
Sa 24.10, 15h30-17h30.

EXPOSITION

Galerie Ditesheim & Maffei
Evrard. Oeuvres récentes.
Ma-ve 14h-18h. Sa 10h-12h/14h-17h.
Di 15h-18h. Jusqu'au 24.10.

Galerie C
«Le temps de l'absolu». Carte blanche à Philippe Piguet. 9 artistes de générations et de pratiques artistiques différentes.
Me-ve 14h-19h. Sa-di 14h-18h
et sur rendez-vous. Jusqu'au 30.10.

Galerie YD
«Mille et un dessins».
Illustrations de Soner Hizarci.
Me-ve 15h-18h30. Sa 10h-12h/14h-17h.
Di sur rendez-vous. Jusqu'au 30.10.

Galerie Quint-Essences
Micheline Sidler (Michca).
«Passages», art abstrait.
Ma-sa 14h-18h30 et sur rendez-vous.
Jusqu'au 30.10.

Atelier Galerie des Parcs
Cyril de Chambrier, peinture. «Tradition et modernité».
Me-di 14h-18h. Jusqu'au 01.11.

Tour de Diesse
Danièle Koffel. Oeuvres récentes.
Ma-ve 14h30-18h. Sa 10h-12h/14h-17h.
Jusqu'au 14.11.

Galerie de l'Evole
Les dessins de kofkof.
Me et je 17h-19h. Sa 10h-11h30, ou sur rendez-vous au 079 261 68 18.
Jusqu'au 28.11.

LA CHAUX-DE-FONDS

SPECTACLE/CONCERT

«Sils-Kaboul»
Beau-Site. D'après Ella Maillart et Annemarie Schwarzenbach.
Mise en scène Anne Bisang.
Ma 20, me 21, je 22 et ve 23.10, 20h15.
Sa 24.10, 18h15. Di 25.10, 17h15.

«Le Dolpo»
Club 44. Invitation au voyage. Par Jean-François Robert, alias P'tit Louis.
Je 22.10, 20h15.

«La paix perpétuelle»
Temple Allemand. De Juan Mayorga, Muriel Matile.
Je 22.10, 19h. Ve 23.10, 20h30. Sa 24.01, 20h30.
Di 25.10, 20h.

LE LOCLE

CONCERT

Elvett
La Grange. Lyn m., Alain frey, Eoghan de Hoog et Soraya Berent.
Ve 23.10, 20h15.

CERNIER

SPECTACLE

Cirque Helvetia
Place Evologia.
Ma 20.10, 19h. Me 21.10, 15h.

EXPOSITION

«Animaux mystérieux marins et terrestres»
Evologia-Mycorama.
Tous les jours 10h-18h. Jusqu'au 01.11.

CORCELLES

EXPOSITION

Galerie Arcane
Brice Pfyffer et Yeelen (Nelly Reymond), peinture et gravure.
Ma-ve 17h30-19h. Sa 14h-17h. Jusqu'au 24.10.

DOMBRESSON

CONCERT

Chœur de la paroisse de La Côte
Temple. Oeuvres de Cimarosa, Händel, Haydn et Bach. Di 25.10, 17h.

HAUTERIVE

EXPOSITION

Galerie 2016
Jean Marie Borgeaud. Sculptures.
Me-di 14-18h. Jusqu'au 01.11.

LIGNIÈRES

SPECTACLE

Cirque Helvetia
Près du terrain de foot.
Je 22.10, 19h. Ve 23.10, 15h.

MÔTIERS

EXPOSITION

Maison de l'absinthe
Exposition permanente sur la plante et la boisson mythique du Val-de-Travers.
Ma-sa 10h-18h. Di 10h-17h.

PESEUX

CONCERT

Chœur de la paroisse de La Côte
Temple. Oeuvres de Cimarosa, Händel, Haydn et Bach.
Sa 24.10, 20h.

SAINT-AUBIN

SPECTACLE

«Gare à vous»
La Tarentule.
Par la Compagnie Les Disparates.
Ve 23, sa 24.10, 20h30. Di 25.10, 17h.
Ve 30, sa 31.10, 20h30. Di 01.11, 17h.
Ve 6, sa 07.11, 20h30. Di 08.11, 17h.
Je 12, ve 13, sa 14.11, 20h30.

VALANGIN

MUSÉE

Château
Collections + acquisitions récentes 2012-2014. «Les châteaux dans la gravure - Vitrine du collectionneur»
Exposition collective «Les chaises», dans le cadre de «Partout Visarte-Neuchâtel»: Danièle Carrel, Marianne Schneeberger, Michela Varini et Pierre Zaline.
Me-di 11h-17h. Jusqu'au 31.10.

LE MAG LECTURE

LES MEILLEURES VENTES
Joël Dicker bien installé

1. **«Le Livre des Baltimore»** Joël Dicker
2. **«Le charme discret de l'intestin. Tout sur un organe mal aimé»** Giulia Enders
3. **«Vouloir toucher les étoiles»** Mike Horn
4. **«Montecristo»** Martin Suter
5. **«MilleniumIV - Ce qui ne me tue pas»** David Lagercrantz
6. **«La nuit de feu»** Eric-Emmanuel Schmitt
7. **«Sous le soleil de minuit. Corto Maltese Tome 13»** Juan Diaz Canales, Ruben Pellejero
8. **«XIII Mystery. Tome 9 - Felicity Brown»** Christian Rossi, Matz, Bérengère Marquebreucq
9. **«Quelqu'un pour qui trembler»** Gilles Legardinier
10. **«Le secret de Jaya - Les enquêtes de Maëlys - Tome 8»** Christine Pompéï, Raphaëlle Barbanègre

BANDE DESSINÉE Le 36e album des aventures de l'irréductible Gaulois sort ce mercredi.

César rend Astérix à ses lecteurs

OLIVIER DELCROIX

«Par Toutatis!» Depuis 2013, et le retour triomphal d'Astérix en librairie (1,6 million d'exemplaires vendus) sous le pinceau et la plume du nouveau tandem Conrad et Ferri, on attend avec impatience de retrouver les irréductibles gaulois, co-créés – ne l'oublions pas – par Albert Uderzo et René Goscinny… en 1959. Après les bourrasques écossaises d'«Astérix chez les Pictes», le 36e album promet une nouvelle aventure à domicile. Mystérieusement intitulé «Le papyrus de César», cette intrigue gauloise fait réapparaître un personnage clé de la saga, César en personne.

«L'idée de cet album est née dans un avion en revenant d'Italie, avoue le dessinateur Didier Conrad. *C'est vraiment durant la promotion des Pictes que nous avons pu faire mieux connaissance, moi et Jean-Yves Ferri.»* Le scénariste confirme avec sa bonhomie habituelle: *«Avec «Le papyrus de César», nous sommes dans un autre registre, puisqu'il se déroule dans le village. Et des idées qui collent bien à l'univers d'Astérix, il n'y en a pas cinquante. C'est un peu notre souci.»*

Le suspense reste entier sur le contenu de l'album, les éditons ayant voulu réserver la primeur de la surprise du nouvel «Astérix» aux lecteurs. LES ÉDITIONS ALBERT RENÉ/ GOSCINNY ET UDERZO

Un patriarche content

«Nous sommes d'ailleurs contents qu'Albert Uderzo ait apprécié notre idée. Il a trouvé qu'elle s'intégrait bien à la série.» Le patriarche de la bande dessinée française (qui a fêté ses 88 printemps le 25 avril dernier) ne tarit pas d'éloges sur les deux repreneurs: *«Je tiens tout de suite à vous rassurer. Même s'ils sont nouveaux dans l'affaire, ces deux garçons sont à leur aise sur ce deuxième album. Je n'ai pas voulu les embêter. J'ai découvert cette aventure en première lecture. Et ils m'ont même bluffé avec cette nouvelle intrigue.*

René Goscinny et moi avions le sentiment d'avoir tout dit dans Astérix. La preuve que non! Avec cet album qui s'inspire de la volumineuse «Guerre des Gaules» de Jules César, l'action se recentre à la fois en Gaule et à Rome, à cause de la réaction de César. Bon sang, je regrette de ne pas y avoir pensé!» (Rires.) Toujours d'après Uderzo, «Le papyrus de César» *«se rapproche de l'histoire véridique des Gaulois et des Romains. Ferri et Conrad ont osé se servir des écrits de Jules César. Il est vrai que ce dernier a grossi certains événements pour mieux servir ses propres intérêts face au Sénat romain… Cela aurait pu lui retomber dessus.»*

Sur le plan graphique, Conrad a mis un certain temps à s'approprier le personnage de César d'Uderzo: *«Il a beaucoup changé selon les albums. César a pratiquement doublé de taille entre le premier et le dernier album. J'essaie de faire un style intermédiaire qui regroupe des qualités de toutes les époques, afin qu'il soit reconnaissable par tout le monde.»* Le personnage s'apparente-t-il à une sorte de Dark Vador de la saga? *«Pas vraiment,* répond Conrad. *César est toujours représenté de manière assez respectueuse. Il était plus caricaturé à l'époque d'«Astérix et Cléopâtre». Depuis, Uderzo l'a rendu plus digne. Il représente une figure historique qui doit être respectée. On ne peut pas pousser trop loin la caricature. D'où la difficulté.»*

L'allure de César

Le scénariste Jean-Yves Ferri estime quant à lui que César est un superbe personnage. Au fil des albums, nous ne l'avons vu apparaître que par flash. Et ce n'est pas dans celui-ci que nous en saurons plus. Une nouvelle fois, César est présent un peu comme une ombre, en toile de fond. Dans l'une des cases, celle qui concerne César montre un dirigeant drapé dans sa dignité, mais surpris et offusqué par les propos tenus par son interlocuteur: *«Et parmi eux, qui va protester? Ils sont tous analphabètes! Ainsi, ton livre attestera que tu as conquis toute la Gaule, et le Sénat acceptera de financer tes autres conquêtes…»* L'autre case présente le retour d'Astérix et d'Obélix au village, *«dans la paisible Armorique, où les échos de Rome sont rares et déchaînent moins les passions».* A ce sujet, Didier Conrad note: *«J'ai encore du mal avec le volume d'Obélix. Je n'arrive pas à l'avoir en tête ni à mettre les raies des braies à l'endroit où il faut. C'est à ce moment que j'ai besoin des conseils d'Albert…»*

Passage de témoin

Uderzo refuse un peu l'idée d'être le mentor des deux nouveaux auteurs d'Astérix, mais il reconnaît les aider *«de temps à autre. Je leur sers de boussole, je corrige parfois la position d'un personnage. Car Dieu sait si je les connais! C'est mon rôle désormais. Depuis que j'ai passé la main,* conclut-il, *je me rends compte qu'Astérix nous a échappé à Goscinny et à moi. Quand j'ai repris la série tout seul deux ans après la mort de René, je n'étais vraiment pas sûr de moi. D'autant que les critiques ont été assassines. J'ai été relevé par des lettres de lecteurs me disant: «Nous sommes contents qu'Astérix revienne. Vous nous devez de nouvelles aventures.»* Comme on dit *«il faut rendre à César ce qui appartient à César», j'ai envie de dire: «Il faut rendre Astérix à ses lecteurs. Car c'est à eux qu'il appartient… Et pas à moi.»* Ce sera donc chose faite le 22 octobre avec la parution du «Papyrus de César», édité pour l'occasion à deux millions d'exemplaires pour les francophones et quatre millions pour les traductions.

LE FIGARO

INFO+

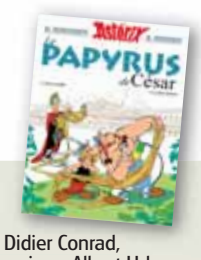

«Le papyrus de César»
Jean-Yves Ferri, Didier Conrad, d'après René Goscinny, Albert Uderzo, Editions Albert René, 48p, 16 fr. 90.

LES COUPS DE CŒUR PAYOT

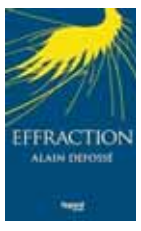

ROMAN

Le grain de sable!

«Effraction»
Alain Defossé, Fayard, 2015, 200 pages, Fr. 28.60

L'héroïne de ce roman, Anne, une jeune retraitée célibataire, mène une vie bien rangée, rythmée par bon nombre de rituels; il n'y a que peu de place pour l'improvisation dans ce continuum bien huilé.

Et puis elle vit une agression, elle se fait cambrioler. Au début du roman, cela semble peu la contrarier: deux, trois objets de valeur ont disparu, mais aucun de ceux auxquels elle tenait vraiment.

Pourtant, ce petit événement, malheureusement banal, va avoir un impact sur sa vie.

Des souvenirs remontent à la surface, et avec eux une certaine nostalgie et des regrets, les regrets d'être passée à côté de sa vie…

Le roman bouscule, dérange, met à mal nos convictions: et si nos habitudes, nos rapports avec toujours les mêmes personnes, nous faisaient occulter ce qui vaut vraiment la peine d'être vécu? Un roman brillant aussi, et qui donne à réfléchir. MÉLAINE DUFOUR

JEUNESSE

Miss Holmes, I presume?

«Les enquêtes d'Enola Holmes, tome 1 - La double disparition»
Serena Blasco, Jungle, 2015, 58 pages, Fr. 18.90

Adapter des romans en bande dessinée est très à la mode, mais souvent le lecteur en ressort déçu: les personnages ressemblent rarement à ce que l'on imaginait, le texte n'est pas assez mis en valeur, et cætera. Eh bien lorsque j'ai ouvert cette adaptation-là, j'ai été surprise en bien! Les dessins correspondent à l'ambiance du roman, et même si le nez en trompette d'Enola l'est davantage dans la BD, son apparence reste conforme à la description de Nancy Springer. Le texte et l'histoire sont respectés sans alourdir la lecture des planches, bref le pari est réussi. Pour son premier ouvrage réalisé toute seule, Serena Blasco nous transporte donc dans l'Angleterre victorienne, sur les traces de l'énigmatique Mrs Holmes. Entre l'enquête d'Enola sur la disparition de sa mère et la découverte de son environnement, chaque lecteur y trouve son compte. Les références à l'époque où se passe l'intrigue sont fouillées et surprenantes, et les délicates aquarelles de Serena illuminent agréablement cette histoire. SILVANA COTELLI BOILLAT

BIOGRAPHIE

Une icône arc-en-ciel

«Fantastique Jobs!»
Jessie Hartland, Fayard, 20145, 237 pages,Fr. 40.30

Steve Jobs est mort voici quatre ans, et son décès a été l'un des événements les plus médiatisés de ce début de siècle. Rien ne pouvait laisser présager que la disparition d'un chef d'entreprise pourrait avoir un tel impact sur la conscience collective. Mais de qui parle-t-on lorsqu'on évoque Steve Jobs? Du patron d'Apple, la multinationale la plus puissante du monde? Ou du jeune bidouilleur qui, avec son complice Steve Wozniak, a inventé l'informatique grand public dans le garage de ses parents? Ou encore du CEO de Pixar, le studio qui a créé Toy Story? Posté au croisement de la science et de l'art, Jobs a su conjuguer ces deux univers pour inventer un nouveau monde. Du hippie postmoderne à l'icône geek, ce très sympathique Comics retrace avec humour et sérieux les grandes lignes d'un parcours hors normes.

Jessie Hartland, qui est surtout connue pour ses ouvrages à l'attention des plus jeunes, signe ici une œuvre graphique vivante et décomplexée pour tout âge! JEAN-MARC ERTEL

L'ACTU

SUISSE | MONDE | ÉCONOMIE

KEYSTONE

HA HA HA!
Le président, qui était hier matin l'invité de la radio RTL, a réveillé les Français avec une de ces bonnes nouvelles dont il a le secret.

François Hollande:
«La France va mieux.»

ON EN PARLE

NORVÈGE

Oslo sans auto

Oslo va bannir les voitures de son centre-ville d'ici à 2019 et diviser de moitié par rapport à 1990 ses émissions de gaz à effet de serre en 2020, a annoncé la coalition qui va gérer la capitale norvégienne. Vainqueurs des élections municipales du 14 septembre après presque deux décennies de règne de la droite, le Parti travailliste et ses alliés (socialistes et écologistes) ont présenté une plateforme commune très axée sur l'environnement. La proposition inquiète les commerçants: 11 des 57 centres commerciaux d'Oslo sont situés dans le centre-ville. *LE FIGARO*

Dans les Balkans, le flux migratoire ne tarit pas KEYSTONE

MACÉDOINE

Dix mille migrants en 24 heures

Dix mille migrants sont entrés en Macédoine en 24 heures, entre samedi soir et dimanche à 18 heures, a annoncé hier la police macédonienne à Skopje. Ce chiffre correspond à ceux diffusés par la Croix-Rouge locale et des ONG. Hier matin, la situation s'était calmée et le nombre de migrants cherchant à entrer en Macédoine diminuait. Ce chiffre ne dépasse toutefois pas le record de 12 000 entrées en 24 heures enregistré début septembre. *ATS*

LE CHIFFRE

1,25

C'est, en million, le nombre de personnes décédées dans le monde, en 2013, suite à un accident de la route selon l'Organisation mondiale de la santé. Ce sont les routes africaines qui tuent le plus. *ATS*

KEYSTONE

SYRIE

Armes antichar pour les rebelles

Les rebelles qui combattent l'armée syrienne et ses alliés au sud d'Alep, dans le nord-ouest de la Syrie, ont annoncé hier avoir reçu de nouveaux missiles antichars fournis par des pays hostiles au président Bachar al Assad. Les rebelles de l'Armée syrienne libre (ASL),ont déclaré avoir reçu des armes durant le week-end, mais l'un d'eux a estimé que c'était en nombre insuffisant. Plusieurs groupes rebelles considérés comme «modérés» par Washington et ses alliés reçoivent des armes via la Turquie. *LE FIGARO*

PARLEMENT La progression de la droite aura des conséquences concrètes sur la politique fédérale. Elles ne seront pas univoques. Etat des lieux sur quatre dossiers chauds.

La victoire de l'UDC a des limites

BERNE
CHRISTIANE IMSAND

Le virage à droite du Conseil national ne va pas seulement peser sur l'élection du Conseil fédéral. Il se répercutera aussi sur les travaux législatifs en cours. *«Nous allons nous battre pour une plus grande rigueur financière»*, avertit le vice-président de l'UDC Claude-Alain Voiblet. Les majorités continueront cependant à fluctuer selon les dossiers. Il faut aussi tenir compte de la composition différenciée des deux Chambres.

L'UDC et le PLR, avec le renfort des trois sièges de la Lega et du MCG, disposent désormais d'une majorité absolue de 101 sièges dans la Chambre du peuple. Par contre, le PDC, la gauche et les Verts semblent en mesure de conserver une petite majorité au Conseil des Etats. Des blocages sont prévisibles. Le président du PS Christian Levrat avertit: *«Nous n'hésiterons pas à en appeler au peuple!»* Quatre exemples.

Avec le PLR, la Lega et le Mouvement citoyen genevois, l'UDC de Toni Brunner dispose d'une majorité au Conseil national. Aux Etats, ce sera peut-être plus compliqué... KEYSTONE

EUROPE

La mise en œuvre de l'initiative UDC contre l'immigration de masse constitue l'un des principaux enjeux de la prochaine législature. Elle relève de la quadrature du cercle. Il s'agit de respecter la décision prise par le peuple le 9 février 2014, sans mettre en péril les accords bilatéraux conclus avec l'UE. Le Conseil fédéral devrait bientôt soumettre aux Chambres un projet concret.

Sur ce point, le nouveau rapport de forces issu des élections ne changera pas grand-chose. L'UDC reste marginalisée. Toutes les autres formations importantes estiment qu'il serait irresponsable de mettre en péril les bilatérales. *«Nous allons chercher une solution avec le PLR»*, souligne Christian Levrat. En dernier ressort, le peuple tranchera.

IMPOSITION DES ENTREPRISES

La troisième réforme de l'imposition des entreprises va profondément modifier le visage fiscal de la Suisse. Elle a pour but d'éliminer les différences de traitement fiscal des entreprises suisses et étrangères, afin de s'adapter aux standards internationaux. La réforme se traduira par un abaissement des taux cantonaux de l'impôt sur le bénéfice, ce qui entraînera une baisse des recettes fiscales. Toute la droite salue cette réforme. Elle devrait passer la rampe encore plus facilement avec le nouveau Parlement.

La discussion portera sur les mesures compensatoires. La gauche craint les conséquences d'un nouveau programme d'économie. Elle brandit déjà la menace du référendum, bien que le Parlement n'ait pas encore entamé l'examen du projet fédéral.

PRÉVOYANCE VIEILLESSE

La réforme des retraites a déjà passé la rampe au Conseil des Etats. Grâce à une alliance entre la gauche rose-verte et le PDC, un compromis a été adopté. Outre le relèvement à 65 ans de l'âge de l'AVS des femmes, il prévoit de compenser la baisse du taux de conversion dans le deuxième pilier par une augmentation de 70 francs par mois des nouvelles rentes AVS et une amélioration de la rente de couple. Le financement serait complété par un point supplémentaire de TVA et une hausse de 0,3% des cotisations salariales.

La nouvelle majorité du Conseil national ne va pas se satisfaire de cette formule. *«Nous ne pouvons pas faire l'économie d'une réflexion sur l'augmentation de l'âge de la retraite au-delà de 65 ans»*, affirme Claude-Alain Voiblet. Le cas échéant, le peuple tranchera.

ÉNERGIE

La sensibilité écologique de la nouvelle majorité parlementaire a baissé d'un cran avec l'élimination de neuf élus verts et vert'libéraux au profit de l'UDC et du PLR. La stratégie énergétique définie après la catastrophe nucléaire de Fukushima est fragilisée. Il faut notamment s'attendre à ce que le Conseil national renonce à exiger une limitation de la durée de vie des centrales suisses. Dans ces conditions, les Verts n'ont plus guère de raison de retirer leur initiative «Sortir du nucléaire», qui propose de retirer la prise après 45 ans. Ils ont d'ailleurs annoncé, hier, leur intention de renforcer le travail extraparlementaire.

«Nous allons nous battre pour une plus grande rigueur financière.»

CLAUDE-ALAIN VOIBLET VICE-PRÉSIDENT DE L'UDC

«Nous n'hésiterons pas à en appeler au peuple!»

CHRISTIAN LEVRAT PRÉSIDENT DU PARTI SOCIALISTE

RÉSULTATS DÉFINITIFS DU CONSEIL NATIONAL

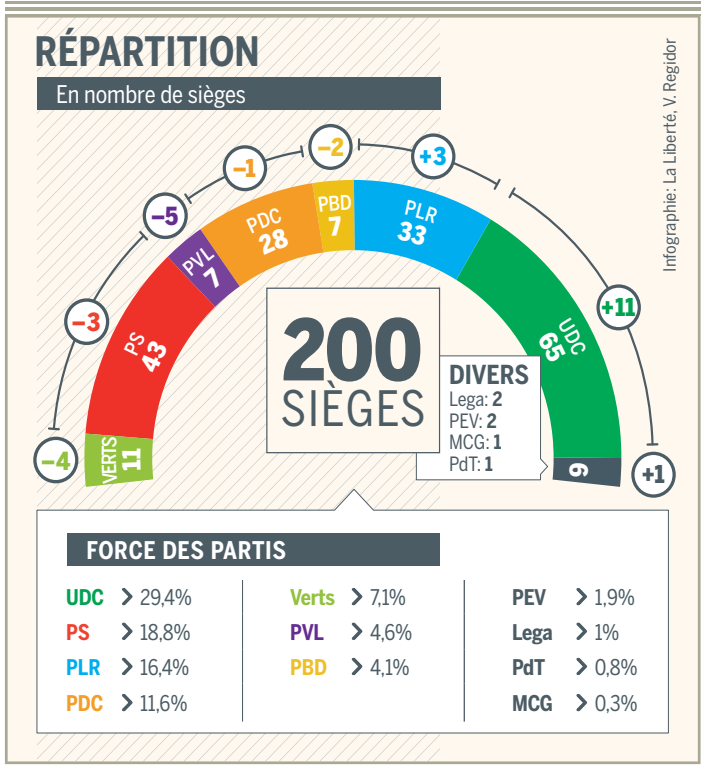

CONSEIL FÉDÉRAL Avec onze sièges de plus, l'UDC pourrait changer la donne et éjecter, avec l'appui du PLR, l'un des sept Sages de son siège pour s'y réinstaller après huit ans d'absence.

Eveline Widmer-Schlumpf est en danger

PHILIPPE CASTELLA

La «photo de famille» du Conseil fédéral pourrait bien changer l'an prochain, Eveline Widmer-Schlumpf ayant perdu une partie de ses appuis. SP

«J'y vais? J'y vais pas?» C'est la question que doit se poser ces jours Eveline Widmer-Schlumpf, sa calculette en main. Il y a deux évidences à ce stade. La première est que la Grisonne peut être réélue au Conseil fédéral. Elle constitue même la meilleure chance du centre de conserver deux sièges au gouvernement, le sien et celui de la démocrate-chrétienne Doris Leuthard.

La seconde évidence est que la réélection de la ministre PBD n'est pas garantie. La forte poussée de l'UDC (+11 sièges au Conseil national) et celle du PLR (+3 sièges) dimanche diminue d'autant ses chances, les deux partis militant fortement pour l'attribution d'un second fauteuil à l'UDC, premier parti de Suisse, comme entre 2003 et 2007.

Basculement au National

Si l'on additionne les mandats des partis qui lui sont hostiles (PLR, UDC, Lega, MCG), on obtient 101 sièges sur les 200 du National. Soit la plus faible majorité possible, mais une majorité tout de même.

Le 9 décembre toutefois, ce sont les deux Chambres réunies qui éliront le nouveau gouvernement. Et là, il faudra attendre les résultats du second tour de l'élection au Conseil des Etats pour avoir toutes les données. Mais la majorité formée du centre (PDC, PBD, PVL) et de la gauche (PS et Verts) y était confortable lors de la précédente législature, soit 29 sièges sur 46. Et d'après les résultats du premier tour dimanche, elle ne devrait guère bouger.

Au final, le bloc de droite pourrait compter jusqu'à 120 sièges à l'Assemblée fédérale, mais certainement pas les 124, qui lui donneraient une majorité (sur 246).

Le compte des défections

Est-ce à dire qu'Eveline Widmer-Schlumpf peut déjà mettre le champagne au frais? Ce serait aller bien vite en besogne. En 2011, elle n'avait obtenu que onze voix au-dessus de la majorité pour sa réélection. Le secret des bulletins de vote ne permet pas d'en faire l'exégèse. Mais elle a certainement pu compter sur quelques voix libérales-radicales. Cela signifie donc d'autant plus de défections dans les rangs du PDC et des Vert'libéraux.

Il ne devrait pas en aller différemment le 9 décembre. Chef du groupe PDC, Filippo Lombardi s'est même exprimé publiquement durant la campagne en faveur d'un deuxième siège pour l'UDC au Conseil fédéral.

Le retour à 2007?

Dimanche soir, le président du PS Christian Levrat affichait sa confiance en la réélection de la ministre des Finances malgré le virage à droite. Et d'expliquer que les 14 sièges gagnés par l'UDC et le PLR ne font guère que compenser les 13 qu'ils avaient perdus en 2011. Cela signifie donc, selon lui, un retour aux rapports de force qui avaient permis en 2007 l'éviction de Christoph Blocher et son remplacement par Eveline Widmer-Schlumpf, d'où sa confiance.

La comparaison ne tient pas compte de la forte polarisation que provoquait la personnalité du tribun zurichois ni des UDC modérés qui ont pu soutenir la Grisonne avant de la suivre dans la scission qui a créé le PBD.

Heinz Brand en favori

Force est de reconnaître que le résultat de l'élection du 9 décembre devrait rester incertain jusqu'au bout. Il dépendra du candidat voire du ticket à deux que proposera l'UDC. Celle-ci ne devrait arrêter son choix que le 20 novembre, a annoncé son président Toni Brunner. Président de santésuisse, le Grison Heinz Brand fait toujours figure de favori. Parmi les autres noms souvent évoqués, ceux des Schaffhousois Hannes Germann et Thomas Hurter, du Thurgovien Roland Eberle, de l'Argovien Hansjoerg Knecht et, côté romand, du Vaudois Guy Parmelin. Et il ne faut peut-être pas écarter Toni Brunner, dont le nom a été évoqué par un certain Christoph Blocher.

Eveline Widmer-Schlumpf devrait faire connaître sa décision bien avant celle de son contradicteur, probablement d'ici à l'assemblée de son parti le 31 octobre. Celle-ci devrait dépendre de deux éléments. D'abord de sa volonté de rester aux commandes après huit ans au Conseil fédéral. Et ensuite du risque d'échec devant le parlement qu'elle est prête à accepter en fonction de l'évaluation qu'elle fait.

Vers un rapprochement?

Dans le cas où elle jette l'éponge, le centre devrait revendiquer ce siège, vraisemblablement par l'entremise d'une candidature démocrate-chrétienne. La réussite possible de cette stratégie passe très certainement par un rapprochement, sous une forme encore à définir – par exemple un groupe parlementaire commun – entre les trois partis du centre, ou pour le moins entre le PDC et le PBD. Un tel rapprochement améliorerait aussi les chances de réélection d'Eveline Widmer-Schlumpf, dans le scénario où elle se représente.

Le recul enregistré dimanche par les trois partis du centre pourrait favoriser ce rapprochement. Mais il implique l'avenir des trois formations bien au-delà du 9 décembre et le temps à disposition pour le concrétiser d'ici là semble plus que compté.

PARITÉ A gauche, on note une équité hommes-femmes, alors qu'à droite les mâles dominent.

Jamais autant de femmes élues au Conseil national

On en comptait 64 hier matin, soit 32 pour cent. Jamais encore autant de femmes n'avaient été élues au Conseil national que cette année et ce, malgré un virage à droite.

Avec les chiffres actuels, le nouveau Parlement sera le plus féminin depuis l'introduction du vote des femmes, en 1971. Légèrement majoritaires dans la population, elles demeurent cependant encore sous-représentées sous la Coupole. A la fin de la dernière législature, 62 femmes siégeaient à la Chambre du peuple. En 2011, 58 avaient été élues, ce qui représentait 29 pour cent.

Quelques élues étant encore en lice pour le Conseil des Etats, la statistique établie par l'ats est encore provisoire.

Le PS compte 25 femmes sur 43 élus, ce qui en fait le parti à la plus forte représentation féminine, ainsi que le seul à compter davantage d'élues que d'élus. L'UDC aligne lui 11 femmes sur une délégation de 65 parlementaires, le PLR 7 sur 33, alors que le PBD, lanterne rouge en matière de représentation féminine, ne voit qu'une seule de ses femmes au rang de ses six élus.

La part d'hommes et de femmes chez les Verts et Vert'libéraux est, quant à elle, équilibrée. Les écologistes envoient 5 femmes et 6 hommes au Conseil national. Les Vert'libéraux comptent eux 4 hommes et 3 femmes. Le Parti démocrate-chrétien propose 9 femmes sur 27 élus. La part de femmes PS, PLR, PDB et UDC a, par conséquent, crû par rapport à 2011.

A gauche, la parité homme-femmes est garantie, contrairement à droite. Ici Adèle Thorens (Les Verts) félicitée par Dominique de Buman (PDC). KEYSTONE

Moins nombreuses en Suisse romande

En Suisse romande et au Tessin, les femmes représentent un quart des élus. En Suisse alémanique, leur part est d'un tiers.

Dans les cantons de Berne, Lucerne et Zurich, 40 pour cent des nouveaux élus sont des femmes. Le canton de Zurich compte le plus d'élues, soit 14 sur 35 parlementaires. Le canton de Berne en envoie 10 et celui de Lucerne 4.

Les cantons de Genève et Vaud ont eux 30 pour cent de conseillères nationales. Lisa Mazzone, 27 ans, présidente des Verts genevois, est la plus jeune élue des femmes et de tout le National. Bea Heim, 69 ans, du PS soleurois, est la plus âgée. La moyenne d'âge des femmes élues est de 48 ans, légèrement en dessous de celle des hommes. ATS

SALAIRE

Aide financière aux non-réélus

Un quart des 25 parlementaires non réélus dimanche au Conseil national pourrait recourir à un fonds d'aide. La Confédération peut leur donner un coup de pouce pendant deux ans, le temps qu'ils retrouvent une place sur le marché du travail.

«En 2011, six parlementaires non réélus ont eu droit à une rente mensuelle», a indiqué Mark Stucki, porte-parole des services du Parlement, le temps de se retourner professionnellement. C'est la délégation administrative de l'Assemblée fédérale, composée des présidents et vice-présidents des Chambres, qui donne son feu vert aux demandes des politiciens débarqués par le peuple. Pour l'année à venir, 170 000 francs ont été budgétés, soit légèrement plus que les années précédentes. Actuellement, l'aide est plafonnée à la rente AVS maximale par année, pour deux ans maximum et pour des parlementaires âgés de moins de 65 ans. *«Les demandes sont remplies de façon anonyme pour éviter que les membres de la délégation se retrouvent dans la situation délicate de devoir prendre une décision en connaissant l'identité d'anciens collègues»*, a expliqué Jürg Stahl (UDC/ZH), membre de la délégation. Selon lui, moins de la moitié des non-réélus ont besoin d'un coup de pouce. ATS

SUISSES DE L'ÉTRANGER

Frais d'avion payés pour Guldimann

Premier Suisse de l'étranger à être élu sous la Coupole, Tim Guldimann est le conseiller national qui devra effectuer le trajet le plus long pour se rendre aux sessions. Résident de Berlin, il pourra toutefois se faire rembourser ses billets d'avion en classe éco. Pour le fraîchement élu socialiste Tim Guldimann, un déménagement en Suisse est hors de question. *«Je suis un Suisse de l'étranger et les Suisses de l'étranger habitent à l'étranger»*, a ironisé le Berlinois de cœur. Sa femme, une journaliste au Spiegel, et ses deux filles en âge scolaire, se trouvent aussi dans la capitale allemande. ATS

GÉNÉRATION

La députation prend de l'âge

Le nouveau Conseil national a légèrement vieilli. L'âge moyen des 200 élus à la Chambre du peuple est de 50,3 ans, selon une statistique établie par l'ats. Il y a quatre ans, l'âge moyen était de 49,33 ans. Les 64 conseillères nationales nouvellement élues, ou réélues dimanche, sont âgées en moyenne de 48,77 ans. Leurs collègues masculins ont en moyenne 51,02 ans. ATS

VIRAGE

Certaines réformes pourraient être revues

Le glissement à droite du National et le recul des partis verts pourraient peser sur certains dossiers. La sortie du nucléaire risque d'en être retardée, mais cela ne devrait rien changer sur le dossier européen. ATS

De la droite suisse avec le MCG et l'UDC à la gauche catalane de Podemos, de nombreux partis couvrant les deux extrêmes du spectre politique surfent, en Europe, sur la tendance populiste. Ils occupent un espace de contestation. KEYSTONE

INTERVIEW Le politologue Oscar Mazzoleni analyse la montée de l'UDC.

Quand le populisme européen s'acclimate en Suisse

RAPPEL DES FAITS

Déclarée vainqueur des fédérales 2015, l'Union démocratique du centre a gagné 11 sièges au Conseil national. A l'exception de Glaris, Appenzell RI et Obwald, elle progresse dans toute la Suisse alémanique et au Tessin. En Suisse romande, Fribourg (+4,5%), Genève (+1,6%) et le Valais (+2,5%) suivent cette tendance nationale, tandis que Neuchâtel (-1%), Vaud (-0,4%) et le Jura (-2,6%) sont dans le cas inverse. La Suisse s'inscrit-elle dans la tendance européenne au renforcement des populismes? Le politologue Oscar Mazzoleni, maître d'enseignement et de recherche à l'Université de Lausanne, répond.

PROPOS RECUEILLIS PAR
LUC-OLIVIER ERARD

La droite populiste se renforce dans différents pays d'Europe. Peut-on inscrire la progression de l'Union démocratique du centre dans ce mouvement?

En partie. Il y a un fond commun à tous ces mouvements que l'on peut décrire comme la défense de l'intégrité nationale ou régionale. Ils s'inscrivent dans un contexte dans lequel les souverainetés se déplacent en direction d'institutions supranationales, et où les pouvoirs économiques se distancient de leurs attaches régionales ou nationales. Mais le malaise qui en découle peut s'exprimer politiquement de différentes façons, et pas nécessairement à droite, comme on peut le voir par exemple en Espagne avec Podemos.

Au sein même de la droite nationaliste, il existe des différences notables, par exemple entre un Front national français qui cherche à renforcer fortement le rôle de l'Etat, et une UDC qui reste plutôt libérale du point de vue économique.

La crise européenne des réfugiés est souvent citée pour expliquer la progression de l'UDC. Peut-on établir un lien de cause à effet?

En Suisse, depuis les années 1990, on n'a pas cessé de voter sur les questions d'Europe, d'asile et d'étrangers. L'UDC capitalise des voix notamment grâce à la médiatisation de ces problématiques. Une fois que se pose la question de savoir quel parti répond le mieux à ces préoccupations, l'UDC est toujours en tête des sondages, mais ça reste une forme de pléonasme. Le malaise existe. Il ne faut pas faire l'économie d'y réfléchir. Néanmoins, il est difficile d'établir un lien de simple cause à effet.

Pourquoi?

Les réalités que vivent les Suisses sont très diverses: l'entrepreneur qui doit faire face à la mondialisation et la concurrence internationale n'est pas du tout dans la même situation qu'un employé suisse qui se bat pour garder son travail, par exemple.

La force de l'UDC, c'est une manière de placer ces enjeux sous une forme de dénominateur commun. De plus, l'opinion publique est éphémère: le travail et le chômage sont quelques points en dessous des étrangers dans la liste des préoccupations des Suisses. Mais dans les faits, on ne peut pas complètement dissocier ces enjeux: pour une partie de la population, l'arrivée d'immigrés se noue à la préoccupation de maintenir son poste de travail… Nous sommes face à un problème de qualité de ces enquêtes qui disent des choses qui semblent partiellement s'autojustifier.

La situation romande est contrastée. Les cantons de Vaud, Neuchâtel et Jura ne connaissent pas la croissance de l'UDC observée au niveau national, tandis qu'à Fribourg et en Valais elle progresse.

Déjà en 2007, on observait en Suisse romande une forme diluée du phénomène que connaissait la Suisse allemande. Le contexte local contribue en effet à faire que la tendance nationale se traduise différemment en termes de résultat électoral. Le résultat vaudois est en partie la conséquence de problèmes dans la relève. Par contre, en Valais, la section est clairement en situation de se développer de manière autonome. Si elle sort renforcée de ces élections, c'est aussi pour la faiblesse d'autres formations anti-establishment, beaucoup plus présentes dans d'autres cantons comme Genève ou Vaud. Le PS y joue un rôle plutôt marginal tandis que le PLR ne peut pas offrir cette composante contestataire.

Comment jugez-vous la campagne?

Il y a un certain paradoxe dans le fait qu'elle semble avoir été la plus chère de l'histoire, mais pourtant elle a été jugée ennuyeuse et terne. Elle s'est jouée surtout sur le plan cantonal avec une personnalisation extrême. Il y avait un grand nombre de candidats dont le but semblait d'abord celui de se présenter avec une bonne tête sur les affiches et un slogan peu lié aux enjeux politiques.

«La vraie question, c'est de savoir si les réponses apportées par l'UDC sont les plus adéquates.»

OSCAR MAZZOLENI MAÎTRE D'ENSEIGNEMENT ET DE RECHERCHE À L'UNI DE LAUSANNE

ÉLECTIONS FÉDÉRALES

Avenir sombre pour les Verts

L'environnement est le grand perdant de ces élections, estime la coprésidente des Verts Adèle Thorens. La législature s'annonce difficile pour les Verts et les Vert'libéraux, qui devront collaborer sur certains dossiers. Mais elle pourrait aussi être une occasion de se relancer.

La combinaison franc fort - crise migratoire a joué en défaveur des partis écologistes, affirme la conseillère nationale vaudoise Adèle Thorens. Même avis chez sa collègue Vert'libérale Isabelle Chevalley. *«En 2011, nous avions profité de l'effet Fukushima, cette fois, c'est l'UDC qui a profité des événements.»*

Pour le politologue Werner Seitz, l'explication ne suffit pas. *«La conjoncture change tout le temps, on ne peut pas uniquement s'appuyer sur elle pour analyser une défaite ou une victoire.»*

Gérer la défaite

Le parti Vert'libéral (PVL) a connu une vague de succès entre 2011 et 2014, rappelle-t-il. L'échec retentissant de son initiative de *«taxe sur l'énergie contre TVA»* a constitué le premier frein. S'en sont suivies des défaites électorales à Bâle et à Zurich.

L'image de gagnant du parti s'en est trouvée écornée, poursuit l'analyste. Il lui faudra désormais *«apprendre à gérer la défaite.»*

La situation est différente pour les Verts, selon lui. Le parti a une plus longue histoire. Il a déjà connu des traversées du désert, notamment dans les années 1990, avant de revenir en force.

La prochaine législature s'annonce quoi qu'il en soit difficile pour les thématiques écologiques, avec la droitisation du Conseil national. *«Les fronts vont se durcir sur ces questions, il sera difficile d'obtenir des consensus»*, craint Isabelle Chevalley.

À la relance

Mais cette situation *«pourrait aussi constituer une chance pour les partis écologistes de se relancer»*, nuance le politologue.

Si le Parlement bloque ou rabote trop la stratégie énergétique de Doris Leuthard, notamment son volet nucléaire, les Verts ont déjà annoncé vouloir maintenir leur initiative «Sortir du nucléaire». Cela leur permettrait de revenir à leurs fondamentaux, explique Werner Seitz ATS

Avec moins de Verts au Parlement, le tournant du nucléaire et l'arrêt de Mühleberg ont du plomb dans l'aile. KEYSTONE

CONNECTÉ

Les réseaux sociaux ne sont pas un gage de succès pour les élections

Les nouveaux médias ne permettent pas toujours de mobiliser l'électorat. Si des candidats se sont montrés très actifs sur les réseaux sociaux durant la campagne, les plus zélés ont connu des succès très variables dans les urnes. Parmi les as du microblogging recensés par la RTS sur sa page internet «SuisseBattle #03» figurent des gagnants et des perdants. Les deux PLR Philippe Nantermod et Fathi Derder comptent tous deux près de 5000 amis sur Facebook et plus de 3000 abonnés sur Twitter. Le premier est très bien élu, alors que le second n'a pas passé la rampe. A contrario, des vainqueurs comme le popiste neuchâtelois Denis de la Reussille ou la socialiste vaudoise Rebecca Ruiz se sont montrés moins dynamiques, voire indifférents à ces médias. Or, dans les urnes, Ruiz dépasse son collègue de parti ultra-connecté Jean-Christophe Schwaab. ATS

REPRÉSENTATIVITÉ

Les juristes toujours plus nombreux au Conseil national

Les juristes sont toujours plus nombreux au Conseil national. Ils représentent au moins 20% de la Chambre du peuple. Ce sont aussi eux qui comptent le plus de nouveaux venus. Les milieux économiques restent les plus représentés. Parmi eux, un peu moins de la moitié des élus sont des entrepreneurs. ATS

RENOUVEAU

Pour un élu sur quatre ce sera une première de siéger au Conseil national

Un vent de renouveau va souffler au Conseil national après le scrutin de dimanche: 49 élus y feront leur entrée pour la première fois, alors que 146 rempilent. Cinq autres retrouveront un siège sous la coupole après un intermède loin de Berne. ATS

ENJEUX Pour les milieux industriels, les résultats de dimanche sont bienvenus.

L'économie salue le choix du peuple

Les associations patronales comme les syndicats et associations de défense des travailleurs soulignent les défis qui les attendent lors de la prochaine législature avec le Parlement nouvellement élu. Si les attentes divergent, les thèmes convergent.

L'Union suisse des arts et métiers (Usam) s'est réjouie hier de l'issue du scrutin. *«Le camp bourgeois s'est renforcé. C'est une condition essentielle pour les dossiers en suspens»*, a expliqué le directeur de l'organisation de défense des petites et moyennes entreprises (PME) Hans-Ulrich Bigler.

Même discours chez Swissmechanic. La faîtière des PME du domaine mécanique et électrotechnique demande une politique économique active et renvoie aux difficultés des PME liées à la force du franc face à l'euro.

«Diverses affaires se sont, selon l'industrie MEM, développées dans la mauvaise direction durant la législature 2011-2015», a expliqué Swissmem, la faîtière de l'industrie suisse des machines, des équipements électriques et des métaux. Celle-ci met notamment en avant des charges supplémentaires malvenues face à la force du franc.

Le projet Swissness ou l'assurance vieillesse font notamment partie des thèmes clés. *«Swissmem attend du nouveau Parlement qu'il prenne des mesures pour renforcer la compétitivité et diminuer les charges. Avec la victoire des partis bourgeois, les chances que cela se réalise sont bonnes.»* ATS

ALLEMAGNE Le mouvement «anti-islamisation» fête son premier anniversaire. Angela Merkel appelle à ne pas suivre «ceux qui ont de la haine dans le cœur».

La crise des réfugiés offre un second souffle à Pegida

DRESDE
NICOLAS BAROTTE

Les sympathisants de Pegida ont célébré le premier anniversaire du mouvement «anti-islamisation» hier, à Dresde. KEYSTONE

Les deux manifestations se déroulent à quelques centaines de mètres l'une de l'autre. Pour rejoindre la place du Théâtre, où est installée la tribune, les sympathisants de Pegida croisent même le chemin de leurs détracteurs. Des militants se sont grimés en gâteau d'anniversaire pour se moquer du mouvement *«anti-islamisation»* né ici, à Dresde, il y a exactement un an. Un autre est déguisé en Hitler.

Sur la place, la direction du théâtre a accroché un panneau lumineux: *«Nous ne sommes pas une tribune pour la xénophobie.»* *«Nous sommes le peuple»*, scandent en réponse les sympathisants de Pegida. Ils sont plusieurs milliers et ils protestent plus fort que jamais contre la politique d'asile de l'Allemagne. La chancelière Angela Merkel, qualifiée de *«traîtresse»*, est leur cible.

Condamnation unanime

En pleine radicalisation, Pegida inquiète les autorités. *«C'est suivi de très près par le renseignement intérieur, l'Etat fédéral et les Länder»*, a déclaré un porte-parole du ministère de l'Intérieur. *«Le potentiel d'agressivité des organisateurs augmente»*, a-t-il ajouté. La condamnation politique est aussi quasi unanime. Angela Merkel a fait répéter à son porte-parole, Steffen Seibert, hier, lors de sa conférence de presse hebdomadaire, les mots qu'elle avait lancés en janvier contre Pegida. *«Ne suivez pas ceux qui ont des préjugés et même de la haine dans le cœur.»* *«Cela reste malheureusement d'actualité»*, a-t-il ajouté. *«Pegida installe la haine, qui se transforme en violence»*, a jugé de son côté le ministre de la Justice, Heiko Maas.

Les *«potences réservées»* à la chancelière et au leader du SPD Sigmar Gabriel, brandies par des militants lors du défilé de la semaine dernière, ont glacé le sang. Partagée entre désir d'accueil des réfugiés et inquiétude de ne pas y arriver, l'Allemagne redécouvre en outre la violence de son extrême droite. L'agression, samedi, de la candidate à la mairie de Cologne Henriette Reker a symbolisé pour l'ensemble du pays le risque encouru. Mais si son élection, dimanche, avec 52,7% des voix, a été perçue comme un sursaut démocratique salutaire, elle n'enlève rien au climat de tension qui se répand dans le pays.

Les capacités d'accueil du pays ont été objectivement atteintes et les petits villages qui doivent accueillir des centaines de demandeurs d'asile se rebellent. Les affrontements entre migrants au sein de centres saturés se multiplient. Même le capital confiance d'Angela Merkel est entamé.

«Détrôner» Angela Merkel

La semaine dernière, lors d'une réunion avec la base de la CDU à Schkeuditz, en ex-Allemagne de l'Est, la chancelière a été malmenée, l'un des militants appelant même, sur une pancarte brandie durant son discours, à la *«détrôner»*. Un autre, évoquant *«sa peur pour ses enfants»*, l'a suppliée *«de fermer les frontières»*. C'est sur ce terrain-là que Pegida entend prospérer, en renouvelant ses appels à la fermeture des frontières, la fin de la politique d'asile ou le *«danger»* islamiste.

Il y a exactement un an, Pegida s'était saisi de la radicalisation des extrémistes religieux pour justifier sa fondation. Puis, les attentats de Paris, en janvier, avaient semblé confirmer ces peurs. Le mouvement avait alors rassemblé au maximum 25 000 personnes.

Terreau encore fertile

Pegida, incapable d'assumer ce qu'il était, avait peu après explosé en vol: une photo de son fondateur Lutz Bachmann grimé en Hitler l'avait discrédité. Chaque semaine, le nombre de participants aux manifestations s'amenuisait. Sans la lumière médiatique pour l'entretenir, Pegida devait disparaître, disait-on.

Mais les élections municipales de juin à Dresde ont montré qu'il n'en était rien. Tatjana Festerling, la candidate de Pegida, a recueilli environ 9% des voix. Le terreau où se développent les peurs ne s'est pas épuisé. *LE FIGARO*

> «Pegida installe la haine, qui se transforme en violence.»
>
> **HEIKO MAAS** MINISTRE ALLEMAND DE LA JUSTICE

De nombreux Philippins ont trouvé refuge sur les toits. KEYSTONE

PHILIPPINES

Le typhon Koppu déverse des torrents d'eau

Des Philippins pris au piège sur les toits de leurs maisons inondées à cause du typhon Koppu attendaient, hier, d'être secourus. Le cyclone se déchaînait sur le nord de l'archipel pour la deuxième journée de suite.

Koppu a touché terre dimanche sur la côte orientale de Luzon, l'île principale des Philippines. Il a fait au moins 16 morts et contraint plus de 60 000 personnes à fuir leur logement. Hier, 19 000 habitants se trouvaient encore dans des centres d'évacuation temporaires.

Parmi les victimes figurent sept personnes, tuées dans le naufrage d'un ferry. Les autorités s'attendent à ce que ce bilan s'alourdisse à mesure que leur parviendront les informations sur la situation dans les villages reculés.

Bien qu'il se soit affaibli, Koppu a déversé des pluies torrentielles sur trois chaînes de montagne et le ruissellement a inondé les vastes plaines rizicoles au nord de Manille.

Rafales moins puissantes

Des secouristes de l'armée, du gouvernement et des volontaires équipés de canots pneumatiques tentaient de venir en aide aux habitants de dizaines de villages inondés, a déclaré Nigel Lontoc, directeur adjoint de la sécurité civile régionale. *«Les eaux montent vite et il y a des gens sur les toits»*, a-t-il dit. Des milliers d'habitants sont probablement pris au piège dans ces villages.

Koppu était initialement accompagné de vents soufflant en rafales de 210 km/heure. Hier, il se trouvait au-dessus de la localité septentrionale de Bantay et les rafales avaient diminué à 150 km/heure. La tempête devrait passer sur la chaîne des Cordillères avant de quitter Luzon demain. *ATS*

EN IMAGE

KEYSTONE

CANADA

Trudeau décolle. Les Canadiens étaient appelés aux urnes, hier, pour élire leur Parlement. Justin Trudeau pourrait mettre fin à une décennie de pouvoir conservateur et devenir premier ministre 30 ans après son père. Selon un dernier sondage, dimanche, son Parti libéral était crédité de 38,2% des intentions de vote, devant les conservateurs du premier ministre sortant Stephen Harper et le Nouveau Parti démocratique de Thomas Mulcair, 30,1% et 21,2%. *ATS*

ATTENTAT D'ANKARA

Quatre suspects en prison

La justice turque a inculpé et écroué, dimanche soir, quatre personnes dans le cadre de l'enquête sur le double attentat suicide qui a fait 102 morts, le 10 octobre, devant la gare centrale d'Ankara. Leur identité n'a pas été révélée. Ces suspects sont poursuivis pour *«fabrication d'engins explosifs dans l'intention de tuer»* et *«tentative de renversement de l'ordre constitutionnel»*. Le procureur d'Ankara a par ailleurs remis deux suspects en liberté et délivré un mandat d'arrêt contre neuf autres personnes. *ATS*

SYRIE

L'armée peine à repousser les rebelles

L'armée syrienne, malgré trois semaines de frappes intenses russes et l'aide de ses alliés iraniens et du Hezbollah, n'a pas réussi à invertir le rapport de force en sa faveur. Les analystes pointent la fatigue et un manque d'allant des soldats loyalistes. Les troupes du régime ont lancé simultanément cinq offensives dans le nord, l'ouest, le centre et autour de Damas, pour affaiblir les rebelles, obligés de combattre sur plusieurs fronts à la fois, mais selon une source de sécurité syrienne, elles n'ont réussi qu'à avancer au sud d'Alep et dans le nord de Homs. *ATS*

CANNABIS

Plus de sept tonnes saisies à Paris

Les douanes françaises ont saisi plus de sept tonnes de cannabis, d'une valeur de 15 millions d'euros, dans la nuit de samedi à dimanche, dans le XVIe arrondissement de Paris. Les autorités saluent *«une saisie historique»*, la plus importante en deux ans en France. A la suite de plusieurs semaines d'investigations de la DNRED, les enquêteurs, aidés de chiens, ont découvert au total 7,1 tonnes de résine de cannabis à bord de trois fourgons de location. Les véhicules étaient garés depuis plusieurs jours sur le boulevard Exelmans, dans ce quartier chic de la capitale. *ATS*

MIGRATION

Des milliers de réfugiés restent bloqués dans le froid à la frontière de l'Europe

KEYSTONE

L'atmosphère était électrique, hier, dans les Balkans. Plusieurs milliers de migrants étaient bloqués dans le froid et l'humidité aux frontières de l'Union européenne, conséquence de la fermeture, par la Hongrie, de sa frontière sud avec la Croatie. Les migrants doivent désormais passer par la Slovénie pour poursuivre leur périple vers le nord de l'Europe. Or Ljubljana a fait savoir qu'elle limitait l'entrée de son territoire à 2500 migrants par jour, moitié moins que ce que demande Zagreb. Dès lors un goulot d'étranglement s'est formé à la frontière serbo-croate et plus de 10 000 personnes sont coincées en Serbie après avoir traversé la Macédoine durant le week-end. En fin d'après-midi, la police croate a toutefois *«ouvert la porte et tous les réfugiés qui étaient devant le passage frontière sont entrés»* en Croatie, a déclaré Jan Pinos, volontaire tchèque. *ATS*

FRANCE

Contrôles renforcés dans les transports

Le gouvernement français a annoncé, hier, un train de mesures pour renfoncer considérablement les contrôles et les fouilles dans les transports en commun, après l'attaque déjouée dans un train Thalys, en août. Il espère qu'une loi puisse être adoptée au printemps prochain. Pour lutter de manière plus efficace contre les *«actes terroristes»* et les *«atteintes graves à la sécurité publique»*, les agents de sécurité de la SNCF et de la RATP pourront désormais, avec l'accord des passagers, fouiller les bagages ou procéder à des *«palpations de sécurité»*. *ATS*

Le chiffre du jour

4,3% **de recul pour le PIB russe** au 3e trimestre à 4,3%. La Russie est entrée en récession depuis le début de l'année.

ÉNERGIE La cité écossaise a longtemps bénéficié de la manne issue de l'or noir. Mais la page se tourne. On parle désormais du démantèlement de certaines installations.

Aberdeen frappée de plein fouet par la chute des prix du pétrole

ABERDEEN
FLORENCE BIEDERMANN

Il n'est même pas sûr qu'Aberdeen puisse se reconvertir en bénéficiant des futures opérations de déclassement des plateformes pétrolières. KEYSTONE

A Aberdeen, le pétrole est une longue histoire pleine de hauts et de bas. La ville du nord de l'Ecosse est au creux de la vague et serre les dents en priant pour une remontée des cours de l'or noir tout en se préparant à la mort programmée de ses champs pétroliers. «*La situation est critique: 65 000 emplois sur 440 000 dans l'industrie et les sous-traitants ont été supprimés. Tout Aberdeen est touché et le pire est à venir. Pour certaines compagnies, 2016 est un trou noir*», prédit sombrement Jake Molloy, responsable du syndicat RMT des travailleurs offshore.

Selon RMT, 12 000 travailleurs offshore ont été licenciés depuis le début de l'année.

«*Avant, les gars partaient travailler ailleurs, en Afrique, au Mexique ou au Canada, mais maintenant c'est pire encore ailleurs*», poursuit-il, alors que le prix du baril de Brent, le brut produit en mer du Nord qui fait référence internationalement, stagne autour des 50 dollars, contre 115 dollars en juin 2014.

Economie au ralenti

Dans l'austère ville de granit gris du nord-est de l'Ecosse, l'inquiétude règne: hôtels et taxis sont au ralenti, et les licenciements frappent, en particulier les sous-traitants, victimes de la réduction des coûts de l'industrie. «*Je savais qu'il y avait des licenciements, mais j'ai été surpris que ce soit moi qu'ils choisissent, je travaillais dur depuis des années*», raconte Raymond Lovie, 48 ans, employé par Subsea 7, spécialisé dans la fabrication d'infrastructures sous-marines pour les champs pétroliers.

Victime d'un accident du travail à Pointe-Noire (Congo), le pied cassé, il a été remercié dans la foulée, alors qu'il vient d'adopter un petit garçon.

Le jeune député d'Aberdeen du parti indépendantiste écossais SNP, Callum McCaig, 30 ans, reconnaît «*une situation difficile*», mais relativise en soulignant que le taux de chômage est plus bas à Aberdeen qu'ailleurs en Ecosse.

Le SNP, qui vient de tenir congrès à Aberdeen, suit les cours du pétrole attentivement puisque l'Etat écossais indépendant auquel il aspire serait largement financé par cette manne aux revenus fluctuants.

Outre son coût social élevé, le bas prix du baril va précipiter la fermeture de puits à l'exploitation devenue trop onéreuse, une opération appelée déclassement, qui implique le démantèlement des plateformes.

La mer du Nord, où l'activité a démarré dans les années 1970 et 1980, va ainsi servir de terrain de jeu à la plus grande opération jamais entreprise en la matière. «*C'est un processus qui va prendre entre 30 à 40 ans et coûter entre 50 et 60 milliards de livres* (73 à 88 milliards de francs). *Et le déclassement ne va pas renverser la tendance à la baisse de l'emploi si l'industrie continue à rétrécir*», souligne Chris Young, auteur d'un rapport sur ce sujet pour la société d'audit et de conseil fiscal KPMG.

Enjeu stratégique

Pour lui, le démantèlement des plateformes est un enjeu stratégique et l'industrie doit se lancer dans le processus sans trop attendre. L'autorité du secteur, liée au gouvernement, est plus prudente. Elle craint un effet domino, car la fermeture de certains puits rend plus onéreuse l'exploitation des autres, ce qui risque à son tour d'entraîner leur fermeture.

D'après une étude de Wood McKenzie, 140 champs pétroliers pourraient être déclassés d'ici 2020. Même si le baril remontait à 70 dollars, 50 champs cesseront leur activité plus tôt que prévu. Et les nouveaux forages ne cessent de diminuer…

«*Le déclassement est inévitable mais ce n'est pas forcément une mauvaise chose. Cela va donner beaucoup de travail à l'industrie des services*», estime Colin Welsh, qui dirige la banque d'investissement Simmon and Co. Aberdeen voudrait ainsi récupérer les emplois créés.

Callum McCaig a demandé au gouvernement que les allégements fiscaux concédés à l'industrie aient pour contrepartie des emplois réservés aux Ecossais. «*Le déclassement est l'occasion d'ouvrir une nouvelle phase pour Aberdeen, de développer des technologies et du savoir-faire. Sauf si on emmène les plateformes en Corée du Sud pour y être démantelées. Ce serait très bien pour la Corée mais pas pour Aberdeen!*», souligne-t-il. ATS

BONHÔTE
Tél. +41 32 722 10 00 info@bonhote.ch www.bonhote.ch

	dernier	%1.1.15
B.Alt. M-Arb. CL (CHF)	9480.00	0.4
B.Alt. M-Perf. CL (CHF)	13951.00	-3.5
B.Asym.-Global CL B (CHF)	100.34	0.3
B.Asym.-Oblig. CL B (CHF)	99.42	-0.6
B.Sel-BRIC M-Fonds (CHF)	111.46	-11.7
B.Sel-O. HR M-Fonds (CHF)	94.52	-6.4
B.Str.-Monde (CHF)	150.60	-3.2
B.Str.-Obligations (CHF)	96.00	-1.2
Bonhôte-Immobilier	134.50	1.1

LA CHRONIQUE ÉCONOMIQUE DE YANN CONSTANTIN

Regain d'intérêt pour les métaux précieux

Depuis quelques semaines, le marché des métaux précieux est sorti de sa torpeur et suscite à nouveau un certain intérêt de la part des investisseurs. En effet, après deux années de stagnation, les prix sont repartis à la hausse et ceci à un moment où les analystes ne l'attendaient plus vraiment. La hausse des positions détenues sur le marché des futures américains confirme d'ailleurs ce regain d'intérêt.

Les métaux précieux et l'or en particulier ont souvent fait office de valeur refuge lors de turbulences et d'incertitudes déstabilisant les marchés financiers.

Or, cela n'a plus vraiment été le cas depuis 2013. Malgré les nombreuses inquiétudes liées à la situation en Grèce, à la crise au Moyen-Orient, au ralentissement économique chinois mais aussi à la possible hausse des taux aux Etats-Unis, l'or n'a plus trouvé grâce auprès des investisseurs jusqu'à ces dernières semaines. La situation a évolué depuis le mois d'août avec des hausses du prix des métaux contre dollar de l'ordre de 10% pour l'or, l'argent et le platine et de presque 40% pour le palladium. Cette hausse spectaculaire du prix du palladium peut être en grande partie attribuée au récent scandale des tests anti-pollution truqués par Volkswagen. En effet, le palladium est un composant important des catalyseurs des moteurs à essence, alors que son cousin le platine est utilisé dans les moteurs diesel. Les investisseurs ont logiquement réduit leurs positions en platine au profit du palladium, escomptant qu'un certain nombre de propriétaires de véhicules diesel s'orienteraient à l'avenir vers des moteurs à essence.

L'impact sur la demande future de ces deux métaux pourrait en grande partie dépendre du comportement des consommateurs européens. En effet, la proportion de véhicules diesel est assez modeste aux Etats-Unis, mais beaucoup plus conséquente en Europe. Ce nouveau positionnement des investisseurs a fait passer le ratio du prix platine/palladium de 1.85 à fin août à 1.30 ces derniers jours.

Ce brusque réveil des marchés est d'autant plus intéressant qu'il intervient à un moment où les importations du marché chinois sont en baisse et la demande d'or physique de l'Inde quasiment inexistante.

La récente progression des prix des métaux pourrait donc se poursuivre, pour autant que les incertitudes liées à la hausse des taux américains et la forte volatilité des marchés boursiers persistent. **BCN** - *YANN CONSTANTIN EST RESPONSABLE SERVICE DES MARCHÉS À LA BANQUE CANTONALE NEUCHÂTELOISE*

INDICATEURS

Source: THOMSON REUTERS — iware — Cours sans garantie

INDICES			
SLI	1290.4 -0.1%	DJ Euro Stoxx 50	3272.0 +0.2%
Nasdaq Comp.	4898.7 +0.2%	FTSE 100	6352.3 -0.4%
DAX 30	10164.3 +0.5%	SPI	8890.8 -0.1%
SMI	8705.6 -0.1%	Dow Jones	17211.2 -0.0%
SMIM	1761.8 -0.1%	CAC 40	4704.0 +0.0%
		Nikkei 225	18131.2 -0.8%

Change	DEVISES achat	DEVISES vente	BILLETS achat	BILLETS vente	avec CHF 1 j'achète
Euro (1)	1.0694	1.0965	1.059	1.121	0.892 EUR
Dollar US (1)	0.9446	0.9685	0.9155	0.9995	1.000 USD
Livre sterling (1)	1.4616	1.4986	1.415	1.537	0.650 GBP
Dollar canadien (1)	0.7264	0.7448	0.702	0.778	1.285 CAD
Yens (100)	0.7906	0.8106	0.749	0.851	117.50 JPY
Cour. suédoises (100)	11.3405	11.6625	11.06	12.28	8.14 SEK

Métaux	OR achat	OR vente	ARGENT achat	ARGENT vente	PLATINE achat	PLATINE vente
Once/USD	1165	1181	15.59	16.09	1000	1025
Kg/CHF	35819	36319	479.6	494.6	30759	31509
Vreneli 20.-	206	231	-	-	-	-

MARCHÉ SUISSE (cours en CHF)

SMI	19/10	préc.	haut (52 semaines)	bas (52 semaines)
ABB Ltd N	17.10	17.36	22.31	16.49
Actelion N	125.20	124.40	147.00	91.30
Adecco N	72.05	72.70	83.95	58.30
CS Group N	24.62	24.51	28.94	18.57
Geberit N	314.30	315.00	371.90	289.50
Givaudan N	1745.00	1732.00	1948.00	1471.00
Julius Baer N	46.60	47.22	54.55	33.77
LafargeHolcim N	54.40	54.65	73.76	48.04
Nestlé N	73.50	73.75	77.00	64.55
Novartis N	90.40	90.30	103.20	81.20
Richemont P	80.85	80.35	92.25	66.40
Roche BJ	260.50	259.50	295.80	238.80
SGS N	1793.00	1799.00	2162.00	1577.00
Swatch Grp P	375.30	380.40	483.60	346.60
Swiss Re N	86.80	86.70	96.95	71.05
Swisscom N	487.40	488.20	587.50	474.40
Syngenta N	306.20	304.00	435.20	280.00
Transocean N	14.60	15.21	29.62	10.55
UBS Group N	19.36	19.50	22.57	13.58
Zurich FS N	252.30	254.50	334.60	232.60

AUTRES VALEURS	19/10	préc.	haut (52 semaines)	bas (52 semaines)
Alpiq Holding N	103.00	100.10	103.10	57.00
BC Bernoise N	188.00	188.00	207.50	174.00
BC du Jura P	57.50	57.50	67.90	56.85
BKW N	37.15	37.10	38.00	26.10
Cicor Tech N	24.10	24.70	38.00	22.65
Clariant N	17.14	17.29	21.70	13.50
Feintool N	86.00	87.00	108.00	75.30
Komax	161.60	164.50	178.00	118.00
Meyer Burger N	7.17	7.31	9.33	4.44
Mikron N	6.46	6.39	7.72	5.19
OC Oerlikon N	9.68	9.75	12.70	9.19
Pargesa P	60.80	61.05	78.65	55.20
Schweiter P	778.00	769.50	869.50	660.00
Straumann N	280.25	285.00	305.00	192.70
Swatch Grp N	73.45	74.55	89.50	65.70
Swissmetal P	0.39	0.42	0.80	0.35
Tornos Hold. N	2.97	2.96	6.10	2.63
Valiant N	111.50	110.70	116.90	73.90
Von Roll P	0.73	0.74	1.52	0.63
Ypsomed	112.10	107.00	112.40	76.10

MARCHÉS ÉTRANGERS

	19/10	préc.	haut (52 semaines)	bas (52 semaines)
Autodesk ($)	52.49	52.04	64.24	27.97
Baxter ($)	33.95	33.92	43.28	32.18
Celgene ($)	119.81	117.88	172.92	58.53
Fiat Chrysler (€)	14.52	14.27	16.29	9.28
Johnson & J. ($)	97.92	98.24	109.49	81.79
Kering (€)	150.85	150.00	198.50	136.75
L.V.M.H (€)	158.90	158.65	176.60	109.41
Movado ($)	90.80	89.97	125.99	81.22
Nexans (€)	34.92	35.05	40.13	22.62
Philip Morris($)	88.32	87.78	90.24	75.28
Stryker ($)	100.25	100.03	105.30	79.64

Cours sans garantie — P = action au porteur — N = Action nominative
Bj = bon de jouissance — d = cours demandé — o = cours offert

PUBLICITÉ

FONDS/FONDATION DE PLACEMENT SWISSCANTO

	dernier	% 1.1.15
(CH) BF CHF	96.83	0.8
(CH) BF Conv. Intl	98.73	-6.0
(CH) BF Corp H CHF	103.51	-0.8
(CH) BF Corp EUR	113.89	-1.9
(CH) BF Intl	73.29	-5.9
(CH) Commodity A	44.61	-18.5
(CH) EF Asia A	83.41	-1.9
(CH) EF Emer.Mkts A	164.89	-8.4
(CH) EF Euroland A	131.42	8.2
(CH) EF Europe	159.06	9.1
(CH) EF Green Inv A	99.54	-6.1
(CH) EF Gold	399.70	-6.9
(CH) EF Intl	168.90	-4.6
(CH) EF Japan	3812.00	-
(CH) EF N-America	367.87	-1.2
(CH) EF Sm&MC Swi	517.40	1.9
(CH) EF Switzerland	376.30	0.3
(CH) EF Tiger A	91.10	-4.8
(CH) EF Value Switz	181.17	0.0
(CH) SMI Index Fd	84.23	-
(CH) SPI Index Fd	123.36	0.1
(LU) BI Med-Ter CHF	118.46	0.0
(LU) BI Med-Ter EUR	136.14	-0.2
(LU) BI Med-Ter USD	148.17	1.4
(LU) EF Climate B	69.64	1.9
(LU) EF Innov Ldrs B	252.43	5.5
(LU) EF Sel Energy B	762.98	-5.0
(LU) EF Sel HealthC	360.99	-
(LU) EF Sel Intl B	141.54	-3.5
(LU) EF Sm&MC Jap	31191.00	5.0
(LU) EF Sm&MC NAm	76.25	-
(LU) EF Water B	146.74	0.5
(LU) MM Fd AUD	252.90	1.5
(LU) MM Fd CAD	192.54	0.1
(LU) MM Fd CHF	147.63	-0.3
(LU) MM Fd EUR	105.13	-0.1
(LU) MM Fd GBP	130.89	0.0
(LU) MM Fd USD	194.49	0.0
(LU) Sic.II Bd CHF	104.65	-
(LU) Sic.II Bd EUR	106.12	-
(LU) Sic.II Bd USD	113.36	-
Eq. Top Div Europe	146.30	8.1
Eq Sel N-America B	183.80	-1.2
Eq Sel Europe B	61.64	-
Bond Inv. AUD B	225.34	2.6
Bond Inv. CAD B	201.00	2.0
Bond Inv. CHF B	135.28	1.1
Bond Inv. EUR B	99.17	0.1
Bond Inv. GBP B	113.65	0.6
Bond Inv. JPY B	11018.00	-
Bond Inv. USD B	170.84	1.1
Bond Inv. Intl B	104.31	-5.7
Ifca	119.90	-2.4
Ptf Income A	108.04	-0.2
Ptf Income B	140.69	-0.2
Ptf Yield A	139.29	-1.4
Ptf Yield B	172.21	-1.4
Ptf Yield EUR A	115.78	1.6
Ptf Yield EUR B	158.26	1.6
Ptf Balanced A	168.84	-2.6
Ptf Balanced B	201.44	-2.6
Ptf Bal. EUR A	123.86	2.5
Ptf Bal. EUR B	157.87	2.5
Ptf Gl Bal. A	102.82	1.9
Ptf Gl Bal. B	114.97	1.9
Ptf Growth A	223.84	-3.5
Ptf Growth B	254.88	-3.5
Ptf Growth A EUR	123.50	3.1
Ptf Growth B EUR	149.21	3.1
Ptf Equity A	260.35	-6.6
Ptf Equity B	282.68	-6.6
Ptf Gl Eq. A EUR	121.64	4.4
Ptf Gl Eq. B EUR	123.96	4.4
Valca	319.11	-3.4
LPP 3 Portfolio 10	184.54	0.6
LPP 3 Portfolio 25	175.97	0.0
LPP 3 Portfolio 45	205.23	-0.5
LPP 3 Oeko 45	145.38	-0.6

TAUX DE RÉFÉRENCE (en%)

	dernier	préc
Rdt oblig. CH 10 ans	0.23	0.21
Rdt oblig. US 30 ans	2.90	2.86
Rdt oblig. All 10 ans	0.57	0.55
Rdt oblig. GB 10 ans	1.82	1.80
Rdt oblig. JP 10 ans	0.32	0.32

MATIÈRES PREMIÈRES

	dernier	préc
Prix du brut (NYME $ par baril)	46.09	47.26
Huile de chauffage par 100 litres	76.20	76.20

Prix indicatif 3000 6000 litres

PUBLICITÉ

Margot Mazout
Huile de chauffage
0844 844 644
E-mail: info@margotmazout.ch
Internet: www.margotmazout.ch

Minie

2 quotidiens L'EXPRESS L'Impartial

Immobilier à vendre

A REMETTRE SALON DE COIFFURE en ville de Neuchâtel. Offre à saisir! Tél. 032 724 34 09 à partir de 18h.

HAUTERIVE (NE), exceptionnel, au cœur des vignes, vue lac imprenable, sur plan, villa mitoyenne de haut standing, surface de 270 m², hall, vaste séjour-cuisine, 5 chambres, 3 salles d'eau, home cinéma, cave, technique et buanderie, garage, balcon et plain pied, vaste parcelle, Fr. 1 570 000.- Renseignement tél. 079 240 33 89

CORTAILLOD (NE) VILLA INDIVIDUELLE, de 5½ pièces neuves, 240 m² habitables, cave, local technique, vaste séjour / cuisine ouverte, 4 chambres, 3 salles d'eau, 2 garages, parcelle de 450 m², prix de vente Fr. 1 100 000.– Renseignements tél. 079 240 33 89

IDÉAL POUR INVESTISSEUR: A vendre local commercial en PPE, loué avec reprise de bail, de 55 m² avec vitrines, rue commerciale. Immeuble rénové; Rendement 7,5%. Tél. 079 204 40 50

CUDREFIN/VD Chemin des Champs de Rive, 3 villas individuelles à construire dont une déjà réservée, 5½ pièces, 150 m² habitables, demi sous-sol, pompe à chaleur, panneaux photovoltaïques, carport et terrasse, terrain dès 465 m². Fr. 788 000.–. Contactez-moi sans attendre, Alain Buchwalder 079405 11 75 services@martal.ch www.martal.ch

VILARS, magnifique appartement de 3½ pièces, lumineux, soleil couchant, ascenseur, accès pour personne handicapée, 2 salles d'eau, grand balcon/terrasse, colonne de lavage privative, en cours de construction, à 2 pas des écoles et du bus. Entrée printemps 2016. Tél. 078 716 52 52

LE LOCLE, immeuble d'habitation de 6 appartements, magasin et bureau dans quartier du centre-ville. Prix de vente Fr. 760 000.–. Pour renseignements: mail: info@batec-ne.ch

PRENEZ DE LA HAUTEUR et passez une heure panoramique aux Coteaux-du-Verger (rue Auguste-Lambelet au Locle): portes ouvertes ce samedi de 10h à 17h et dimanche de 10h à 13h. Animations pour les enfants, marrons, crêpes et vin chaud! Architecture contemporaine et site d'exception: www.lescoteauxduverger.ch – Tél. 032 323 48 48

Immobilier à louer

DIRECTEMENT DU PROPRIÉTAIRE. La Chaux-de-Fonds, Croix-Fédérale 27: 1 appartement d'une chambre, 1 appartement de 2 chambres et 2 appartements de 3 chambres avec cuisine agencée neuve. Entièrement rénovés, libre de suite, proches des commodités. Possibilité de discuter avec personnes aux poursuites. Tél. 078 648 46 12, tél. 078 673 30 56

BUVETTE à coté des pistes de ski nombreuses place de parc, idéal pour couple restaurateur, petite reprise. Tél. 079 447 46 45

LA CHAUX-DE-FONDS, location de locaux commerciaux, d'une surface de 127 m² au premier étage et avec ascenseur, situés sur l'Avenue Léopold Robert 60, transports en communs et Poste à proximité, loyer mensuel de Fr. 2 100.- + Fr. 250.- de charges. Tél. 079 769 67 00, j.leuba@cim-habitat.ch.

LIGNIÈRES, 2 PIÈCES plain pied, repeint, cuisine agencée ouverte , terrasse de 60 m², cave et place de parc. Fr. 600.– + charges. 079 436 83 44

RENAN (BE) - Joli appartement duplex de 4 pièces, 90 m², cuisine agencée, place de parc, cave, jardin commun. Proche gare. Fr. 820.– + Fr. 180.– charges. Tél. 079 547 58 73

THIELLE, dans ferme rénovée, très bel appartement avec cachet de 5 pièces avec grand salon, cuisine habitable, lave-vaisselle, cheminée, 2 balcons, 2 places de parc. Loyer Fr. 1950.– charges comprises. Tél. 079 701 16 17

LA CHAUX-DE-FONDS, aussi en colocation. Appartement de 2 chambres, rénové. Directement du propriétaire. A 200 m. à l'Est de la Place de l'Hôtel de Ville. Cuisine agencée avec lave-vaisselle et coin repas, baignoire. Fr. 1000.– charges comprises. Pour visiter Tél. 078 708 00 39

LA CHAUX-DE-FONDS, 200 m. à l'Est de la Place de l'Hôtel de Ville. A louer de suite, aussi en collocation. Grand 4½ pièces, rénové, avec cuisine agencée ouverte avec lave-vaisselle, 3 chambres, 1 bureau, grand salon / salle à manger, double lavabo, baignoire. Fr. 1400.– charges comprises. Pour visiter Tél. 078 708 00 39

LA CHAUX-DE-FONDS, Hôtel-de-Ville 25, 2e étage, 3½ pièces, cuisine agencée, terrasse 45 m², jardin, petite cave, machine à laver le linge, buanderie. Loyer Fr. 1150.- charges et place de parc comprises. Libre de suite ou à convenir. Tél. 076 278 06 21

NEUCHÂTEL, proche de la gare, place de parc dans parking souterrain, disponible de suite, Fr. 120.– par mois. Tél. 079 690 11 75

GRAND DUPLEX, 4½ pièces (130 m²) dans maison villageoise, à Cortaillod, séjour avec poêle suédois, mezzanine spacieuse, cuisine agencée semi-ouverte, deux salles d'eau, balcon. Proximité des transports publics et des commerces. Loyer Fr. 1760.– + charges. Libre de suite ou à convenir. Tél. 079 342 35 54

CORCELLES, Charmante maison villageoise traversante sur 3½ étages de 5½ pièces (160 m²)se compose: hall d'entrée, réduit, cave, buanderie, local chauffage, séjour, cuisine entièrement agencée et coin à manger, 4 chambres, salle de bains/WC. Terrasse, balcon, jardin, place de parc. Loyer : Fr. 2 450.– + Fr. 200.– (environ). OptiGestion SA tél. 032 737 88 00

NEUCHÂTEL, à louer pour date à convenir surface de bureaux au coeur de la ville. 550 m² au 2e étage avec ascenseurs, divisible, d'un seul tenant. Tél. 079 240 29 87

A MONTMOLLIN, appartement de 4½ pièces avec balcon, cuisine agencée, 1 cave, libre dès le 1er novembre. Loyer: Fr. 1 540.– charges comprises. Tél. 032 731 38 89

HAUTERIVE, appartement 3½ pièces, vue sur le port. Cuisine agencée semi ouverte. Situation calme. Balcon, cave, galetas. Place de parc. Fr. 1320.- charges comprises. Libre avant fin janvier. Tél. 032 720 61 69 de 9h à 14h30.

SAINT-BLAISE, 2½ pièces mansardé, mezzanine, balcon, confort. Libre de suite. Fr. 1300.- + charges. Tél. 079 449 05 07

LE LANDERON, bel et spacieux appartement de 4½ pièces, 140 m², calme, dans maison de maître du début XXe siècle, véranda, cheminée, balcon, cave, galetas, place de parc, jardin. Préférence à un couple sans enfant. Libre de suite ou à convenir. Loyer Fr. 2 265.- charges incluses. Tél. 032 725 37 37 (heures de bureau)

BOUDRY JOLI APPARTEMENT de 3½ pièces sur 3 niveaux cuisine ouverte agencée, 2 salles de bains/WC, balcon. Proche transports et commerces. Fr. 1 550.– charges incluses. Libre de suite. Fiduciaire Pointet SA, tél. 032 724 47 47

LA CHAUX-DE-FONDS, rue du Grenier, appartement de 2½ pièces entièrement rénové, cuisine agencée, séjour, chambre, salle de bains/WC, cave, ascenseur. Fr. 880.- charges comprises. Fidimmobil SA, tél. 079 710 61 23

LE LOCLE, rue des Envers, appartement de 3 pièces mansardé, hall, cuisine agencée, séjour, 2 chambres, salle de bains/WC. Fr. 970.- charges comprises. Gérance Fidimmobil SA, tél. 032 913 45 75

LA CHAUX-DE-FONDS, rue Jardinière 75, appartement de 3½ pièces, hall, cuisine agencée, séjour, 2 chambres, salles de bains/WC, cave, ascenseur. Fr. 1090.- charges comprises. Fidimmobil SA, tél. 079 710 61 23

CERNIER, République 1 joli appartement de 3 pièces au rez-de-chaussée entièrement rénové. Se compose ainsi: hall, séjour avec balcon, 2 chambres, cuisine agencée, salle de bains/WC. Loyer : Fr 1 040.– + Fr. 250.– de charges. Libre : à convenir. Renseignements : Tél. 032 737 88 00 ou www.optigestionsa.ch

ST-AUBIN (NE), rue du Castel 8 appartement lumineux de 3½ pièces, 95 m², au 3ème étage. Composé de : hall, séjour, 2 chambres, cuisine agencée ouverte, salle de bains/WC, 1 salle de douche/WC, balcon. Ascenseur. Loyer : Fr. 1680.– + Fr. 170.– de charges. Visite et renseignements : OptiGestion SA, tél. 032 737 88 00 ou www.optigestionsa.ch

BÔLE, rue du Chanet 40, bel appartement de 4 pièces, spacieux séjour avec balcon, cuisine et salle de bains neuves. Loyer Fr. 1300.- + charges. Contact: Tél. 032 729 00 65

HAUTERIVE, appartement de 5½ pièces (120 m²), en lisière de forêt, vue sur le lac et les Alpes, tranquillité, ascenseur, deux balcons. Cuisine agencée ouverte sur séjour, 4 chambres à coucher, 2 salles d'eau, WC séparés, hall. Loyer mensuel Fr. 1980.– + charges. Libre de suite ou à convenir. Tél. 032 729 09 09

HAUTERIVE, Chemin de la Marnière, 4 pièces, vue sur le lac, verdure, tranquillité, ascenseur. Cuisine agencée, cheminée de salon, balcon. Loyer mensuel Fr. 1700.– + charges. Libre de suite ou à convenir. Tél. 032 729 09 09

PETITE MAISON DE CAMPAGNE. Endroit calme aux environs du Locle. Cuisine équipée, cave. Dégagement. Jardin avec cabanon. Chauffage au bois. Libre au 1er avril 2016. Tél. 032 931 55 28 ou Tél. 079 240 67 69

Immobilier demandes de location

ENTREPRISE DE TRANSPORTS-déménagements-garde-meubles recherche à La Chaux-de-Fonds. Recherche pour 1.11.15 ou date à convenir: local-entrepôts 250 à 300 m² avec hauteur de porte minimum 3.20 m. Tél. 079 213 47 27 scamer@bluemail.ch

Immobilier divers location

A REMETTRE À LA CHAUX-DE-FONDS, centre ville, très beau café-restaurant. 50 places et 20 places en terrasse. Prix de vente raisonnable. Curieux s'abstenir. Tél. 078 770 25 85

Cherche à acheter

ACHÈTE POUR CHÂTEAU, tous mobiliers marquetés 17e au 19e. Tableaux: L'Eplattenier, Frères Barraud, Les Robert, Jeanmaire, Olsommer, A.Roz, R. Fernier, P. Bouvier, E.Bille, Bieler, Parisod, Dalléves, E. de Pury, Chavaz, Rouge, Palezieux, etc. toutes sculptures Sandoz et Hainard. Argenteries 800 et bijoux. Tél. 077 487 30 13 antike79@gmail.com

A vendre

POMMES BELLE DE BOSKOOP Fr. 2.80.– le kilo. 032 575 16 70

TABLE DE SALON ronde avec plateau en verre et tenue par 3 éléphants. 333 292 613 23

Demande d'emploi

HOMME CHERCHE TRAVAIL, peinture, carrelages, façade, maçonnerie, etc. Tél. 032 914 43 82

DAME CHERCHE HEURES DE MÉNAGE et repassage ainsi que garde d'enfants. Région La Chaux-de-Fonds. Tél. 079 595 42 94

Offres d'emploi

GÉRANTS: couple de restaurateur pour reprendre auberge, de suite, situation magnifique, super affaire pour personnes aimant travailler de manière indépendante. Tél. 079 447 46 45

Divers

ORPER nouveau groupe de rencontre et de parole: un temps d'arrêt pour se restituer, se rapproprier sa vie. S'interroger sur ses choix, traverser des conflits, des chocs, des pertes, des ruptures. Apaiser ses émotions, retrouver un équilibre, faire des projets. 5 mercredis soirs dès le 28 octobre, Peseux. Tél. 032 857 14 00 ou tél. 032 731 47 34

ORDINATEUR: je résous vos problèmes à domicile. Méga-Help tél. 079 418 82 82

LYCÉENNE DONNE DU SOUTIEN SCOLAIRE et/ou fait du baby sitting. Tél. 079 937 70 33

SALON DE COIFFURE AU CENTRE de Neuchâtel loue une table pour styliste ongulaire professionnelle et sérieuse. Activité indépendante. Pour plus de renseignements Tél. 032 724 20 21

LA BIBLE VOUS INTERPELLE, mais vous ne savez pas comment la découvrir et la rendre intéressante. Pierre Amey, conférencier et pasteur retraité de l'église réformée, vient nous y aider le jeudi 22 octobre à 20h. Vous y êtes invités, prenez de quoi écrire et une bible. Si vous n'en avez pas, on vous l'offrira! Eglise Libre de Colombier, Av. de la Gare 1 (à côté de la pharmacie)

CARRELEUR EXPÉRIMENTÉ, carrelage et rénovation à bon prix. Devis gratuit. Tél. 079 828 76 16

Véhicules d'occasion

ACHAT CASH VOITURES, BUS, JEEP, 4x4, camionnettes, pick-up, camping-car, occasions, à l'export et à la casse. État et kilomètres indifférents, toutes marques (Toyota, Honda, VW, Mercedes, Peugeot, etc...) Sérieux, service rapide, enlèvement immédiat. 7/7. Au meilleur prix. Tél. 076 248 00 77

ACHÈTE AU MEILLEURE PRIX 7/7 toutes marques de véhicules, autos, jeep, camionnettes, tracteurs, bus, utilitaires, 4x4, Pick-Up, etc. État et kilomètres indifférents. Paiement cash. Rapidité. Tél. 078 927 77 23 jusqu'à 22 heures.

Erotique

CHAUX-DE-FONDS, ERIKA, black, fruit exotique à mordre à pleines dents, lèvres de velours pour fellation à couper le souffle, coquine, doigts de fée, massage professionnel sur table, massage érotique, prostate + fantasme, corps recto/verso à l'huile chaude, 1h de relaxation, 3e âge ok. 7/7. Privé et discret. Pas pressée. Dès 8h. Se déplace. Tél. 079 380 53 27 - Tél. 032 535 84 54

NEW NEUCHÂTEL CENTRE. Anna femme (47), mince, poitrine pomme, fesses d'enfer, grosses lèvres intimes rasées. Massages érotiques, à l'huile, prostate, relaxant, 69, gode, rasage intime et +. 3e âge OK, pas pressée, SMS, tél. anonyme et cabine exclus, privé, discret. 7/7, de 9h à 18h. Tél. 079 787 54 42. Cherche filles et trans pour nouveau salon, tél. 076 635 91 55.

LA CHAUX-DE-FONDS, Privé. Belle blonde, jolie silhouette, très grosse poitrine XXL naturelle à croquer, douce, sympa, sensuelle, sexy, adore faire l'Amour. Talons aiguilles! Patiente! Douche dorée, massages tantra et plus. Plaisir extrême assuré! Drink offert. 3e âge bienvenu. 7/7, de 10h30 à 23h. Dimanche aussi. Tél. 078 815 28 58

NOUVELLE LE LOCLE KRISTELLE, jeune femme, naturelle, grande (1.77 m), jolie silhouette, réalise tous vos fantasmes, fellation à gorge profonde, massages, prostate et autres... 3e âge bienvenue. Pas pressée et discrétion assurée. Je vous reçois 7/7 et 24/24. Girardet 42, 1er étage. Tél. 077 903 33 84

NOUVELLE AU LOCLE NICOLE, jeune femme noire, 26 ans, obèse, 120 kg, aux grosses fesses rondes, libre. Pour toutes sortes de massages, amour, fellation, caresses, et beaucoup plus... Sans tabous. Vous reçoit à tout heure, Girardet 42, 1er étage. Tél. 076 633 84 98

LA CHAUX DE FONDS. Maîtresse cherche des hommes, femmes ou couples soumis pour domination légère et pour vous donnez une nouvelle expérience inoubliable. Douche dorée, fellation, 69, fétichisme des pieds et tous les plaisirs que vous pouvez imaginer. Je t'attends en lingerie et très sexy, de 09h à 20h sur RDV, Gibraltar 10, 1er étage Tél. 077 500 54 50

LA CHAUX-DE-FONDS, VOUS ÊTES FATIGUÉ ou stressé? Abandonnez-vous entre mes mains pour 45 minutes de massage rien que pour vous. Tél. 076 228 39 88

TRAVESTI NEUCHÂTEL, très belle coquine blonde et féminine, active et passive pour un plaisir sans limite... et sans tabous. Tous les fantasmes, les débutants et 3e âge sont bienvenus. Plusieurs sortes de massages, SM, domination, travestissement et beaucoup d'autres choses... fine / taille 36 / 26 ans. Tél. 078 644 01 81

NOUVELLE AU LOCLE EMMA, très belle blonde, peau blanche, mince, douce comme le miel! On s'amuse bien au lit. L'essayer c'est l'adopter! Girardet 42, 1er étage Tél. 079 927 62 46

IMMOBILIER À LOUER

gpc

NEUCHÂTEL (de suite)
Situation calme, vue, balcon
Appartement de 3,5 pces rénové
Hall, cuisine, salle-de-bains/wc, cave
Loyer Fr. 1'250.00 + 275.00
garage individuel Fr. 130.00

Par téléphone 032 727 71 03
Par email info@gpc.ch
gpc gérance ppe courtage sa
Puits-Godet 22 2002 Neuchâtel
Visiter notre site internet à l'adresse www.gpc.ch

A louer pour date à convenir à
Neuchâtel
Surface de bureaux
Au coeur de la ville, 550 m², au 2e étage avec ascenseurs, divisible, d'un seul tenant.
079 240 29 87

A LOUER A COLOMBIER
rue de Notre-Dame 10
Appartement de 4½ pièces de 90 m²
Appartement comprenant
1 cuisine agencée, 3 chambres, 1 salon avec cheminée.
2 salles d'eau et 1 balcon.
Annexe: 1 cave et part au jardin d'agrément.
Fr.1 550.– + Fr. 250.– de charges
(Place de parc couverte pour Fr. 85.–/mois)
REYSUS GERANCE SA
Tél. 032 843 04 75 - 8h30-11h30
e-mail: gerance@reysus.ch

gpc

NEUCHÂTEL (31.03.2016)
excellente situation, proche des transports
Appartement de 3,0 pces au rez-de-chaussée
Loyer Fr. 1'110.00 + 170.00
Place de parc Fr. 60.00

Par téléphone 032 727 71 03
Par email info@gpc.ch
gpc gérance ppe courtage sa
Puits-Godet 22 2002 Neuchâtel
Visiter notre site internet à l'adresse www.gpc.ch

Votre minie dès Fr. 30.-

1 Minie = Fr. 30.- + TVA* pour 1 parution
+ Fr. 10.- + TVA pour une 2e parution identique!**
+ Fr. 5.50 + TVA pour une 3e parution identique!***
Pour les annonces à caractère commercial

*		Fr. 60.-	+ TVA
**	+	Fr. 20.-	+ TVA
***	+	Fr. 10.50	+ TVA

Aux dates de votre choix (doivent être définies à la commande), du lundi au samedi dans L'Express et L'Impartial, puis 14 jours en ligne sur pilote.ch

Commande Mini Annonce (jusqu'à 320 caractères) L'EXPRESS arc PRESSE L'Impartial arc PRESSE

Si annonce sous-chiffres, ne pas remplir les cases encadrées en gras svp

Cochez la rubrique qui convient:
❑ A vendre ❑ Perdu/trouvé ❑ Animaux ❑ Offre d'emploi ❑ Demande d'emploi ❑ Cherche à acheter ❑ Véhicules d'occasion ❑ Rencontres ❑ Divers
❑ Immobilier à vendre ❑ Immobilier à louer ❑ Demande de location ❑ Demande d'achat ❑ Vente: Immobilier divers ❑ Location : Immobilier divers ❑ Vacances
Cochez si nécessaire: ❑ Sous-chiffres: taxe de Fr. 50.-

Lettres, ponctuations et espaces: chacun une case. Délai de parution: 2 jours avant 12h. Les abréviations ne sont pas acceptées.

Date(s) de parution:
Entreprise: Nom: Prénom:
Rue/N°: NPA/Localité: Signature:

publicitas
Conseil et vente d'annonces
www.publicitas.ch/neuchatel
Publicitas SA, Rue St-Maurice 4, 2000 Neuchâtel, Tél. 032 729 42 42, Fax 032 729 42 43, neuchatel@publicitas.ch
Publicitas SA, Rue Neuve 14, 2302 La Chaux-de-Fonds, Tél. 032 729 42 62, Fax 032 729 42 59, lachaux-de-fonds@publicitas.ch

DAVID MARCHON

FOOTBALL

Le chemin de croix de Deportivo

Relégué en troisième ligue, Deportivo traîne son spleen au fond du classement. Une situation fort compliquée à gérer. **PAGE 22**

SPORTS

VOLLEYBALL L'équipe neuchâteloise s'est inclinée 3-0 hier soir à Köniz.

Débuts manqués pour le NUC

KÖNIZ
PATRICK TURUVANI

Le NUC s'est incliné 3-0 hier soir à Köniz pour sa première sortie de la saison en championnat. Les années passent, les joueuses changent, le mal demeure. Le passage à vide fait toujours partie de la panoplie officielle de l'équipe neuchâteloise.

La défaite des joueuses de Silvan Zindel s'explique par une double incapacité. La première, c'est de ne pas avoir su poursuivre sur leur très bel élan du début de match (5-10, 9-13), un partiel de... 10-0 remettant les Bernoises en selle (19-13) en précipitant la chute des visiteuses. Comme par désenchantement, les Neuchâteloises n'ont soudainement plus trouvé de solutions face à la diversité offensive des trois Brésiliennes de Köniz, dont deux – la gauchère Dos Santos (174 cm) et surtout Bento (171 cm) – ont été éditées en format de poche. Au total, les Sud-Américaines inscriront 43 des 58 points de leur équipe...

Mental à renforcer

La seconde, plus pardonnable car le scénario est archiconnu, c'est de ne pas avoir su passer l'épaule après avoir joliment renversé la vapeur dans la deuxième manche – de 16-8 à 21-22 –, en raison d'erreurs individuelles mal placées (un service out, un smash trop long, une attaque dans le filet).

Les rouages du volleyball sont tels que dans la dernière manche (25-20), même si le NUC continua d'y croire et ne lâcha jamais prise, la dynamique et la confiance bernoises firent que l'on vît une équipe avec le vent dans le dos, et une autre qui l'avait de face. *«C'est exact, les deux situations au milieu du premier et du deuxième set ont décidé du match»*, reconnaît Silvan Zindel. *«Nous avons bien contrôlé le jeu au début, avant de rester bloqués sur une rotation. Cela peut arriver, mais cela montre aussi un certain manque de stabilité mentale pour mieux gérer ces moments-là. Car au début de la deuxième manche, nous étions toujours dans le même trou.»*

Le NUC n'a pas encore trouvé son rythme, c'est une évidence. *«Je sais que mes joueuses sont capables d'évoluer à un plus haut niveau»*, relance l'entraîneur neuchâtelois. *«Normalement, nous sommes stables en réception, mais ce soir, ce fut un peu problématique* (31% de réussite sur l'ensemble de la partie).» Les attaquantes n'ont pas non plus fait preuve de la percussion espérée. *«Nous avons manqué de confiance pour prendre ce risque supplémentaire qui permet de 'tuer'le point. C'est bien de ne pas commettre trop de fautes directes* (deux seulement lors du premier set), *mais il faut aussi réussir à mettre un peu de pression. En attaque, nous devons améliorer les situations contrôlées. Si l'on se contente de passer la balle de l'autre côté du filet, il faut la mettre dans le terrain, sinon on peut aussi attaquer...»*

Ce n'est qu'un début

Silvan Zindel ne tire aucune conclusion hâtive. Ce n'était qu'un premier jet, et il le sait. *«Köniz est une équipe contre laquelle nous pouvons perdre. En plus, j'ai quand même vu pas mal de positif lors de cette rencontre»*, assure le coach, en citant la solidité du bloc – *«Dix points directs en trois sets, c'est très bien»* –, le peu de fautes directes – *«Même si certaines étaient malvenues»* – et la bonne tenue de Martina Halter et Ségolène Girard, les deux jeunes centrales.

Silvan Zindel entend continuer de construire son équipe en s'appuyant sur les bonnes séquences entrevues hier soir. *«Il faudra de la patience»*, répète-t-il encore. *«Quand nous saurons éviter ces trous, nous pourrons montrer de belles choses.»* Le problème, c'est qu'ils font partie du décor au NUC. Il faudra passer un sérieux coup de chiffon.

Hillary Hurley et ses camarades n'ont pas évolué à leur meilleur niveau hier soir à Köniz pour leur premier match de la saison. ARCHIVES LUCAS VUITEL

KÖNIZ - NUC 3-0 (25-19 25-23 25-20)

Weissensteinhalle: 280 spectateurs.

Arbitres: Nellen, Jungen.

Köniz: Bento (14), Dos Santos (17), De Jesus Benedetto (12), Schauss (9), Gogic (3), Sirucek (3), Belotti (libero); Wilson (0), Sarah Troesch (0).

NUC: Halter (6), Cyr (2), Hurley (12), Shaw (10), Wigger (10), Girard (6), Dalliard (libero); Fabien (0), Bulliard (0), Carole Troesch (0), Schouwey (0).

Notes: pour ce premier match, Schauss et Wigger – les deux capitaines – portent le maillot de top-scorer. Dalliard et Bento sont désignées meilleure joueuse de chaque équipe. Durée du match: 1h22' (26', 30', 26').

COURSE À PIED Le Neuchâtelois a bouclé l'Otter Trail en Afrique du Sud en moins de 4 heures. Un exploit qui a bluffé tout le monde.

Marc Lauenstein améliore un record «impossible à battre»

«C'était la première fois que je me rendais en Afrique. Ce fut une expérience extrêmement positive d'un point de vue humain.» Il est comme ça Marc Lauenstein. Hier matin, alors que le train qui le ramenait au bercail arrivait en gare de Neuchâtel, celui qui venait de remporter, en Afrique du Sud, l'Otter Trail – une course de 42 km pour 2600 m de dénivelé – moins de deux jours auparavant, s'attardait avant tout sur l'aspect extrasportif. *«Je ne pensais pas que cela me marquerait autant d'un point de vue culturel. J'ai beaucoup voyagé grâce à la course d'orientation, mais dans des pays davantage industrialisés. Mon séjour sud-africain n'a pas été très long, j'y suis arrivé mercredi après-midi, mais ces quelques jours m'ont tout de même permis de constater l'ouverture et la générosité des gens»*, relevait-il.

Une générosité qui n'est pas un vain mot non plus pour le citoyen de Cormondrèche. En effet, Marc Lauenstein a abaissé le record de l'épreuve de plus d'un quart d'heure pour descendre sous les 4 heures et toucher une prime de 100 000 rands (environ 7200 francs). Une somme que le vainqueur redistribuera pour moitié à une association qui œuvre pour venir en aide aux enfants sud-africains défavorisés. *«Les organisateurs ont mis cette prime en place pour créer un buzz»*, précise Marc Lauenstein, qui a joué un drôle de tour auxdits organisateurs, qui ne pensaient pas devoir sortir leur chéquier. *«Il faudrait réussir un effort surhumain, dans un jour parfait pour qu'un athlète qui connaît bien le parcours puisse s'approcher de cette marque. C'est pourquoi, je ne vois pas, Marc Lauenstein, même lui, réussir cet exploit»*, relevait le directeur de la course, Mark Collins, avant l'épreuve.

Non, Marc Lauenstein ne s'est pas reconverti dans le triathlon, mais le Neuchâtelois a remporté une épreuve qui sort de l'ordinaire. PETER KIRK

Et pourtant, le vainqueur du marathon du Mont-Blanc fin juin a retranché 31 secondes à cette barre mythique. *«Je ne cherchais pas absolument à descendre sous les 4 heures. J'y vais au feeling. On ne peut pas bien courir et trouver la fluidité nécessaire et le plaisir de relancer la cadence si on a les yeux scotchés au chronomètre»*, assurait-il. *«J'ai remarqué après trois heures de course que j'étais dans les temps pour y parvenir. J'avoue que je n'y croyais plus trop, la fatigue arrivait et il commençait à faire plus chaud. Néanmoins, par principe, tu fonces comme un débile* (sic!). *La dramaturgie de la fin de course ne pouvait pas être meilleure»*, précisait encore le vainqueur, qui a fait la différence sur la deuxième moitié du parcours. *«Le coureur qui termine deuxième me suivait d'assez près, mais il n'a pas pu tenir le rythme.»*

Et Marc Lauenstein d'encore inscrire son nom au palmarès d'une course hors du commun. Courue sur une partie de la Garden Route (qui relie Port Elizabeth au Cap) sur un itinéraire que le commun des trekkeurs accomplit en... cinq jours. *«J'en ai pris plein les yeux. Nous avons traversé des parties très denses en végétation, d'autres dans les rochers. Par moments nous étions au sommet de falaises, où les vagues de l'océan venaient s'écraser. Il y avait aussi deux ou trois passages où il fallait nager, où nous n'avions pas pied. Ce n'était pas juste marcher dans l'eau. Mais ce n'est pas là que j'ai gagné la course»*, rigole Marc Lauenstein, qui en a terminé avec sa saison.

«Sur mon plan de base, j'aurais dû disputer les Mondiaux de sky running dans le nord de l'Italie. Mais Salomon, sponsor officiel de la course, qui m'a payé les frais de voyage, a fait le forcing pour cette épreuve. Il n'y a pas de décalage horaire avec l'Afrique du Sud et c'était finalement tout aussi 'pratique'de s'y rendre. Je me fixe deux ou trois objectifs par année. Je pensais donc avoir des chances de bien figurer car c'était ma course principale de l'automne», termine Marc Lauenstein.

Coup d'essai, coup de maître! **EPE**

FOOTBALL Encore en deuxième ligue la saison dernière, les Chaux-de-Fonniers sont à la dérive à l'échelon inférieur.

La cruelle descente de Deportivo

JOËL REGLI

Zecherie Abshir et Antonio Negri (en bleu et blanc) peuvent grimacer, Deportivo est à la dérive depuis sa relégation en troisième ligue. DAVID MARCHON

«Ça me fait mal, très mal.» Voilà les mots du président Andrés Villena à l'heure de commenter la situation actuelle de Deportivo.

Rentré mercredi passé de ses vacances en Espagne, l'Andalou de 80 ans s'est pris une sacrée douche froide à son retour, et pas seulement à cause du temps. Après neuf journées, son club (il est le dernier membre fondateur encore en fonction), pointe à l'avant-dernière place de son groupe de troisième ligue. Plus préoccupant encore pour un tout frais relégué, en neuf matches, le collectif chaux-de-fonnier a encaissé 49 buts pour seulement cinq marqués.

«On n'a pas d'équipe», explique sans détour l'inusable président. *«Seuls deux joueurs sont restés par rapport au contingent de deuxième ligue. Tous les autres sont partis.»*

L'argent, ce trouble-fête

Un exode qui ne s'explique pas toujours de la même manière. *«L'année passée, ils ont commencé à demander de l'argent. Avant, ils jouaient pour jouer»*, lance Andrés Villena. *«Mais depuis que je suis président, depuis la fondation du club, je n'ai jamais donné de l'argent aux joueurs et je n'en donnerai jamais. Payer un souper, des trainings ou des camps, ça oui.»*

Quant au directeur technique, Vincenzo Scarcella, il tient des propos plus nuancés. *«Les joueurs avaient goûté à la deuxième ligue et voulaient y rester. Peut-être que quelques-uns voulaient de l'argent, mais c'est surtout pour le niveau de compétition qu'ils sont partis. Ils ont reçu des sollicitations d'autres clubs.»* Vincenzo Scarcella ne se voile toutefois pas la face. *«On sera obligé de s'aligner d'ici un moment. J'aimerais que le football reste amateur, mais tôt ou tard, on devra aussi le faire. Ça va toujours plus aller dans ce sens.»*

Le club a donc décidé de retirer sa «deux» du championnat de quatrième ligue pour repartir avec un seul groupe en troisième ligue. Seulement, vu le bilan comptable actuel, cette solution s'avère très insuffisante. *«Il va falloir reconstruire l'équipe avec des jeunes ayant été formés chez nous. Mais surtout, il s'agira de retrouver le plaisir de jouer»*, note encore Vincenzo Scarcella.

L'option de grader les juniors A est aussi sur les lèvres des dirigeants. Mais il ne devrait pas y avoir de bouleversements dans l'effectif jusqu'à la fin du premier tour. *«La suite, c'est d'essayer de faire un max pour tenir comme ça jusqu'à Noël»*, explique l'entraîneur des juniors A, Alfredo Rota. *«Il sera possible de boucher les trous avec quelques juniors, j'ai un contingent de 19 joueurs. Mais de faire monter tous les juniors, ça, je n'en suis pas convaincu. C'est leur première année en A. Même s'ils sont bons, c'est compliqué. Par rapport au football des adultes, il leur manque le mental et l'expérience. En actif, il faut être malin et roublard, c'est un autre sport.»*

Dans l'immédiat, il faudra donc encore un peu de patience. Le comité se retrouvant tous les 15 jours, il y a fort à parier que les discussions vont être nourries. Prochain match, ce dimanche à domicile face au dernier du classement, Peseux-Comète. Ou autrement dit, le match à ne pas manquer.

FOOTBALL

Les lacunes d'anglais de Mourinho

Convoqué par la commission de discipline pour des critiques faites aux arbitres, José Mourinho a plaidé des lacunes en anglais pour se justifier. Cette ligne de défense surprenante n'a pas trompé les instances. Le «Special One» avait écopé d'un match de suspension et d'une amende de 75 000 francs. *«Son anglais est bien trop sophistiqué pour affecter notre conclusion»*, a relevé la commission de discipline. SI

Bachmann nominée pour le Ballon d'or

Ramona Bachmann fait partie des finalistes pour le Ballon d'or féminin. L'attaquante de l'équipe de Suisse a été sélectionnée avec neuf autres joueuses pour recevoir cette récompense, qui sera attribuée le 11 janvier à Zurich. SI

HOCKEY SUR GLACE

Del Curto sur le point de prolonger

Le président du HC Davos Gaudenz Domenig s'attend à ce que le coach Arno Del Curto (59 ans) prolonge son contrat avec le club grison dans les jours ou les semaines à venir. *«Nous serons bientôt au clair, probablement encore courant octobre»*, a-t-il dit. Certaines dispositions contractuelles restent à fixer, mais Gaudenz Domenig se dit *«très confiant»* d'arriver très bientôt à un accord pour la prolongation du bail de l'entraîneur six fois champion de Suisse avec Davos. Del Curto en est actuellement à sa 20e saison dans les Alpes grisonnes. SI

FIFAGATE Le Français pense que le Valaisan veut «le tuer politiquement».

Platini soupçonne sérieusement Blatter

Michel Platini (photo Keystone) veut toujours se présenter à la présidence de la Fifa, mais sa candidature reste plombée par l'affaire du versement controversé reçu de Sepp Blatter, et comme il le confie au journal «Le Monde»: *«Chaque fois que je me rapproche du soleil, comme Icare, ça brûle de partout»*.

Le triple Ballon d'or a admis dans un long entretien au «Monde» que les fameux 2 millions de francs ne lui avaient pas été versés par Blatter en vertu d'un contrat écrit, mais plutôt d'un accord *«d'homme à homme»*.

Cette somme de 2 millions de francs versée en 2011 est le solde de sa rétribution pour des travaux de conseiller effectués à la Fifa de 1999 à 2002, réaffirme Platini. L'absence de contrat écrit pourrait-elle désormais conduire des Fédérations européennes à retirer leur soutien au Français, comme l'a déjà fait la Fédération anglaise?

Le président de l'UEFA assure en tout cas avoir agi par négligence pour justifier l'absence de document écrit: *«J'aurais mieux fait de demander une reconnaissance de dette et ainsi, rien de tout cela ne serait arrivé.»*

Quand il a *«envoyé une facture»* à la Fifa pour réclamer cette

somme, Platini dit même s'être *«trompé»*: *«Je ne me souvenais plus que j'avais été payé 300 000 francs* (par an), *je croyais qu'il s'agissait de 500 000 et qu'il* (Blatter) *me devait un rattrapage de 500 000 par quatre années. J'ai donc envoyé une facture de deux millions.»*

«Traîné dans la boue»

La genèse de la collaboration avec Blatter en 1998 est tout aussi rocambolesque, telle que racontée par Platini: *«'Combien tu veux?' demande Blatter. Je réponds: 'Un million'. 'De quoi?', 'De ce que tu veux, des roubles, des livres, des dollars'. A cette époque, il n'y a pas encore l'euro. Il répond: 'D'accord, un million de francs suisses par an'»*.

En dépit de sa suspension de 90 jours prononcée le 7 octobre par la commission d'éthique de la Fifa, Platini a toujours *«envie»* d'être candidat à la présidentielle Fifa programmée le 26 février. *«Ce qui m'énerve le plus, c'est d'être mis dans le même sac que les autres»*, lance-t-il au «Monde». *«Je trouve honteux d'être traîné dans la boue.»*

Le fameux versement vaut à Platini et Blatter d'être suspendus de la même façon par la commission d'éthique. La justice suisse fait, elle, un distinguo entre le président démissionnaire de la Fifa, entendu comme prévenu, et l'ancien joueur vedette de la Juventus, comme témoin assisté.

Blatter peut-il être à l'origine des révélations sur cette affaire? *«Disons que j'ai des doutes»*, glisse Platini, qui n'exclut pas que le Valaisan veuille le *«tuer politiquement. Tout ça est sorti à partir du moment où j'ai demandé sa démission et où j'ai été candidat»* à la Fifa.

L'ex-capitaine des Bleus a interjeté appel de sa suspension le 9 octobre auprès de la chambre de recours de la Fifa. En cas de rejet, ses *«avocats saisiront le Tribunal arbitral du sport»* à Lausanne. L'UEFA, dans une motion de soutien, a exigé la semaine passée que son cas soit tranché sur le fond d'ici la mi-novembre, pour qu'il ait une chance de mener sa campagne s'il est blanchi.

Un plan B

Mais ce n'est pas le seul écueil sur sa route: la commission électorale de la Fifa doit valider ou non sa candidature à partir de la semaine prochaine, puisque la date limite des dépôts est le 26 octobre. Or, le panel chargé du volet intégrité des candidats est composé des mêmes personnes qui l'ont suspendu. Et elles ne vont sans doute pas se déjuger.

Le comité exécutif de la Fifa, sorte de gouvernement du football mondial, qui se réunit en urgence aujourd'hui à Zurich, ne devrait pas changer la date de l'élection, aucune demande forte de report n'ayant été faite.

En coulisses, l'UEFA en profitera pour discuter d'un plan B si Platini ne peut mener sa candidature à bien. A savoir soutenir un candidat issu d'une autre confédération ou faire émerger un autre Européen.

La suspension de Platini n'est qu'à titre conservatoire. Le verdict final est toujours attendu. En cas de nouvelle sanction, il faudra refaire appel devant la chambre de recours, puis éventuellement au TAS. SI

COUPE DU MONDE 2006

Au tour de la justice allemande d'entrer en scène

Le parquet de Francfort se penche sur la procédure d'attribution de la Coupe du monde 2006 à l'Allemagne en 2000, avec un examen préliminaire qui visera à établir s'il existe un soupçon de corruption, a indiqué la procureure générale Nadja Niesen.

«Il pourrait s'agir de corruption, de fraude ou de malversation», a déclaré la procureure de la capitale financière allemande, qui abrite aussi le siège de la fédération allemande (DFB). *«Nous n'avons pas encore lancé d'enquête formelle, nous le ferons si le soupçon se confirme»*, a-t-elle ajouté.

Dans un premier temps, les magistrats *«examineront les documents à leur disposition»*, a précisé Nadja Niesen, mais *«nous en sommes au tout début»*. Pour le gouvernement allemand, *«la lumière doit être faite sur les accusations»*, a déclaré Steffen Seibert, porte-parole d'Angela Merkel. *«Mais ce n'est pas au gouvernement de le faire, c'est à la Fifa et à la DFB, nous sommes certains qu'ils vont accomplir cette tâche»*, a-t-il ajouté.

L'Allemagne est secouée par des allégations d'achat de voix lors de la décision, prise en 2000, de lui attribuer le Mondial 2006. «Der Spiegel» a révélé l'affaire vendredi, affirmant que le comité de candidature s'était constitué une caisse noire qui avait servi à acheter des voix. L'ancien patron d'Adidas Robert Louis-Dreyfus est au centre des allégations.

La DFB a nié ces accusations, tout en reconnaissant un versement de 6,7 millions d'euros à la Fifa, mais selon elle sans lien avec cette compétition. *«Il n'y a pas eu de caisse noire et aucun achat de voix»* pour obtenir le Mondial 2006, a réaffirmé vigoureusement le président de la DFB Wolfgang Niersbach hier.

L'avocat de la DFB a menacé le «Spiegel» d'une demande d'indemnisation, estimant que l'hebdomadaire n'avait présenté *«aucune preuve»* de corruption. *«Je n'ai versé de l'argent à personne pour obtenir des voix dans l'attribution de la Coupe du monde 2006 à l'Allemagne»*, avait assuré dimanche Franz Beckenbauer, à la tête de la candidature allemande puis de l'organisation de l'événement lui-même.

De son côté, le quotidien «Bild» rapportait hier sur son site que le versement mystérieux de Robert Louis-Dreyfus à l'entourage de la DFB n'aurait été effectué qu'en 2002 et n'aurait donc *«aucun lien avec l'attribution du Mondial»* à l'Allemagne en juillet 2000. SI

HOCKEY SUR GLACE Thomas Hofmann et Robin Vuilleumier saisissent bien leur chance avec le HCC.

Deux jeunes défenseurs qui assurent

JULIÁN CERVIÑO

Ils ont – encore – 19 ans et ils sont titulaires en LNB avec le HCC. Thomas Hofmann (20 ans ce jeudi) et Robin Vuilleumier (20 ans le 14 novembre) profitent de l'absence de Lionel Girardin – et un peu de celle de Florian Blatter – pour saisir leur chance au sein de la défense chaux-de-fonnière. Le tout avec une belle assurance.

«Je suis content pour eux», lâche leur entraîneur Alex Reinhard. *«Ils étaient appelés à être en concurrence pour une place en défense. La blessure de Girardin leur offre la possibilité de jouer plus souvent avec nous et ils s'en tirent bien. Même s'ils jouent parfois comme des jeunes et qu'ils doivent encore trouver de la stabilité. Mais leur potentiel est intéressant. C'est un choix du club de leur offrir une place dans notre contingent, afin de montrer que le chemin entre les juniors élites et la LNB n'est pas fermé.»* Belle démonstration.

Thomas Hofmann et Robin Vuilleumier réussissent un bon baptême en LNB avec le HCC. CHRISTIAN GALLEY

> « Quand nous sommes ensemble, nous ne pouvons pas nous cacher.»
>
> **ROBIN VUILLEUMIER**
> DÉFENSEUR DU HCC

La présence de ces deux défenseurs dans l'alignement du HCC n'est toutefois pas que symbolique. Au fil des matches, chacun avec ses qualités, Thomas Hofmann et Robin Vuilleumier démontrent avoir le bagage nécessaire pour s'affirmer dans cette catégorie, voire plus. Le tout en étant souvent alignés ensemble.

«Le fait d'évoluer dans la même paire nous pousse à prendre nos responsabilités», affirme Thomas Hofmann, le plus imposant des deux avec ses 1m86 (pour 91 kg). *«Quand nous sommes ensemble sur la glace, nous ne nous pouvons pas nous cacher»*, relance Robin Vuilleumier, plus petit et agile (1m77, 80 kg). *«Lorsque nous sommes alignés avec d'autres défenseurs, nous ne jouons pas notre jeu.»* Après 11 matches, ils ne sont pas peu fiers d'afficher un bilan statistique positif (+2 pour Hofmann, +3 et 3 assists pour Vuilleumier).

Pression différente

Même si dans les matches serrés leur temps de jeu est limité, les deux anciens juniors des Mélèzes donnent bien le change, le tout en prenant un minimum de risques. *«Nous essayons de jouer le plus simplement possible»*, acquiesce Thomas Hofmann. Pas toujours évident, surtout pour Robin Vuilleumier très porté sur l'offensive en juniors. *«J'ai été attaquant et j'aime bien avoir le puck, mais j'apprécie aussi de voir le jeu depuis la défense. Mais je ne vais pas commencer à dribbler maintenant. Je ne peux pas me le permettre pour l'instant»*, rigole-t-il. Le naturel devrait le rattraper…

Promis à devenir des piliers de la défense du HCC, ces deux compères ne veulent pas aller trop vite en besogne. Ils doivent encore s'adapter au rythme de la LNB. *«La grande différence avec les juniors élites, c'est la vitesse»*, constate Thomas Hofmann. *«On a moins le temps de regarder le jeu avant de décider ce qu'on va faire avec le puck. On doit le savoir avant de recevoir la rondelle.»*

Le fait d'évoluer devant un public plus nombreux qu'en juniors change aussi le contexte du match. *«La pression est différente et plus grande»*, reconnaît Robin Vuilleumier. *«Il s'agit surtout de ne pas faire de bêtises et de ne pas vouloir trop bien faire.»* Pas toujours évident pour le Jurassien…

Quitte à tromper les apparences, Robin Vuilleumier démontre avoir la tête sur les épaules, Thomas Hofmann aussi. Ces deux jeunes ont chacun une maturité et ne comptent pas s'arrêter là. Robin Vuilleumier est étudiant à la Faculté des lettres de l'Université de Neuchâtel en sciences de l'information et de la communication. *«Pour moi, il est important d'avoir autre chose à côté du hockey»*, assure-t-il. *«Je n'arriverai certainement pas à boucler mes études en trois ans, mais j'ai obtenu de bons arrangements.»*

Thomas Hofmann poursuivra aussi ses études l'année prochaine. Il entend profiter de cette saison pour faire son nid en LNB. *«Je veux parvenir à jouer le plus régulièrement possible»*, avance-t-il. Son copain Robin Vuilleumier entend aussi *«s'affirmer et prendre confiance»*. Pour l'instant, ces deux jeunes font bien leurs preuves. Bon signe et prometteur pour l'avenir.

LEURS PARCOURS

ROBIN VUILLEUMIER Né le 14 novembre 1995, fils de l'ancien attaquant Jason Vuilleumier (ex-joueur du HC Ajoie, de Saint-Imier, de Tramelan et de Star Chaux-de-Fonds) et petit-fils de Gérard Vuilleumier (ancien joueur du HCC dans les années 1970). Habitant de Muriaux, il a effectué ses débuts au HC Franches-Montagnes avant de rejoindre le HCC dès l'âge minis. Attaquant à la base, il est devenu défenseur.

THOMAS HOFMANN Né le 22 octobre 1995, formé à Neuchâtel avant de rejoindre le HCC en moskitos. Habitant de La Sagne, il a aussi disputé quelques matches en licences B avec Le Locle (juniors top), Ajoie (élites B) et le HC Université Neuchâtel (1re ligue).

HIPPISME

Bryan Balsiger ira à Genève

Bryan Balsiger participera en décembre au prestigieux CSI 5* de Genève. Le cavalier de Corcelles et son fidèle «Nohjy» ont obtenu ce droit grâce à leur sixième place décrochée lors du Grand Prix 2* de Chevenez, synonyme de titre de meilleur cavalier romand. RÉD

CYCLISME

Alexandre Ballet n'est plus en jaune

Porteur du maillot jaune à l'issue de l'étape reine du Tour de Nouvelle-Calédonie dimanche, Alexandre Ballet a perdu sa tunique hier. Le Neuchâtelois s'est fait piéger, selon ses dires, et a perdu beaucoup de temps (2'15") sur la première demi-étape de 74 km. L'après-midi, lors du chrono de 11,8 km, il a terminé cinquième à 50"47 du vainqueur. Le sociétaire du Zeta Cycling Club figure au septième rang du général à 4'51" du premier alors qu'il reste encore cinq étapes et espère bien figurer au classement final. JCE

FOOTBALL

Gareth Bale rechute

Gareth Bale a rechuté alors qu'il revenait tout juste d'une blessure au mollet gauche, a annoncé le Real Madrid, qui sera vraisemblablement privé de l'attaquant gallois demain en Ligue des champions à Paris. *«Il a été diagnostiqué une blessure musculaire au muscle soléaire de la jambe gauche»*, a fait savoir le Real, sans préciser sa durée d'indisponibilité. SI

RUGBY

L'hémisphère Sud squatte le top 4

La Nouvelle-Zélande, l'Australie, l'Afrique du Sud et l'Argentine, qualifiées pour les demi-finales de la Coupe du monde, occupent les quatre premières places du classement mondial. La victoire sur les Gallois permet aux Springboks de passer de la cinquième à la troisième place alors que les Argentins grimpent de la sixième à la quatrième place grâce à leur succès sur l'Irlande. SI

HCC - Olten ce soir à 20h aux Mélèzes

APRÈS RAPPERSWIL, LE HCC VEUT FAIRE TOMBER LE LEADER

Vainqueur de Rapperswil samedi, le HCC fera-t-il tomber ce soir le leader Olten aux Mélèzes? *«Ce sera encore plus difficile»*, prévient Alex Reinhard, coach des Abeilles. *«Cette équipe a effectué de gros progrès défensifs qui lui permettent souvent de passer l'épaule.»* Défaits samedi dans leur derby contre Langenthal (4-2 au Schoren), les Soleurois sont redoutables cette saison. *«Ils alignent quatre blocs d'un bon niveau et une formation très équilibrée»*, souligne le Jurassien bernois. *«Pour les battre, nous devrons livrer une prestation tout aussi bonne que samedi.»*

A première vue, une quatrième victoire consécutive semble à la portée des Chaux-de-Fonniers, plus à l'aise contre les «grosses» équipes que face à celles moins cotées. *«Nous ressentons peut-être une moins grande pression face à ce genre d'adversaire»*, approuve Alex Reinhard. *«Nous savons que nous pouvons les battre, mais que nous ne devons pas absolument gagner. Nous sommes aussi plus à l'aise dans le jeu face à des formations qui veulent développer leur jeu que contre celles qui nous attendent.»* On devrait donc assister à un match intéressant. La première confrontation entre les Abeilles et les Souris s'était jouée sur peu de choses au Kleinholz, même si le score semble démontrer le contraire (5-2 pour Olten).

Pour cette partie, Alex Reinhard devrait compter sur les mêmes joueurs que samedi. Toujours en délicatesse avec un genou, Florian Blatter ne pourra pas encore rejouer ce soir. Un test hier à l'entraînement ne s'est pas avéré concluant. Le défenseur espère être compétitif vendredi contre Red Ice Martigny ou dimanche à Langenthal. Lionel Girardin continue de s'entraîner en mode «protégé» et son retour n'est pas encore d'actualité. Quant à Benoit Mondou, commotionné le 3 octobre contre Ajoie, aucune nouvelle officielle n'a encore filtré sur le verdict des examens neurologiques effectués la semaine dernière à Zurich. Afin de prévenir sa longue absence, le HCC ne compte pas engager un quatrième étranger pour le moment et s'intéresse plutôt à un joueur suisse pour renforcer son attaque. JCE

LNA DAMES Victoire et défaite pour les filles du HC Uni Neuchâtel.

Du suspense et quatre points

Les filles du HC Université Neuchâtel ont vécu un week-end plein de suspense. Après avoir difficilement battu Reinach samedi au Littoral, les Neuchâteloises ont perdu de justesse (aux tirs au but) le lendemain contre les ZSC Lions.

Face à Reinach, les filles du Littoral ont pris cette rencontre rapidement à leur compte. Malgré une nette domination, Andrea Fischer et ses coéquipières ne parvenaient toutefois pas à scorer. Du coup, l'issue du match resta ouverte jusqu'à son terme. Au final, un but marqué à la 55e minute par Marilyn Fortin permis aux locales de s'imposer chichement.

Dimanche à Zurich, un adversaire d'un tout autre calibre attendait les hockeyeuses de Yan Gigon. Les Académiciennes entamèrent cette rencontre avec sérieux et abnégation et finirent par se faire rejoindre en infériorité numérique avant de s'incliner aux tirs au but. Il s'agit tout de même du premier point gagné par les filles du HC Uni contre les redoutables Zurichoises. YGI - RÉD

DIMANCHE: ZSC LIONS - HC UNI NEUCHÂTEL 6-5 tab (1-3 3-0 1-2)

KEB Oerlikon: 60 spectateurs. **Arbitres:** Müller et Hügli.

Buts: 2e Rigoli (Vaucher) 0-1. 14e Quennec (Fischer) 0-2. 19e (18'333") Fischer (Forster) 0-3. 20e (19'56") Hüni (Staiger) 1-3. 30e N. Waidascher (Altmann) 2-3. 36e Altmann (Hofstetter) 3-3. 38e Zollinger (Hofstetter) 4-3. 46e Uttinger (Polci) 4-4. 54e Forster (Vaucher) 4-5. 57e Benz (Hüni) 5-5.

Tirs au but: 2-1.

Pénalités: 2 x 2' contre Neuchâtel.

Université Neuchâtel: Bopp; Pankowski, M.-J. Fortin; Huwiler, Forster; Gremaud; M. Fortin, Polci, Tscherrig; Rigoli, Fischer, Vaucher; Uttinger, Quennec.

SAMEDI: UNI NEUCHÂTEL - REINACH 3-2 (1-1 1-1 1-0)

Patinoires du Littoral: 39 spectateurs. **Arbitres:** Evalet et Werro.

Buts: 7e Polci 1-0. 8e Thalmann (Rischteiner) 1-1. 25 e Fortin Marilyn 2-1. 26 e Flachsova 2-2. 55e Fortin Marilyn (Forster) 3-2.

Pénalités: 5 x 2' contre Université Neuchâtel; 6 x 2' contre Reinach.

Université Neuchâtel: Vuignier; Pankowski, M. J. Fortin MJ; Huwiler, Anex; M. Fortin, Polci, Tscherrig; Rigoli, Fischer, Vaucher; Uttinger, Forster, Quennec.

EN VRAC

FOOTBALL

LIGUE DES CHAMPIONS

Groupe E

Ce soir

20.45 BATE Borisov - Barcelone
Bayer Leverkusen - AS Rome

1. Barcelone	2	1	1	0	3-2	4
2. Leverkusen	2	1	0	1	5-3	3
3. BATE Borisov	2	1	0	1	4-6	3
4. AS Rome	2	0	1	1	3-4	1

Groupe F

Ce soir

20.45 Arsenal - Bayern Munich
Dinamo Zagreb - Olympiakos

1. Bayern Munich	2	2	0	0	8-0	6
2. Olympiakos	2	1	0	1	3-5	3
3. Dinamo Zagreb	2	1	0	1	2-6	3
4. Arsenal	2	0	0	2	3-5	0

Groupe G

Ce soir

20.45 Porto - Maccabi Tel Aviv
Dynamo Kiev - Chelsea

1. Porto	2	1	1	0	4-3	4
2. Dynamo Kiev	2	1	1	0	4-2	4
3. Chelsea	2	1	0	1	5-2	3
4. Maccabi Tel Aviv	2	0	0	2	0-6	0

Groupe H

Ce soir

20.45 Zenit Saint-Pétersbourg - Lyon
Valence - Gand

1. Zenit St-Pétersb.	2	2	0	0	5-3	6
2. Valence	2	1	0	1	3-3	3
3. Lyon	2	0	1	1	1-2	1
4. Gand	2	0	1	1	2-3	1

CHALLENGE LEAGUE

Bienne - Chiasso 1-1

1. Lausanne	12	7	2	3	21-16	23
2. Bienne	12	4	5	3	24-19	17
3. Chiasso	12	4	5	3	18-16	17
4. Wil	12	4	5	3	18-17	17
5. Winterthour	12	4	4	4	14-15	16
6. Le Mont	12	3	6	3	17-16	15
7. Schaffhouse	12	5	0	7	13-16	15
8. NE Xamax FCS	12	4	2	6	15-19	14
9. Aarau	12	2	7	3	12-12	13
10. Wohlen	12	3	4	5	12-18	13

Samedi 24 octobre. 15h: Wil - Bienne. **19h:** Neuchâtel Xamax FCS - Schaffhouse. **Dimanche 25 octobre. 15h:** Chiasso - Wohlen. Le Mont - Winterthour. **Lundi 26 octobre. 19h45:** Aarau - Lausanne.

BIENNE - CHIASSO 1-1 (1-1)

Tissot Arena: 1631 spectateurs.

Arbitre: Bieri.

Buts: 15e Rouiller 0-1. 23. Pak 1-1.

Notes: 26e, Frick (Bienne) retient un penalty de Regazzoni.

DEUXIÈME LIGUE

BOUDRY - AUDAX-FRIÙL 3-2 (2-1)

Stade des Buchilles: 130 spectateurs.

Arbitre: Kokollari.

Buts: 5e Cattin 1-0. 20e X. Azemi 2-0. 33e Piccolo 2-1. 68e X. Azemi 3-1. 80e Schiro 3-2.

Boudry: De Paoli; Schornoz, Noseda, Küffer (46e Fluck); Da Fonseca (82e Broillet), B. Azemi, Antunes, Silva Machado; Albuquerque (46e Restrepo), X. Azemi, Cattin.

Audax-Friùl: Nicastro; Cruciato, Maggiore, Torelli (75e Magalhaes), Manno; Pereira, Marcarella (46e Halimi), Conde (75e Amadio), Conte; Piccolo, Schiro.

Notes: Avertissements: 42e Da Fonseca, 50e Torelli, 72e Vitorino. **CHO**

CORTAILLOD - COUVET 1-0 (0-0)

Terrain de La Rive: 90 spectateurs.

Arbitre: Brea.

But: 56e Amorim 1-0.

Cortaillod: Briggen; Mollichelli, Loureiro, D. Fiorucci, Cavuoto; De Almeida, Amorim; A. Fiorucci (71e Duperret), Teixeira (85e M. Del Gallo), O. De Azevedo; M. Bagaric.

Couvet: Amougou; Nouk Nouk, El Kaissi, Pahud, Bessa Mendes; Pereira Marques (71e Pereira Alves), H. Nuhi, Dias da Silva (46e Santos), Sousa; Sejdiu (81e Marmelo), Bortolini.

Notes: Avertissements: 66e Amorim. 78e El Kaissi. 88e Louriero. 91e Sousa. **FDE**

NEUCHÂTEL XAMAX FCS II - CORCELLES 6-3 (3-2)

Pierre-à-Bot: 50 spectateurs.

Buts: 8e Escribano 1-0. 12e Jordi 1-1. 20e Grillon 1-2. 25e Escribano 2-2. 38e Ramadani 3-2. 64e Morina 4-2. 70e Ramadani 5-2. 83 Berdouzi 6-2. 89e Grillon 6-3.

NE Xamax FCS II: Meneses: Dilber, Sanchez, Massimango, Merlos: Escribano, Kembo, Ramadani: Morina, Mabiala, Da Costa. **CCH**

1. Ticino	9	8	0	1	(23)	26-12	24
2. Auvernier	9	6	2	1	(35)	14-9	20
3. NE Xamax FCS II	9	6	0	3	(22)	14-9	18
4. Cortaillod	9	5	1	3	(15)	15-15	16
5. Boudry	9	5	1	3	(38)	15-11	16
6. Etoile	8	5	0	3	(45)	15-13	15
7. Audax-Friul	9	4	2	3	(16)	16-11	14
8. Bôle	9	4	1	4	(8)	17-15	13
9. Bosna Cernier	9	2	1	6	(19)	9-17	7
10. Couvet	9	2	0	7	(17)	13-17	6
11. Le Landeron	8	1	1	6	(22)	9-20	4
12. Corcelles	9	0	1	8	(17)	9-23	1

Samedi 24 octobre. 16h30: Bôle - Neuchâtel Xamax FCS II. **17h30:** Bosna Cernier - Couvet. Audax-Friùl - Cortaillod. Le Landeron - Boudry. Corcelles - Etoile. **Dimanche 25 octobre. 15h:** Auvernier - Ticino.

M18

Bejune - Saint-Gall 4-1

Classement: 1. Grasshopper 9-19. 2. Lucerne 9-17 (19-13). 3. Bâle 9-17 (18-8). Puis: 8. Saint-Gall 9-11 (14-21). 11. Bejune 9-10 (17-30).

M16, GROUPE A

Bejune A - Saint-Gall 1-0

Classement: 1. Servette 8-22 (32-7). 2. Young Boys 8-22 (27-6). 3. Bâle 9-22 (33-12). Puis: 6. Saint-Gall 9-13 (19-20). 14. Bejune A 8-5.

GROUPE B

Zurich - Bejune B 2-0

Classement: 1. Rapperswil 3-7 (8-4). 2. Carouge 3-7 (11-1). 3. Team Vaud 3-7 (8-2). Puis: 8. Zurich 3-3 (2-10). 12. Bejune B 3-2 (5-7).

M15

Neuchâtel Xamax FCS - Saint-Gall 4-3

Classement: 1. Servette 9-27. 2. Lucerne 9-22. 3. Grasshopper 9-18 (46-18). Puis: 6. Saint-Gall 9-15 (28-27). 11. Neuchâtel Xamax FCS 9-9 (18-36). 12. Thoune 9-9 (21-33). 13. Lugano 9-7. 14. Winterthour 9-0.

INTERS A

Morges - Littoral 3-1
Bas-Lac - La Gruyère 0-4
Le Parc - Yverdon 1-4
Lausanne - La Charrière 5-2

Classement: 1. Guin 9-23. 2. Yverdon 9-21. 3. La Gruyère 9-17. 4. La Charrière 8-16. 5. Littoral 8-15. 6. Lausanne 9-14. 7. Morges 8-10. 8. Sarine 9-9. 9. Lutry 9-8 (17-24). 10. Siviriez 9-8 (16-23). 11. Bas-Lac 9-5. 12. Le Parc 8-0.

INTERS B

La Charrière - Littoral 4-0

Classement: 1. La Charrière 8-18 (26-17). 2. Guin 8-18 (18-8). 3. Renens 9-16. 4. Littoral 8-13 (16-18). 5. Yverdon 8-13 (22-16). 6. Pully 9-13 (25-19). 7. Terre Sainte 8-12 (18-17). 8. Richemond 8-12 (21-21). 9. Prilly 8-10. 10. Sense 8-3 (10-30). 11. Basse-Broye 8-3 (16-29).

INTERS C

Littoral - Renens 1-1
Auvernier - Lausanne 1-4

Classement: 1. Guin 8-21 (36-10). 2. Lausanne 8-21 (38-7). 3. Morges 8-19. 4. Basse-Broye 8-16 (29-13). 5. Littoral 9-16 (27-18). 6. La Gruyère 8-15. 7. Auvernier 7-9 (19-22). 8. Pully 7-9 (14-15). 9. Richemond 8-9 (21-23). 10. Mézières 9-9 (14-28). 11. Renens 8-5. 12. Saint-Prex 8-3. 13. Team Vaud Féminin M-17 8-1.

JUNIORS B, GROUPE 1

Béroche - NE Xamax FCS 1-4
Couvet - Auvernier 3-2
Peseux - Floria 2-6
Bôle - Marin 2-2

Classement: 1. NE Xamax FCS 8-24. 2. Béroche 7-18. 3. Saint-Blaise 7-15. 4. Floria 7-13. 5. Couvet 7-12. 6. Fontainemelon 7-10. 7. Marin 7-8. 8. Le Locle 7-6. 9. Bôle 8-4. 10. Peseux 6-1 (9-39). 11. Auvernier 7-1 (9-18).

JUNIORS C, GROUPE 2

Le Landeron - NE Xamax FCS 2-11

Classement: 1. NE Xamax FCS 7-18. 2. Le Parc 6-16 (19-3). 3. Fleurier 7-16 (30-9). 4. Saint-Imier 7-12. 5. Bôle 6-11. 6. Le Landeron 6-9. 7. La Neuveville 6-6 (20-24). 8. Corcelles 7-6 (16-44). 9. Etoile 7-3. 10. Val-de-Ruz 7-0.

2ÈME LIGUE INTER. FÉMININE

NE Xamax FCS - Concordia 3-1
Givisiez - Cortaillod 1-3

Classement: 1. Chênois 7-17. 2. Termen 7-16. 3. Renens 7-15 (25-18). 4. Cortaillod 8-15 (19-17). 5. Stade Nyonnais 8-14 (28-18). 6. NE Xamax FCS 8-14 (22-16).

HOCKEY SUR GLACE

LNA

Ce soir

19.45 Berne - Ambri-Piotta
Davos - Lugano
GE Servette - FR Gottéron
Kloten - Zoug
Lausanne - Langnau
Zurich - Bienne

LNB

Ce soir

19.45 Viège - Langenthal
20.00 La Chaux-de-Fonds - Olten
Thurgovie - Martigny
GCK Lions - Rapperswil
Ajoie - Winterthour

1. Olten	11	6	2	2	1	41-34	24
2. Langenthal	11	7	1	0	3	44-32	23
3. Ajoie	11	7	0	0	4	43-29	21
4. Rapperswil	11	5	1	1	4	36-32	18
5. Chx-de-Fds	11	5	1	0	5	39-35	17
6. Red Ice	11	4	2	0	5	38-42	16
7. Thurgovie	11	5	0	1	5	36-36	16
8. Viège	11	4	0	3	4	47-44	15
9. Winterthour	11	4	0	0	7	32-43	12
10. GCK Lions	11	1	0	0	10	24-53	3

DEUXIÈME LIGUE

Fleurier - Star Chaux-de-Fonds 1-7
Franches-Montagnes II - Yverdon 5-8
Le Locle - Uni Neuchâtel II 2-4
SenSee - Sarine 3-0

1 SenSee	4	3	1	0	0	14-7	11
2 Uni NE II	4	3	0	1	0	19-9	10
3. Star Chx-Fds	4	3	0	0	1	21-14	9
4 Yverdon	4	3	0	0	1	19-12	9
5 Sarine	4	2	0	1	1	15-13	7
6 Fr.-Mont. II	4	2	0	0	2	15-16	6
7 Fleurier	4	1	1	0	2	8-19	5
8 Bulle	3	0	0	0	3	5-10	0
9 Tramelan	3	0	0	0	3	12-19	0
10 Le Locle	4	0	0	0	4	9-18	0

Vendredi 23 octobre. 20h15: Fleurier - Bulle. **Samedi 24 octobre. 16h15:** Sarine - Le Locle. **17h30:** Université Neuchâtel II. **20h:** Star Chaux-de-Fonds - Yverdon.

LE LOCLE - UNIVERSITÉ NEUCHÂTEL II 2-4 (0-1 0-1 2-2)

Communal: 38 spectateurs.

Arbitres: Rossier et Wermeille.

Buts: 16e Castioni (Schaldenbrand, Pisenti, à 5 contre 4) 0-1. 23e Molliet 0-2. 43e Evard (Castioni, Schaldenbrand, à 5 contre 4) 0-3. 45e Fourel (Boiteux, Vernetti) 1-3. 50e Van Vlaenderen (Castioni, Evard, à 5 contre 4) 1-4. 57e F. Tschantz (Loichat, S. Tschantz) 2-4.

Pénalités: 6 x 2' contre Le Locle; 3 x 2' contre Université Neuchâtel II.

Le Locle: Kohler; Mermillon, Kaufmann; Huguenin, Vernetti; Martinelli, S. Tschantz, Fourel; Loichat, Juvet, Pahud; Boiteux, Boss, F. Tschantz; L. Tschanz, Robert, Meier.

Université Neuchâtel II: Rognon; Schaldenbrand, Quadroni; Castioni, Van Vlaenderen, Molliet; Langenegger, Pisenti, Jobin; Ferry, Oesch, Evard. **PAF**

FLEURIER - STAR CHAUX-DE-FONDS 1-7 (0-2 0-2 1-3)

Belle-Roche: 200 spectateurs.

Arbitres: Binnebeek et Durussel.

Buts: 13e Salus (Schneider, Teuscher) 0-1. 18e Dubois (Duplan, Reymond, à 5 contre 4) 0-2. 23e Dubois (Pochon, Vacheron, à 5 contre 4) 0-3. 33e Dubois (Pochon, Vacheron, à 5 contre 3) 0-4. 43e Mano (Dubois) 0-5. 47e Salus (Schneider) 0-6. 49e Richter (Huguenin, à 5 contre 4) 1-6. 60e Boiteux (Vacheron, Scheidegger, à 5 contre 4) 1-7.

Pénalités: 11x 2' contre Fleurier; 11x 2' + 10' (Scheidegger) contre Star Chaux-de-Fonds.

Fleurier: Rochat (47e Blanc); Moret, Richter; Aeschlimann, Reymond; Droz, Pipoz; Benoit, Valentini, Kisslig; Rota, Huguenin, Mauerhofer; Montes, Marthaler, Wyss; Colò.

Star Chaux-de-Fonds: Lüthi; Chevalley, Du Bois; Mano, Vacheron; Dubois, Reymond, Scheidegger; Teuscher, Boiteux, Schneider; Duplan, Salus, Pochon. **SRE**

TROISIÈME LIGUE, GROUPE 9

Courrendlin - Tramelan. 9-2
Courtételle - Saint-Imier 4-12

GROUPE 10

Les Ponts-de-Martel - Bulle. 7-5
Star Chaux-de-Fonds - Le Locle 4-5
Uni Neuchâtel III - Grumels 2-5

1. Val-de-Ruz	1	1	0	0	0	6-0	3
2. Le Mouret	1	1	0	0	0	7-2	3
3. Gurmels	1	1	0	0	0	5-2	3
4. Pts-de-Martel	1	1	0	0	0	7-5	3
5. Le Locle	2	1	0	0	1	5-10	3
6. Bulle	2	0	1	0	1	11-12	2
7. SenSee	2	0	0	1	1	7-13	1
8. Star	1	0	0	0	1	4-5	0
9. Uni NE III	1	0	0	0	1	2-5	0

GROUPE 11

Fleurier - Nyon 5-2

1. Fleurier	2	2	0	0	0	11-7	6
2. Lausanne 4c	2	1	1	0	0	13-10	5
3. Renens	2	1	1	0	0	8-6	5
4. Meyrin	2	1	0	1	0	19-8	4
5. Vallée de Joux	3	1	0	1	1	20-19	4
6. Nyon	3	1	0	0	2	12-26	3
7. Vallorbe	2	0	1	0	1	8-9	2
8. Genève-Uni	2	0	0	1	1	8-10	1
9. R. Lausanne	2	0	0	0	2	5-9	0

QUATRIÈME LIGUE, GROUPE 9A

Le Fuet-Bellelay - Franches-Montagnes. 6-9

GROUPE 9B

Les Ponts-de-Martel - Bluestar. 2-5

JUNIORS TOP

Villars - Tramelan 6-7
Yverdon - Uni Neuchâtel 6-5

Classement: 1. Genève 5-15. 2. SenSee 6-13. 3. Sierre 7-12. 4. Bulle 7-9. 5. Villars 5-8. 6. Yverdon 6-7 (30-34). 7. Tramelan 6-7 (26-28). 8. Meyrin 6-7 (28-35). 9. Uni NE 6-3.

JUNIORS A

Saint-Imier - Delémont 3-6
Le Locle - Franches-Monatgnes 4-6

Classement: 1. Franches 3-9. 2. Sion 3-6. 3. Delémont 1-3. 4. Le Locle 3-2. 5. Saint-Imier 3-1. 6. 3Chêne 1-0.

NOVICES ÉLITES

Fribourg - La Chaux-de-Fonds 3-1
La Chaux-de-Fonds - Langnau 0-1

Classement: 1. Genève 13-36. 2. Davos 13-32. 3. Fribourg 14-28. 4. Zurich 12-27 (58-28). 5. Berne 13-27 (62-35). 6. Bienne 12-21 (44-36). 7. Kloten 13-21 (48-37). 8. Langnau 13-20. 9. Rapperswil 13-16. 10. Zoug 13-14. 11. Lausanne 13-13. 12. La Chaux-de-Fonds 13-12. 13. Lugano 13-3. 14. PIKES 12-0.

NOVICES TOP

Uni Neuchâtel - Fribourg 4-2

Classement: 1. Ajoie 7-18. 2. Fribourg 7-15. 3. Morges 6-11 (21-18). 4. Genève 7-11 (22-19). 5. Sierre 7-11 (25-22). 6. Viège 7-9. 7. Uni NE 6-8. 8. Meyrin 6-6. 9. Tramelan 7-1.

NOVICES A

Le Locle - Franches-Montagnes 11-4
Saint-Imier - Moutier 3-8
Jean Tinguely - Fleurier 6-7

Classement: 1. Moutier 3-8. 2. Fleurier 2-6 (12-10). 3. Le Locle 3-6 (36-11). 4. Saint-Imier 3-6 (17-14). 5. Franches-Montagnes 3-4. 6. SenSee 2-2. 7. Delémont 3-1. 8. Jean Tinguely 3-0.

MINIS TOP

La Chaux-de-Fonds - Fribourg 1-5

Classement: 1. Genève 7-21 (48-20). 2. Lausanne 8-21 (51-23). 3. Viège 8-12 (34-34). 4. La Chaux-de-Fonds 8-12 (33-39). 5. Sierre 9-12 (38-42). 6. Fribourg 9-10. 7. Martigny 7-6. 8. Ajoie 8-2.

MINIS A

Tramelan - Saint-Imier 5-6
Franches-Montagnes - Delémont 4-6
Ajoie - Moutier 11-3

Classement: 1. Delémont 3-8. 2. Ajoie 2-6. 3. Moutier 3-4 (20-22). 4. Tramelan 3-4 (11-13). 5. Saint-Imier 2-2. 6. Franches-Montagnes 3-0.

MINIS A, PROMOTION

Monthey - Uni Neuchâtel 1-4

Classement: 1. Morges 6-13 2. Genève 5-12. 3. Uni NE 5-10. 4. Meyrin 4-9. 5. Yverdon 6-8. 6. SenSee 5-1 (8-18). 7. Monthey 5-1 (13-42).

MOSKITOS A

Tramelan - Moutier 12-3
La Chaux-de-Fonds - Saint-Imier 8-2

Classement: 1. Tramelan 2-6 (29-4). 2. La Chaux-de-Fonds 3-6 (19-20). 3. Franches-Montagnes 2-3 (16-12). 4. Delémont 2-3 (24-8). 5. Saint-Imier 3-3 (12-20). 6. Moutier 3-3 (13-30). 7. Le Locle 1-0.

MOSKITOS B

Uni Neuchâtel - Fleurier 6-10
Saint-Imier - Delémont 2-16

Classement: 1. Delémont 2-6 (38-2). 2. Fleurier 2-6 (37-7). 3. Uni NE 1-0 (6-10). 4. Tramelan 1-0 (0-22). 5. Saint-Imier 2-0 (3-43).

LNA DAMES

Uni Neuchâtel - Reinach 3-2
Zurich - Uni Neuchâtel .....tab 6-5

1. Zurich	6	5	1	0	0	39-12	17
2. Lugano	4	4	0	0	0	19-6	12
3. Uni Neuchâtel	7	3	0	1	3	23-20	10
4. Bomo	5	2	0	0	3	11-19	6
5. Reinach	6	1	0	0	5	12-20	3
6. Weinfelden	4	0	0	0	4	3-30	0

Samedi 24 octobre. 16h30: Université Neuchâtel - Lugano.

LNB DAMES

Meyrin - Saint-Imier 3-2

1. Bassersdorf	4	4	0	0	0	22-1	12
2. Brandis	3	3	0	0	0	17-6	9
3. Laufen	3	2	0	0	1	12-11	6
4. Fribourg	3	1	1	0	1	7-8	5
5. Meyrin	4	1	0	1	2	15-18	4
6. Saint-Imier	3	0	0	0	3	3-20	0
7. GCK	4	0	0	0	4	5-17	0

LNC DAMES

Prilly - La Chaux-de-Fonds. 3-4
Uni Neuchâtel II - Sierre 9-6

JUNIORS ÉLITES B

LA CHAUX-DE-FONDS - AJOIE 3-5 (3-1 0-2 0-2)

Buts pour le HCC: 2e Schnegg (Colo, Vinals) 1-0. 7e Veluz (Jörger, à 5 contre 4) 2-0. 9e Dubois (penalty) 3-0.

LA CHAUX-DE-FONDS - THOUNE 9-2 (2-0 5-1 2-1)

Buts pour le HCC: 9e Willemin (Dubois, à 5 contre 4) 1-0. 20e Dubois (Willemin) 2-0. 27e Tschantz (Dubois, Hauser, à 5 contre 4) 3-0. 33e Willemin (Dubois, Vinals, à 5 contre 4) 4-0. 36e Willemin (Dubois) 5-1. 40e (39'35") Tschantz (Willemin, Dubois) 6-1. 40e (39'59") Schmid 7-1. 51e Dubois (Willemin, à 5 contre 4) 8-1. 58e Colo (Dubois, Hauser) 9-2.

Classement: 1. Zurich 13-34. 2. La Chaux-de-Fonds 13-29. 3. Langenthal 13-25. 4. Viège 13-23. 5. Ajoie 12-22. 6. Winterthour 13-22. 7. Coire 13-19. 8. Bâle 13-18. 9. Morges 13-16. 10. Herisau 13-15. 11. Bülach 13-11. 12. Martigny 13-9. 13. Thoune 13-9.

Vendredi 23 octobre. 20h30: Martigny - La Chaux-de-Fonds. **Dimanche 25 octobre. 18h:** La Chaux-de-Fonds - Bâle.

TOTOGOAL

1 1 1 - 2 X X - 2 1 X - 1 2 X - 1
RÉSULTAT: 0-0

1 x 12 points .....818'770
10 x 11 points 818.80
92 x 10 points 89.–

Somme approximative à répartir au premier rang du prochain concours: 50 000.–

VOLLEYBALL

LNA FÉMININE

Köniz - NUC 3-0 .....(25-19 25-23 25-20)

Classement: 1. Franches-Montagnes, Kanti Schaffhouse, Köniz et Volero Zurich 1-3 (3-0). 5. Aesch-Pfeffingen 1-2 (3-2). 6. Cheseaux 1-1 (2-3). 7. Guin, NUC, Toggenburg et Lucerne 1-0 (0-3).

PUBLICITÉ

RTS Un

7.00 RTSinfo
7.30 Plus belle la vie
7.55 Télé la question !
8.15 Top Models
8.40 Brothers & Sisters
10.10 Euronews
11.00 Les feux de l'amour
11.40 Scènes de ménages
12.10 Plus belle la vie
12.45 Le 12h45
13.25 Toute une histoire
14.35 L'histoire continue
15.10 Columbo
16.45 Rex
17.35 Télé la question !
18.00 Le court du jour
18.10 Top Models
18.35 La roue de la chance
18.50 Météo régionale
18.55 Couleurs locales
19.30 Le 19h30
20.10 À bon entendeur

20.55 FILM

100 % cachemire

Film. Comédie. Fra. 2013. Réalisation : Valérie Lemercier. 1h48. Avec Valérie Lemercier, Gilles Lellouche, Marina Foïs. Un couple parisien «tendance» voit son équilibre chamboulé.

22.45 Infrarouge
Magazine. Présentation : Esther Mamarbachi. 1h05.
Sous forme d'un débat qui se déroule en public, «Infrarouge» aborde les thèmes brûlants de l'actualité de manière interactive, afin de transmettre un nouvel éclairage aux téléspectateurs.
23.50 Don Jon
Film. Comédie sentimentale.
1.20 Couleurs locales

RTS Deux

6.30 RTS Kids
10.35 Faut pas croire
11.05 RTSinfo
12.05 Quel temps fait-il ?
13.00 Le 12h45
13.30 Le mari de mameilleure amie
Film TV. Thriller. 2014. VM. Réalisation : Terry Ingram. 1h50. Avec Annie Heise.
15.35 Al dente
Magazine. Hangover/Gueule de bois.
16.25 Svizra Rumantscha
16.55 Grand angle
17.15 Géopolitis
17.35 Toute une histoire
18.40 Once Upon a Time
Série. Une vie pour une vie.
19.30 Le 19h30 signé
20.00 Résultats du Trio Magic, Magic 4 et Banco

20.10 SPORT

Football

Ligue des champions. Arsenal/Bayern Munich. 3e journée - Groupe F. En direct. Déjà battu d'entrée sur la pelouse du Dinamo Zagreb (2-1), Arsenal se doit de l'emporter chez lui.

23.15 Sport dernière
Magazine. 0h40. En direct.
Le magazine «Sport dernière» revient sur l'actualité sportive. Cette émission fait le point sur les résultats des événements sportifs survenus dans la soirée.
23.55 Tirage Euro Millions
23.59 Résultats du Trio Magic, Magic 4 et Banco
0.00 Le court du jour
0.05 Un baiser papillon

TF1

6.30 Tfou
Jeunesse.
8.35 Téléshopping
Magazine.
9.00 Tfou
Jeunesse.
11.10 Nos chers voisins
12.00 Les 12 coups de midi !
13.00 Le 13h
13.55 Les feux de l'amour
15.15 L'amour de mes rêves
Film TV. Drame. EU. 2014. VM. Réalisation : Kenny Leon. 1h33. Avec Katharine McPhee.
17.00 4 mariages pour 1 lune de miel
18.00 Bienvenue à l'hôtel
19.00 Money Drop
20.00 Le 20h
20.40 Nos chers voisins
20.45 C'est Canteloup
Divertissement.

20.55 SÉRIE

Mentalist

Série. Policière. EU. 2 épisodes. Inédit. Avec Simon Baker, Robin Tunney, Dylan Baker. Jane découvre que Peterson s'est rendu à Rio Bravo, au Mexique, en dehors de son travail.

22.35 Mentalist
Série. Policière. EU. 2012. Saison 5. Avec Simon Baker, Robin Tunney, Tim Kang, Owain Yeoman. 2 épisodes.
Une jeune mannequin en cure de désintoxication est retrouvée morte dans un parc de San Francisco.
0.20 Les experts : Miami
Série. Jamais 2 sans 3 - Tueur né - Transfert à haut risque.

France 2

5.55 Les z'amours
6.30 Télématin
Magazine. En direct.
9.35 Des jours et des vies
Feuilleton.
10.00 Amour, gloire et beauté
10.55 Motus
11.25 Les z'amours
11.55 Tout le monde veut prendre sa place
13.00 13 heures
14.00 Toute une histoire
15.05 L'histoire continue
15.35 Comment ça va bien !
17.20 Dans la peau d'un chef
Jeu. Invité : Alexandre Bella Ola.
18.15 Joker
18.50 N'oubliez pas les paroles !
20.00 20 heures
20.40 Parents mode d'emploi

20.55 MAGAZINE

Secrets d'Histoire

Magazine. Présentation : Stéphane Bern. 1h54. Inédit. Casanova : l'amour à Venise. Stéphane Bern retrace le destin de Giacomo Casanova en revisitant son époque.

22.50 La France en guerre
Documentaire. Société. Réal. : Martin Blanchard. 0h59. Inédit. Ce documentaire retrace la genèse et le déroulement de l'opération Serval au Mali, avec le témoignage de l'ensemble de ses acteurs clés, diplomates, services secrets et le chef d'État-Major des Armées.
0.05 L'embuscade
1.15 Tout compte fait

France 3

6.00 Euronews
6.30 Ludo
8.15 Ludo vacances
10.50 Midi en France
Magazine. À Nérac. En direct.
12.00 12/13
12.55 Météo à la carte
Magazine. En direct.
13.50 Un cas pour deux
Série. Rêves meurtriers.
14.55 Questions au gouvernement
Magazine. En direct.
16.10 Des chiffres et des lettres
16.50 Harry
17.30 Slam
18.10 Questions pour un champion
19.00 19/20
20.00 Tout le sport
20.20 Plus belle la vie

20.50 FILM TV

Plus belle la vie

Film TV. Comédie dramatique. Fra. 2015. Réal. : Benoît d'Aubert. Inédit. 1h40. Avec Manon Bresch. Une nouvelle jeune femme a été enlevée par l'Enchanteur.

22.40 Grand Soir/3
23.20 Les lignes de Wellington
Film. Historique. Fra-Port. 2012. Réalisation : Valeria Sarmiento. Inédit. 2h31. Avec John Malkovich, Mathieu Amalric, Melvil Poupaud, Marisa Paredes.
La résistance de l'armée portugaise lors de la campagne napoléonienne de 1810.
1.50 Couleurs outremers

Arte

10.30 Colombie, la magie d'un pays entre mers et montagnes
11.10 Les chemins de l'équitable
11.40 La France sauvage
12.25 Philippines, pour l'amour d'un aigle
13.20 Arte journal
13.35 La fièvre dans le sang
Film. Drame.
15.40 Chemins d'école, chemins de tous les dangers
16.25 Quand Homo sapiens peupla la planète
17.20 X:enius
17.45 Goûts et saveurs d'Israël
18.15 La France sauvage
19.00 La mémoire de la planète
19.45 Arte journal
20.05 28 minutes

20.55 DOCUMENTAIRE

La mode à mort

Documentaire. Société. All. 2015. Réal. : Inge Altemeier et Reinhard Hornung. 0h50. Inédit. Quelles sont aujourd'hui les conditions de travail dans l'industrie textile au Bangladesh ?

21.45 Hazaribag, cuir toxique
22.50 Grèce, le jour d'après
Documentaire. Société. 2015. Réalisation : Jean Quatremer et Pierre Bourgeois. 0h55. Inédit. Après sept mois d'âpres négociations, le gouvernement grec a fini par plier face aux dirigeants de la zone euro.
23.35 Entretien
23.45 Wallis Simpson, duchesse de Windsor

M6

6.00 M6 Music
6.20 M6 Kid
8.55 M6 boutique
10.00 Desperate Housewives
Série. Vivre dans l'obscurité. - Une jolie maison. - Un long voyage.
12.45 Le 12.45
13.15 Scènes de ménages
13.45 Comment se faire larguer en 10 leçons
Film. Comédie. EU. 2003. Réalisation : Donald Petrie. 1h52. Avec Kate Hudson, Matthew McConaughey, Kathryn Hahn.
16.15 Les reines du shopping
17.25 La meilleure boulangerie de France
Jeu. Semaine de la finale nationale : l'éclair chocolat-fruits.
19.45 Le 19.45
20.10 Scènes de ménages

20.55 DIVERTISSEMENT

La France a un incroyable talent

Divertissement. Présentation : Alex Goude. 1h50. Inédit. Épisode 1 : les auditions.
Les jurés devront sélectionner vingt demi-finalistes parmi les 150 participants.

22.45 La France a un incroyable talent, ça continue
Divertissement. Présentation : Jérôme Anthony. 1h15. Inédit. Épisode 1.
La soirée continue avec Jérôme Anthony, qui se faufile dans les coulisses de l'émission.
0.00 La grande soirée des Mille et une Nuits - Ensemble pour la tolérance
1.55 Les nuits de M6

Canal+

18.15 Mon oncle Charlie **18.35** L'album de la semaine **18.50** Le Grand journal **20.10** Le petit journal **20.50** Le Zapping **20.55** 1995-2015, 20 ans de révolution gay ! **22.35** Les pensées de Paul **23.40** Ma vie avec Liberace Film **1.35** Pride Film

France 5

17.45 C dans l'air **19.00** C à vous **20.00** C à vous, la suite **20.15** Entrée libre **20.40** Menaces sur la forêt française **21.35** Climatosceptiques - La guerre du climat **22.40** C dans l'air **23.50** Entrée libre **0.10** Les mystères de l'œuf

D8

12.00 D8 le JT **12.10** Pawn Stars - Les rois des enchères **13.30** Inspecteur Barnaby **17.00** À prendre ou à laisser **18.50** Touche pas à mon poste ! En direct. **20.55** Empire State Film **22.45** Les rivières pourpres 2, les anges de l'apocalypse Film

W9

11.40 W9 hits **12.40** Malcolm **16.40** Un dîner presque parfait **18.55** Les Ch'tis vs les Marseillais : la revanche **20.15** Les Simpson **20.40** Soda **20.55** Les 4 Fantastiques Film **22.50** Les ailes de l'enfer Film **1.00** Damned United Film

TMC

6.45 Téléachat **8.45** Alerte Cobra **9.35** Le baby-sitter Film TV. Thriller. Can. 2006. 1h50 **11.25** Alerte Cobra **13.25** TMC infos **13.40** New York, police judiciaire **17.05** Monk **19.45** Alerte Cobra **20.50** 90' enquêtes **22.00** 90' enquêtes

NT1

6.50 Téléachat **8.50** Gossip Girl **11.25** Secret Story **13.15** NT1 Infos **13.30** Zapped : une application d'enfer ! Film TV. Comédie **15.00** Secret Story **20.55** Hôtel Transylvanie Film. Animation **22.40** Case départ Film **0.30** Secret Story

NRJ 12

15.45 Coup de jeune à Vegas : les ieuvs font leur show **17.15** Le mag En direct. **18.05** Coup de jeune à Vegas : les ieuvs font leur show **18.50** Smallville **20.50** Un jour sans fin Film **22.40** Face à France **0.30** Crimes en Alsace-Lorraine

France 4

15.50 Les Tortues Ninja **16.55** Ninjago **17.40** Les lapins crétins : l'invasion **18.40** Une saison au zoo **20.50** La guerre des mondes Film. Science-fiction **22.40** Mars Attacks ! Film. Science-fiction **0.20** On n'est plus des pigeons !

D17

8.00 Top Streaming **9.00** Top clip **10.30** Top D17 **11.00** Top France **12.00** Top clip **13.30** Le Starmix En direct. **17.30** Pawn Stars - Les rois des enchères **20.50** Storage Hunters : la guerre des enchères **22.40** Storage Wars : New York

Gulli

16.10 Yu-Gi-Oh ! Arc-V **16.40** Pokémon **17.10** Sonic Boom **17.50** Shezow **18.15** Grojband **19.05** Chica Vampiro **20.05** In ze boîte **20.40** Wazup **20.50** Les Zintrus Film **22.25** Tom Sawyer Film. Aventures **0.15** Total Wipe Out Made In USA

France Ô

12.20 Plus belle la vie **15.20** Scrubs **17.10** Cut **18.30** Infô soir **18.54** Ô delà des limites **18.55** Taxi o bout du monde **20.44** La grande soirée «H» **20.45** H **22.50** Music Explorer : les chasseurs de sons **0.55** L'Afrique à vélo

HD1

5.45 Sous le soleil **7.45** Petits secrets entre voisins **10.20** Sous le soleil **13.30** PeP's **13.40** Urgences **17.10** Dr House **20.50** Section de recherches **22.50** Section de recherches **2.05** Covert Affairs **4.25** Clap **5.05** J'aime beaucoup ta mère

L'équipe 21

18.00 L'Équipe type **19.00** La Grande Edition **19.30** On va s'en mêler **20.00** Avant match En direct. **20.50** Grip - Les fous du volant **21.30** L'Équipe de la mi-temps En direct. **21.45** Grip - Les fous du volant **22.30** L'Équipe du soir En direct

6ter

6.00 Trop toon ! **8.30** Face au doute **11.50** La petite maison dans la prairie **14.40** C'est ma vie **17.00** Une nounou d'enfer **20.55** Rox et Rouky 2 Film. Animation **22.10** Le papillon Film **23.40** Shipping Wars : Livraison impossible

Numéro 23

11.40 Rescue unité spéciale **13.25** Counting Cars **14.30** Pitbulls et prisonniers **16.15** Créatures extrêmes : le défi **18.10** Best Ink **20.45** Pas si grave Film. Comédie dramatique **22.35** La minute de vérité **0.25** P.J **1.30** Physique ou chimie

RMC découverte

13.40 Garage Gold **15.25** Les constructeurs de l'extrême **18.00** Adjugé, vendu ! **20.45** Géants des airs **21.35** Megafactories **22.30** Géants des airs **23.20** Construire l'A380 **0.20** Apollo vs Soyouz, une rencontre au sommet

Chérie 25

6.00 Téléachat **9.00** Sans tabou **11.30** Pour l'amour du risque **13.20** Commissaire Cordier **18.50** Pour l'amour du risque **20.50** La maison des ombres Film. Horreur **22.45** Ni vue ni connue Film TV **0.30** J'ai dit oui à la robe !

Eurosport

18.00 Tennis. Tournoi du Luxembourg. 2e journée. En direct **22.00** Cyclisme sur piste. Six jours de Londres. 3e jour. En direct. **23.45** Football **0.15** GT Academy **0.30** Automobile. World Series by Renault. Résumé.

RTL 9

15.15 Les enquêtes impossibles **16.10** Le jour où tout a basculé **18.05** Top Models **18.55** Notre belle famille **20.40** Jumeaux Film **22.30** #CatchOff **22.35** Catch. Catch américain : Raw **0.25** #CatchOff **0.35** Charme Academy **1.05** Libertinages

TV5Monde

20.30 Le journal de France 2 **21.00** De l'encre Film TV. Musical **22.30** Le journal de la RTS **23.00** Emballages : le grand déballage **23.50** Recyclage, les points noirs du business vert **0.55** TV5 monde, le journal - Afrique **1.15** Le point

canal alpha

5.00-18.55 Rediffusion des programmes de la semaine **19.00** Journal régional, météo régionale **19.20** Mini Mag, 90 secondes **19.55** Baby Agenda **20.00-5.00** Rediffusion en boucle de la tranche 19h-20h

MTV

8.45 17 ans et maman 2 **12.10** The Big Bang Theory **13.50** 16 ans et enceinte **14.35** Ex on the Beach **17.05** Ex on the Beach **17.55** The Big Bang Theory **21.15** Ridiculous **22.45** Catfish : fausse identité **1.45** Geordie Shore

MEZZO

16.20 Intermezzo **17.00** Nixon in China **19.45** Intermezzo **20.30** Le couronnement de Poppée **23.40** Andrew McCormack à Bimhuis **0.30** Kamilya Jubran et Sarah Murcia au festival «Au fil des voix» **1.30** Jimmy Smith et Fats Domino

ARD

18.50 Huck **19.45** Wissen vor acht - Mensch **20.00** Tagesschau **20.15** Die Kanzlei **21.00** In aller Freundschaft **21.45** FAKT **22.15** Tagesthemen **22.45** Anderson Film. Documentaire. 1h30 **0.15** Nachtmagazin

ZDF

18.05 SOKO Köln **19.00** heute **19.25** Die Rosenheim-Cops **20.15** Billig gegen teuer **21.00** Frontal 21 **21.45** heute-journal **22.15** Die Anstalt **23.00** Leschs Kosmos **23.30** Markus Lanz **0.45** heute+ **1.00** Neu im Kino

SRF 1

18.15 Mini Beiz, dini Beiz **18.40** Glanz & Gloria **19.00** Schweiz aktuell **19.30** Tagesschau **20.05** Der Alte **21.05** Kassensturz **21.50** 10vor10 **22.25** Club **23.25** #SRFglobal **23.55** Tagesschau Nacht **0.10** nachtwach

SRF 2

19.05 Matt Rogers fette Maschinen **20.00** Football. UEFA Champions League, 3. Spieltag. Arsenal - Bayern München **23.15** sportaktuell **23.50** Stepfather - Daddy ist da! Film. Thriller **1.30** Der Traum vom Fliegen

TÉLÉOBJECTIF RÉUSSIR

Boucle de 2 heures diffusée 24h/24 Délit de cuivre est un spectacle musical avec six personnages aux caractères bien définis: séducteur, timide, colérique, maladroit, autoritaire ou rêveur. - Lunes de Miel est une magnifique pièce de théâtre jouée par la troupe ATRAC du Landeron qui compte une quarantaine de membres venant de toute la région.

RSI 1

19.45 Il rompiscatole **20.00** Telegiornale **20.40** Black Jack **21.10** Castle - Detective tra le righe **21.55** Major Crimes **22.45** Suits, avocats sur mesure **23.40** Ritorno al futuro 2 Film. Comédie. EU. 1989. 1h44 **1.20** Repliche continuate

RSI 2

16.40 National Geographic **17.30** DiADà **18.40** Covert Affairs **19.30** Numb3rs **20.20** Football. Champions League. Bayer Leverkusen/Roma. En direct **23.25** Sportsera **23.50** La partita **0.10** Baloise Session **1.30** Pausa Pranzo

PLANETE +

18.45 Des trains pas comme les autres **19.45** Les nouveaux explorateurs **20.45** Les bâtisseurs de l'impossible **22.20** Vol MH370 : l'avion fantôme **23.50** Despot Housewives **1.35** Enquête sur le Nil : les secrets des pharaons bâtisseurs

RAI 1

15.00 Torto o ragione ? **16.30** TG 1 **16.40** La vita in diretta **18.45** L'eredità **20.00** Telegiornale **20.30** Affari tuoi **21.20** Così lontani così vicini **23.25** TG1 60 Secondi **23.30** Porta a Porta **1.05** TG1 - Notte **1.40** Cinematografo

TVE I

19.35 Zoom sport **19.50** España directo **20.30** Aquí la tierra **21.00** Telediario 2° Edicion **21.55** El Tiempo **22.10** Olmos y Robles **23.30** Olmos y Robles. Documentos clasificados **23.45** Historia de nuestro cine **1.15** La noche en 24h

RTPI

16.30 Agora Nós **19.00** O preço certo **19.45** Eixo Norte Sul **20.15** Bem-vindos a Beirais **21.00** Telejornal **22.00** O Direito e o Avesso **22.55** Literatura Aqui **23.20** Escolhas do Consumidor **0.05** Salvador **0.45** As Horas Extraordinárias

RADIO

Espace 2

14.04 Fauteuil d'orchestre **16.00** Imaginaire **16.30** A vue d'esprit **17.06** D'un air entendu **18.04** De 6 à 7 **19.04** Babylone **20.00** Concert du mardi soir **22.30** Journal **22.42** JazzZ **0.03** Musique en mémoire **1.03** Les nuits d'Espace 2

ADRESSES UTILES

URGENCES

- **Urgences médicales: 144**
- **Police: 117**
- **Feu: 118**
- **Intoxication: 145**
- **Médecin ou dentiste de garde: 0848 134 134 ou en cas d'urgence vitale: 144**
- **Pharmacie de service. En dehors des heures d'ouverture: 0848 134 134**
- **Hotline pédiatrique (enfants jusqu'à 16 ans): 032 713 38 48**
- **Centre d'urgences psychiatriques (CUP): 032 755 15 15**

NEUCHÂTEL

- **La Providence**
Permanence médicale chirurgicale pour adultes dès 16 ans. 032 720 30 42. Lu-ve 8h-20h; sa et jours fériés 9h30-18h. Dimanche, le service est fermé.
- **Policlinique**
Centre médical, av. du 1er Mars 4. Lu-sa, 032 724 55 55.
- **Pharmacie de service**
Pharmacie de la Gare, jusqu'à 20h30. En dehors de ces heures: 0848 134 134.
- **Dépannage eau, gaz, électricité** *032 855 24 24.*
- **Bibliothèque publique et universitaire**
Lecture publique: Lu 12h-19h. Ma 10h-19h. Me 12h-19h. Je 10h-19h. Ve 12h-19h. Sa 10h-16h.
Fonds d'étude: Lu-ve 10h-12h/14h-19h. Sa 10h-12h.
Salle de lecture: Lu-ve 10h-22h. Sa 8h-17h.
Espace Rousseau, salle: Lu-ve 9h-19h. Sa 9h-17h.
Archives: Me et sa 14h-17h ou sur demande.

LA CHAUX-DE-FONDS

- **Pharmacie de garde**
Pharmacie de la Gare, place de la Gare. Lu-sa jusqu'à 19h. Di et jours fériés 9h-13h/15h-19h.
En dehors de ces heures: 0848 134 134.
- **Dépannage eau, gaz, électricité** *032 855 24 24.*
- **Bibliothèque de la ville**
Service de prêt, discothèque et salle de lecture:
Lu 13h-19h. Ma-ve 10h-19h. Sa 10h-16h.
Jusqu'au 14 août, lu-ve 15h-19h.

LE LOCLE

- **Pharmacie de garde**
Pharmacie Mariotti, Grand-rue 38, jusqu'à 19h. En dehors de ces heures: 0848 134 134.
- **Dépannage eau, gaz, électricité** *032 843 90 00.*
- **Bibliothèque de la ville**
Lu-ma-me-ve 14h30-18h30. Je 14h30-20h. Sa 10h-12h.

LITTORAL-EST

- **Pharmacie de garde**
0848 134 134.
- **Permanence médicale**
Cornaux, Cressier, Le Landeron, Lignières: le 0848 134 134 renseigne et en cas d'urgence: 144.
La Neuveville, Douanne, Gléresse, Plateau de Diesse: 0900 900 024 (1.95/min).
- **Bibliothèque des Deux Thielles, Le Landeron**
lu 13h30-17h. Ma 9h30-11h30/13h30-16h. Me 15-17h. Je 15-19h. Ve 10-12h.

LITTORAL-OUEST

- **Centre médical de la Côte**
Petit-Berne 14, Corcelles. Lu-ve 8h-20h. Sa 9h-15h, 032 727 11 00.
- **Pharmacie et médecin de garde**
0848 134 134 et en cas d'urgence: 144.
- **Bibliothèque communale, Auvernier**
Ma 9-11h.
- **Bibliothèque communale, Bevaix**
Ma 14h-19h. Je 9h-11h/14h-18h.
- **Bibliothèque communale,Boudry**
Ma 15h-18h. Me 14h-18h. Je 15h-19h.
- **Bibliothèque communale, Colombier**
Me 14-18h, je 16-20h.
- **Bibliothèque communale, Corcelles-Cormondrèche**
Lu 9h30-11h30. Ma et je 15h30-19h. Me 14h-18h.
- **Bibliothèque communale, Cortaillod**
Ma 15h30-18h30. Me 14-17h. Ve 15h30-17h30.
- **Bibliothèque intercommunale, Gorgier-La Béroche**
Me-ve 15-19h.
- **Bibliothèque adultes, Peseux**
Temple 1a. Ma 10-12h. Me 17-19h. Je 17-20h.

VAL-DE-RUZ

- **Hôpital de Landeyeux**
032 854 45 45. Policliniquechirurgicale: Lu-ve 8h-18h30.
- **Pharmacie de service**
Pharmacie du Premier-Mars, Les Geneveys-sur-Coffrane, 032 857 10 09, en dehors des heures d'ouverture des pharmacies de la commune de Val-de-Ruz.
En dehors de ces heures: 0848 134 134.
- **Médecin de garde**
0848 134 134 et en cas d'urgence: 144.
- **Bibliothèque communale de Fontainemelon**
Lu 19h-21h. Je 13h30-15h30.
- **Bibliothèque communale, Les Geneveys-sur-Coffrane**
Je 19h-20h.

VAL-DE-TRAVERS

- **Médecin de garde et pharmacie de service**
0848 134 134 et en cas d'urgence: 144.
- **Hôpital Couvet** *032 864 64 64.*
- **Bibliothèque communale, Couvet**
Lu 17h-19h. Me 15h-17h. Ve 14h-16h.
- **Bibliothèque communale, Fleurier**
Lu/ma 17h-20. Je 15h-18h.

JURA BERNOIS

- **Pharmacies de garde**
Saint-Imier, Pharmacie Pilloud, 032 941 21 94.
Tramelan, Pharmacie Schneeberger, 032 487 42 48.
- **Médecins de garde**
De la Ferrière à Péry, 032 941 37 37.
Tramelan, 032 493 55 55.
- **Bibliothèque communale,Tramelan**
Lu 17h-19h.
- **Bibliothèque, Saint-Imier**
Bibliothèque régionale, section jeunes et section adultes. Je-ve 9h-11h. Me-ve 14h-18h.
- **Bibliothèque communale, Sonvilier**
Lu 17h30-19h30. Me 16h-18h.
- **Bibliothèque communale, Renan**
Lu 17h30-19h. Ma, je 15h30-17h.
- **Bibliothèque communale du Soleil, Villeret**
Ma 9h-10h/15h-18h. Je 18h-19h. Heure du conte pour les enfants de 3 à 5 ans, ma 10h-10h45 (d'octobre à mai, sauf durant les vacances scolaires).
- **Bibliothèque communale, Cormoret**
Ma 17h30-18h30. Je 17h-18h.
- **Bibliothèque communale,Courtelary**
Lu, me 9h30-10h30. Ma 19h20h. Je 15h-16h.

RÉGION

- **Accompagnement**
De personnes en fin de vie. Service bénévole. 032 886 80 70.
- **Alcoolisme** *SOS Alcool 24h/24. 0848 805 005.*
- **ANAAP (psychiatrie)**
Association neuchâteloise d'accueil et d'action psychiatrique. Permanence psycho-sociale, après-midi: Neuchâtel, Plan 19. La Chaux-de-Fonds, Manège 19. Fleurier, Grand-Rue 7. Groupes d'entraides, groupe des proches, 032 721 10 93.
- **Asloca**
Neuchâtel. Information et défense des locataires. Consultations sur rdv, répondeur 724 54 24, fax 724 37 26.
- **Aspedah**
Parents d'enfants hyperactifs et/ou avec déficit d'attention. Lu 9h-12h. Je 14h-16h. 021 703 24 20.
- **Association Alzheimer**
032 886 83 59; lu-ve 8h-11h30/14h-16h (sauf jours fériés). Informations, orientation et conseils, groupes d'entraide pour proches, lieux de rencontre pour personnes malades, cafés Alzheimer, accompagnement bénévole à domicile, vacances, www.alz/ne.ch.
- **Association L'éducation donne de la force**
Réseau neuchâtelois de soutien à la parentalité et aux questions d'éducation. www.edf-ne.ch.
- **Assoc. suisse maladie de Parkinson**
Groupe neuchâtelois. 3e jeudi tous les 2 mois. 032 753 10 61. Parkinfon, ligne gratuite 0800 80 30 20, ouverte chaque 3e mercredi du mois 17h-19h.
- **Autorité de conciliation**
En matière de santé. Difficultés entre patients et soignants. Rue du Château 12, Neuchâtel, 032 889 51 41. Demandes à adresser par écrit.
- **Cancer**
Ligue neuchâteloise contre le cancer, permanence lu-ve 8h-11h30 ou sur rendez-vous, 032 721 23 25. Vivre comme avant, cancer du sein, d'anciennes opérées à votre écoute, visite sur demande, 032 721 23 25/032 751 18 13/032 724 32 19.
- **Caritas Neuchâtel**
Service social et administration, Vieux-Châtel 4, Neuchâtel, 032 886 80 70. Epicerie, av. de la Gare 39, Neuchâtel, lu 14h-18h, ma-ve 8h30-12h/14h-18h, sa 8h30-12h, 032 721 28 87.
- **Cartons du cœur**
District de Neuchâtel, Boudry et Val-de-Ruz, 079 152 11 11, lu-ve 8h-10h. Montagnes neuchâteloises et Val-de-Travers, 079 310 50 20, lu-ve 9h-10h. www.cartonsducoeur-ne.ch.
- **Centrevue**
Interventions sociales et réadaptation pour personnes handicapées de la vue, rue de Corcelles 3, 2034 Peseux, 032 886 80 40 sur rdv.
- **Chambre immobilière neuchâteloise**
Association de défense des propriétaires. Sur rendez-vous. Faubourg du Lac 2, Neuchâtel. 032 729 99 90.
- **Insieme Neuchâtel**
Association de parents de personnes mentalement handicapées. Av. L.-Robert 128, La Chaux-de-Fonds. 032 926 85 60. Lu, me, je 9h30-17h30. Ma 8h30-13h. Hôtel des Associations, rue Louis-Favre 1, Neuchâtel. Ma 8h30-12h. Ve 13h30-17h30. www.insieme-ne.ch, info@insieme-ne.ch.
- **Jeunes handicapés**
Service de dépannage. Ma 10h-13h, je 13-16h, 032 926 85 60. Me-ve 10h-13h, 032 835 27 08.
- **Job Service**
Service public gratuit spécialisé dans l'insertion professionnelle des jeunes. Quai Philippe-Godet 18, Neuchâtel. 032 725 35 55.
- **Lecture et compagnie**
Les lecteurs/trices bénévoles se rendent à domicile ou en institution. Chemin de Praz 2a, Boudry, 079 543 44 62. www.lecture-et-compagnie.ch contact@lecture-et-compagnie.ch
- **NOMAD stomathérapie canton**
Pont 25, La Chaux-de-Fonds. 032 886 82 50. stomatherapie.administration@ne.ch
- **NOMAD Magasin matériel de soins**
Pont 25, La Chaux-de-Fonds. 032 886 82 52, matin.
- **Pro Infirmis**
Au service de personnes en situation de handicap. Neuchâtel, Maladière 35, lu-ve 8h-12h/14h-17h, 032 722 59 60, neuchatel@proinfirmis.ch. La Chaux-de-Fonds, Marché 4, lu-je 8h-12h/14h-17h, 032 967 86 20.
- **Pro Senectute Arc Jurassien**
Au service des aînés, conseil social, 032 886 83 40;. Service des repas. 032 886 83 30.
- **Solidarité-femmes**
032 886 46 36

NEUCHÂTEL

- **Accueil familial de jour**
District de Neuchâtel et de Boudry, Rue des Usines 20, CP 26, 2003 Neuchâtel, 032 717 74 56/48, permanence téléphonique, lu 8h-11h30/14h-17h, ma 14h-17h, je 8h-11h30.
- **ADCN (chômage)**
Association pour la défense des chômeurs de Neuchâtel. Maison des Associations, rue Louis-Favre 1, tél. et fax 032 725 99 89.
- **Alcoolisme**
CENEA, Centre neuchâtelois d'alcoologie. 032 889 62 10. Alcooliques anonymes, 0848 848 846. SOS Alcoolisme, 0848 805 005.
- **Al-Anon**
Aide aux familles d'alcooliques. 0848 848 833. 24h/24h
- **Apen**
Association des parents d'élèves de la ville de Neuchâtel, CP 1625, 2000 Neuchâtel, apen@bluewin.ch
- **Avivo**
Association de défense et de détente des retraités et pré-retraités. Louis-Favre 1, 032 725 78 60 (répondeur). Permanence, ma 9h-11h.
- **Bénévoles en ville, Neuchâtel**
Transports, visites, promenades etc. Ruelle Fleury 22. Permanence téléphonique, 032 724 68 00, lu-ve 9h-10h30.
- **Caritas Neuchâtel**
Service social et administration. Vieux-Châtel 4, 032 886 80 70. Epicerie, av. de la Gare 39, lu 14h-18h, ma-ve 8h30-12h/14h-18h, sa 8h30-12h, 032 721 28 87.
- **Centre de consultations Lavi**
Aide aux victimes d'infractions, rue J.-L. Pourtalès 1, 032 889 66 49 ou La main tendue 143.
- **CNP Consultation ambulatoire du Littoral**
Rue du Verger-Rond 2, 2000 Neuchatel, 032 722 12 21. Lu-ve 8h-12h/13h30-17h30. En dehors de ces heures: CUP, 032 755 15 15.
- **Consultations juridiques**
Ordre des avocats, Beaux-Arts 11. Me 16-19h, sans rendez-vous.
- **La Courte échelle**
Lieu d'accueil enfants-parents. Fausses-Brayes 3. Lu, ma 14h30-17h30. Me, je 8h45-11h45. 032 724 45 15.
- **Croix-Rouge suisse**
Av. du 1er-Mars 2a. Réception: 032 886 886 0. Transport pour malades: 032 886 886 9. Garde malades à domicile: 032 886 886 3. Bénévoles et aides aux proches: 032 886 887 0. Alarme Croix-Rouge: 032 886 886 4. Garde d'enfants malades à domicile: 032 886 886 5. Centre de Puériculture: permanence tél. lu-ve 8h-9h: 032 886 886 6, consultations: lu et ve 14h-17h, me 18-20h.
- **Dispensaire des rues**
Soins médicaux, infirmiers et paramédicaux. Douche et buanderie, écoute. Rue Fleury 22. Lu-me 14h-18h. Ve 14-16h. 721 10 25. (répondeur).
- **Drop-in**
Centre d'information, prévention et traitement des addictions. Fausses-Brayes 5. Lu-ve 8h-12h/14h-18h. 032 886 86 10; fax 032 886 86 49; drop-in@ne.ch
- **Es'Capad**
Soins infirmiers en psychiatrie pour adolescents et jeunes adultes. Av. du 1er Mars 16. 032 724 80 40. www.escapad.ch
- **Espace des Solidarités**
Lieu d'accueil et repas à domicile. Louis-Favre 1. 032 721 11 16.
- **FRC**
Fédération romande des consommateurs. Louis-Favre 1. Ma 14h-17h. 032 724 40 55.
- **Médiation familiale**
Association neuchâteloise. Fbg de l'Hôpital 23, 2000 Neuchâtel. 032 886 80 15.
- **Mouvement des aînés**
Louis-Favre 1. 8h-11h30, 721 44 44 .
- **Planning familial**
Rue St-Maurice 4 Lu, ma, ve 14h-18h. Me 13h-19h, ou sur rendez-vous, 717 74 35.

AVIS DE NAISSANCES

Parution: mardi, jeudi et samedi
Délai de remise: la veille de parution à 16h
Contact: Publicitas SA - e-mail: neuchatel@publicitas.ch - tél. 032 729 42 42

Le 1er octobre à 1h19 est arrivé notre petit rayon de soleil

Maxime

Les heureux parents

Lucie et Julien Hirsig
Bellevue 28
2300 La Chaux-de-Fonds

132-277966

Théo a l'immense joie d'annoncer la naissance de son petit frère

Maël

le 15 octobre 2015 à 9h10 à la maternité de St-Imier.

Aurélie et Mehdi Grandjean (Huguenin)
au Noirmont

014-282183

Mirko a la grande joie d'annoncer la naissance de son petit frère

Ivan

le 19 octobre 2015

Famille Bomtempo
à Cortaillod

028-773919

ILS SONT NÉS UN 20 OCTOBRE

Daniel Prévost: humoriste français, né à Garches en 1939
Viggo Mortensen: acteur américain, né à New York en 1958
Snoop Dogg: rappeur américain, né à Long Beach en 1971
Stéphane Hessel: militant français, né à Berlin en 1917

LE SAINT DU JOUR

Saint Corneille le centurion: centurion romain converti au 1er siècle.

LE PRÉNOM DU JOUR: ADELINE

Ce prénom est un diminutif d'Adèle: il vient du germanique «adal», («noble»), assorti du suffixe «lind», signifiant «douce». Les Adeline affrontent sans ciller tous les obstacles qu'elles rencontrent. Leur assurance et leur dévouement éveillent autour d'elles la sympathie. Leur devise: être de bonne humeur en toutes circonstances.

AVIS MORTUAIRES

Le comité directeur,
l'état-major,
les sapeurs-pompiers
du Centre de Secours du Littoral Ouest,
la Protection Civile du Littoral Ouest
ainsi que les sapeurs-pompiers du Vignoble
ont la grande tristesse de faire part du décès de

Madame
Pierrette SCHÜRCH

maman de Daniel Schürch, vice-président du comité directeur

Ils présentent leurs sincères condoléances et l'expression de leur profonde sympathie à toute la famille.

Pour les obsèques, se référer à l'avis de la famille.

028-773904

Parti socialiste Boudry

Le groupe socialiste de Boudry
a la grande tristesse de faire part du décès de

Madame
Pierrette SCHÜRCH

maman de notre camarade et conseiller communal Daniel Schürch et grand-maman de Mme Aline Meisterhans, conseillère générale

Nous partageons le chagrin de la famille et lui présentons nos sincères condoléances.

028-773910

Le Conseil communal de la Ville et Commune de Boudry ainsi que l'ensemble du personnel communal
ont le pénible devoir de faire part du décès de

Madame
Pierrette SCHÜRCH

mère de M. Daniel Schürch, conseiller communal

Ils présentent à sa famille leurs plus sincères condoléances.

Pour les obsèques, prière de se référer à l'avis de la famille.

028-773912

REMERCIEMENTS

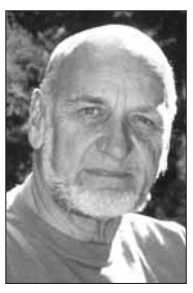

La famille de

René ARIÈGE

tient à remercier de tout cœur toutes les personnes qui n'ont pas pu être jointes personnellement et qui ont témoigné leur affection et leur sympathie par des messages, fleurs, dons ou présence à la cérémonie d'adieu.

Neuchâtel, octobre 2015

132-277866

Profondément touchée par les témoignages d'affection et de sympathie reçus suite au décès de

Monsieur
Mario BOREL

sa famille remercie chaleureusement toutes les personnes qui ont pris part à son deuil. Un grand merci à tout le personnel du home La Résidence pour son attention et sa gentillesse.

Le Locle et Bevaix

132-277964

AVIS MORTUAIRES

RECTIFICATIF

Monsieur

André François GROBÉTY

La cérémonie aura lieu au Centre funéraire de La Chaux-de-Fonds,
le mardi 20 octobre 2015 **à 14 heures**

et non pas à 11 heures, comme indiqué dans l'avis de famille.

132-277968

CERNIER

Tu es parti sans rien nous dire, en silence,
Comme une bougie qui s'éteint dans la nuit.
Seigneur, donne-lui le repos éternel.

Son épouse: Claudine Endrion-Henchoz, à Cernier

Ses enfants et petits-enfants:
Roland et Claudia Endrion-Castella, à Fontainemelon
Yannick, Dylan, Léo et leurs amies
Patrick et Maryline Endrion-Geiser, à St-Imier
Marc
Rémy Endrion, au Locle
Steve et son amie
Jessy

Ses sœurs et son frère:
Simone Bavaud-Endrion et famille, à Genève
Gérard et Madeline Endrion-Gagnaux et famille, à Genève
Marie-Antoinette Rossier-Endrion et famille,
à La Tour-de-Trême

Sa belle-sœur: Lucette et Michel Aymon-Henchoz et famille, à Cernier

ainsi que les familles parentes, alliées et amies ont la tristesse de faire part du décès de

Monsieur

Charles-Henri ENDRION

affectueusement nommé Charly

qui s'est endormi paisiblement dans sa 84e année, suite à une longue et pénible maladie.

2053 Cernier, le 18 octobre 2015
(Bois-Noir 19)

Au revoir, époux et papa chéri, que ton repos soit doux comme ton cœur fut bon.

La cérémonie d'adieu aura lieu à l'église catholique de Cernier,
jeudi 22 octobre à 14h30, suivie de la crémation.

Charly repose au funérarium du home de Landeyeux.

Un grand merci au personnel de la Résidence La Licorne à Fenin
pour sa gentillesse et son accompagnement.

En lieu et place de fleurs, en mémoire de Charly, vous pouvez penser à
L'Association Alzheimer Suisse, CCP 10-6940-8,
IBAN CH33 0900 0000 1000 6940 8,
mention «deuil Charles-Henri Endrion».

R.I.P.

028-773927

Le moment est arrivé de quitter ceux que j'aime
pour retrouver ceux que j'aimais.

La famille de

Madame

Madeleine ROGNON

née Bachmann

a la tristesse d'annoncer son décès survenu dans sa 77e année
après une longue maladie supportée avec courage.

La cérémonie a eu lieu dans l'intimité.

Peseux, le 15 octobre 2015

028-773791

Ton sourire nous réjouissait, tes conseils nous encourageaient,
ta présence nous réconfortait.

Aujourd'hui, silencieux, nous écoutons monter une douce mélodie,
merveilleux murmure des souvenirs que tu as laissés dans nos cœurs.

Son épouse: Jacqueline Jacot, à Dombresson;
Ses enfants, petits-enfants et belles-sœurs;
ainsi que les familles parentes, alliées et amies
ont le chagrin de faire part du décès de

Monsieur

Henri JACOT

enlevé à leur tendre affection le jeudi 15 octobre 2015, dans sa 73e année,
entouré des siens.

Selon ses souhaits, il n'y aura pas de cérémonie.

Adresse de la famille: Jacqueline Jacot
Les Vuarens 7, 2056 Dombresson

Cet avis tient lieu de faire-part.

AVIS MORTUAIRES

Quand les forces s'en vont
Quand l'énergie diminue
Ce n'est pas la mort
Mais la délivrance

Son épouse
Liliane Glauser-Monard

Ses enfants
Christine et Dominique Germanier-Glauser et famille
Claire-Lise Locorotondo Glauser et famille
Pierre Glauser et son amie Francine
Irène Glauser
Marc Glauser, Noémie Glauser

Son frère
Jean Glauser et famille

Ses sœurs
Suzanne et Francis Rohrbach-Glauser et famille
Rose-Marie et Domenico Surace-Glauser et famille
Marcelle Benoit-Glauser

Sa belle-sœur
Marianne Monard et famille

ainsi que les familles parentes et alliées
ont la tristesse de faire part du décès de

Monsieur

Charles GLAUSER

leur très cher époux, papa, beau-papa, joli-papa, grand-papa,
arrière-grand-papa, frère, beau-frère, oncle, cousin, parent et ami
que Dieu a repris à Lui dimanche dans sa 84e année, suite à une longue
maladie supportée avec un courage exemplaire.

La Chaux-de-Fonds, le 18 octobre 2015

La cérémonie aura lieu au Centre funéraire de La Chaux-de-Fonds,
le mercredi 21 octobre à 14 heures.

Domicile de la famille: Liliane Glauser
Impasse des Arêtes 7, 2300 La Chaux-de-Fonds

Un grand merci aux infirmières et au personnel du home Le Foyer
à La Sagne, section Mosaïque, pour leurs soins, leur dévouement
et leur accompagnement.

Les personnes désirant honorer sa mémoire peuvent penser
à la Fondation du home Le Foyer à La Sagne, CCP 17-517380-5
(mention Charles Glauser).

C'est pas marqué dans les livres
Que le plus important à vivre
Est de vivre au jour le jour
Le temps c'est de l'amour.

Les familles parentes et alliées
ont la tristesse de faire part du décès de

Jacques BIOLLEY

leur cher époux, papa, beau-papa, grand-papa, frère, beau-frère, parent
et ami qui s'en est allé jeudi à l'âge de 74 ans.

La Chaux-de-Fonds, le 15 octobre 2015

Un adieu a eu lieu dans l'intimité de la famille.

Domicile de la famille: rue de Chasseral 87, 2300 La Chaux-de-Fonds

---

TRAVERS

L'hirondelle nous amène la belle saison et
les paroles du sage, la tranquillité de l'âme.
Comme l'hirondelle tu as pris ton envol
pour d'autres terres.

Son épouse: Lily Pittet
Ses enfants et petits-enfants:
Fabienne et Frédéric Mouthon-Pittet, leur fille Maëlys
Stéphane et Sonia Pittet, leurs filles Pauline et Emilie
Sa belle-fille et ses petites-filles:
Viviane Pittet, ses filles Noémie et Laura
Son frère, ses sœurs, ses beaux-frères et belles-sœurs, ses neveux et nièces
ses filleuls, ses cousins et cousines, les familles parentes, alliées et amies
ont le profond chagrin de faire part du décès de

Monsieur

Marcel PITTET

qui a pris son envol pour retrouver ses enfants Joël et Marie-France,
entouré de l'amour des siens le 18 octobre 2015 dans sa 75e année.

La cérémonie d'adieu aura lieu en l'église catholique de Fleurier,
le jeudi 22 octobre à 14 heures, suivie de l'incinération sans suite.

Marcel repose à l'hôpital du Val-de-Travers à Couvet.

Adresse de la famille: Madame Lily Pittet
Creux-au-Loup 2, 2105 Travers

En lieu et place de fleurs, pour honorer la mémoire de Marcel,
vous pouvez adresser un don en faveur de Un P'tit Plus, 2114 Fleurier,
CCP 20-7781-5 Banque Raiffeisen du Val-de-Travers, 2114 Fleurier, en faveur
du compte CH52 8026 1000 0115 3275 5, mention «deuil Marcel Pittet».

Cet avis tient lieu de faire-part.

L'ÉPHÉMÉRIDE

20 octobre 2011: mort du colonel Kadhafi

Après 2 mois de fuite, Mouammar Kadhafi est capturé et tué, mettant un terme à la guerre civile libyenne commencée 8 mois plus tôt.

Cela s'est aussi déroulé un 20 octobre

2008 – Décès de Sœur Emmanuelle, surnommée la «petite sœur des pauvres», à l'aube de ses 100 ans.

1994 – Frappé en 1990 d'une attaque qui l'avait laissé partiellement paralysé, Burt Lancaster s'éteint à l'âge de 80 ans. Il a tourné dans plus de 70 films pour des réalisateurs très différents — John Cassavetes «A Child is Waiting», Luchino Visconti «Le Guépard», John Huston «The List of Adrian Messenger ».

1992 – Un bracelet serti de diamants et de rubis, qui a été porté en 1950 par Marlene Dietrich dans le film d'Alfred Hitchkock Stage «Fright», est vendu pour une somme de 990000 dollars chez Sotheby's.

1991 – Un gigantesque incendie ravage pendant 2 jours les collines surplombant Oakland, en Californie, causant la mort de 24 personnes. Le sinistre détruit près de 3000 maisons ou immeubles. Il s'agit de l'incendie le plus destructeur à se produire en Californie depuis le début du siècle.

1988 – L'aviatrice britannique Sheila Scott succombe au cancer à l'âge de 61 ans. Ex-actrice, elle se consacre à l'aviation en 1960. Détentrice de plus de 100 records d'aviation en moins de 10 ans, elle a été la première femme à passer le mur du son et à survoler le pôle nord.

1975 – Mort du politicien français et ancien président du Conseil Guy Mollet.

1968 – Jacqueline Bouvier Kennedy épouse l'armateur grec Aristote Onassis.

1944 – Les forces armées américaines du général Douglas MacArthur envahissent les Philippines.

BIAUFOND

Collision par l'arrière: une conductrice blessée

Hier à 16h15, une voiture, conduite par une habitante de Damprichard (F) de 43 ans, circulait sur la route des Côtes-du-Doubs à La Chaux-de-Fonds, en direction de Biaufond. Au lieu dit «La Rasse», une collision par l'arrière se produisit avec une voiture conduite par une habitante des Fontenelles (F), âgée de 37 ans, qui s'était arrêtée pour les besoins de la circulation. Blessée, cette dernière conductrice a été prise en charge par une ambulance et conduite à l'hôpital de La Chaux-de-Fonds. La route a été fermée à la circulation pendant environ une heure pour les besoins du constat. *COMM*

Délai: jusqu'à 19 heures
Remise des textes

jusqu'à 17 heures
du lundi au vendredi
PUBLICITAS
tél. 032 729 42 42
fax 032 729 42 43

dès 17 heures,
week-end et jours fériés
L'EXPRESS
tél. 032 723 53 00
fax 032 723 53 79
e-mail: carnet@lexpress.ch

Pompes funèbres
Grau
24h/24
032 751 28 50
A votre écoute - Conseils
Prévoyance funéraire

AIR DU TEMPS

STÉPHANIE GIROUD

Vol à l'espagnole

En classe, livre de vocabulaire espagnol à la main, vous soupirez. *«A quoi ça va bien me servir de me bourrer le crâne avec tous ces mots que je n'utiliserai jamais?»*

Quelques années plus tard, plongée dans le décor peu accueillant d'un commissariat catalan, vous tentez de vous rafraîchir la mémoire.

Vous devez raconter au policier de service un épisode de vos vacances, mais pas celui type «cartes postales» pour dire que la mer est magnifique et le soleil généreux. Non il va falloir utiliser des mots comme «voleur», «empreinte», «fenêtre forcée», «effraction»…

Vous essayez de vous défiler en optant pour le français, mais vous êtes vite coupée dans votre élan quand vous tendez votre carte d'identité suisse. L'agent l'observe longuement, la tourne dans tous les sens et finit par vous demander dans sa langue: *«C'est quoi votre prénom?»*

Une fois les questions de base liquidées. Place au moment redouté des explications. Vous vous lancez tant bien que mal car les voleurs ne vous ont pas facilité la tâche en escaladant la façade de la maison pour forcer une fenêtre coulissante. L'agent, un léger sourire en coin, pianote sur son clavier d'ordinateur. Vous en déduisez qu'il a dû déchiffrer vos bafouilles.

Pas si inutile que ça ces leçons de voc!

LA PHOTO DU JOUR

Aux Philippines, le passage du typhon Koppu a bouleversé les habitudes (ici au nord de Manille). KEYSTONE

LA MÉTÉO

Lever **7h57** Coucher **18h38**

Lever **14h27** Coucher **-**

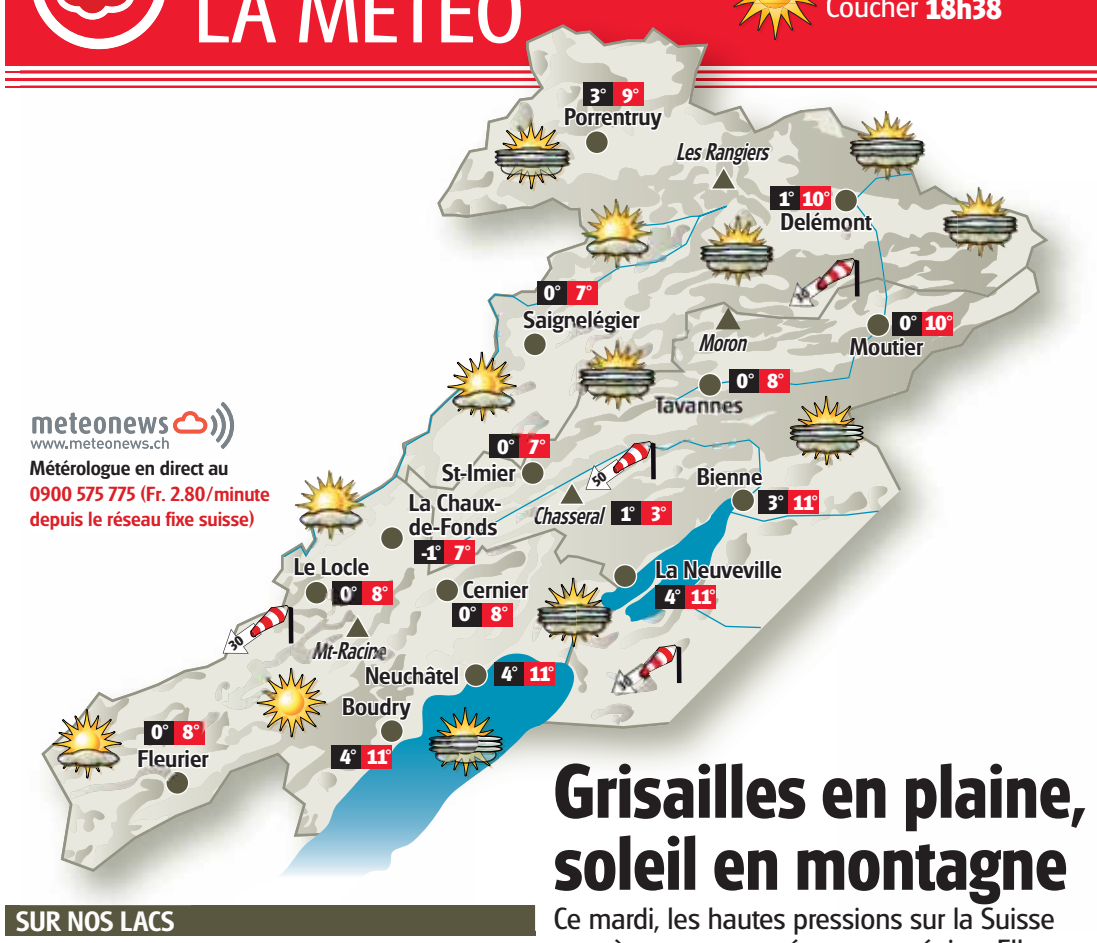

Grisailles en plaine, soleil en montagne

Ce mardi, les hautes pressions sur la Suisse vont à nouveau protéger notre région. Elles permettront au soleil de briller en montagne. En plaine en revanche, il faudra être plus patient et attendre que les bancs de stratus veuillent bien se dissiper pour profiter du soleil. Les températures resteront fraîches, surtout en cas de grisailles persistantes. Situation identique ces prochains jours.

TEMPÉRATURES RÉGIONALES

BÉVILARD	0°	8°
BRÉVINE (LA)	-4°	7°
BRENETS (LES)	0°	8°
COURT	1°	10°
COURTELARY	0°	7°
COUVET	0°	8°
CREUX-DU-VAN	2°	4°
DOMBRESSON	0°	8°
ESTAVAYER-LE-LAC	4°	11°
GRANGES	2°	10°
LANDERON (LE)	3°	11°
MONT RACINE	2°	4°
NOIRMONT (LE)	0°	7°
PONTS-DE-MARTEL (LES)	-4°	7°
RANGIERS (LES)	0°	7°
SAINT-AUBIN	4°	11°
SAINTE-CROIX	0°	6°
SAINT-URSANNE	1°	10°
SONCEBOZ	0°	8°
TRAMELAN	0°	7°
VERRIÈRES (LES)	0°	6°
VUE-DES-ALPES	3°	5°
YVERDON	4°	11°

DANS LE MONDE AUJOURD'HUI

ATHÈNES	assez ensoleillé	25°
BANGKOK	soleil, orage possible	34°
BARCELONE	ciel couvert	19°
BERLIN	faible pluie	10°
BRUXELLES	averses éparses	13°
LE CAIRE	beau temps	32°
LONDRES	assez ensoleillé	13°
LOS ANGELES	bien ensoleillé	26°
MONTRÉAL	assez ensoleillé	12°
MOSCOU	bien ensoleillé	4°
NEW YORK	bien ensoleillé	20°
PARIS	en partie ensoleillé	14°
RIO DE J.	soleil, orage possible	34°
ROME	assez ensoleillé	20°
TOKYO	assez ensoleillé	23°

SUR NOS LACS

	Température de l'eau	Direction et vitesse du vent	Niveaux des lacs
Neuchâtel	13°	Bise 3 Bf	429.15 m
Bienne	12°	Bise 3 Bf	429.16 m

Niveau du lac des Brenets: 749.92 m

EN SUISSE AUJOURD'HUI

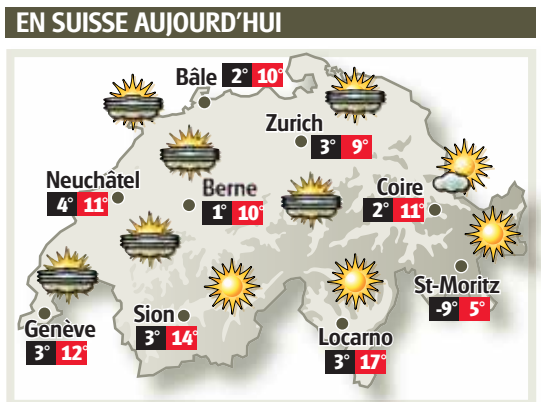

ÉVOLUTION DES TEMPÉRATURES SUR 7 JOURS

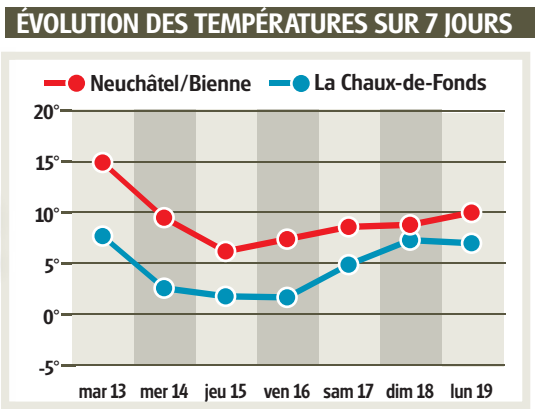

PRÉVISIONS À QUATRE JOURS POUR L'ARC JURASSIEN

	MERCREDI 21	JEUDI 22	VENDREDI 23	SAMEDI 24
pied du Jura	4° 11°	6° 12°	7° 14°	7° 13°
à 1000m	-1° 8°	2° 9°	3° 13°	3° 14°
FIABILITÉ	9/10	8/10	7/10	6/10

SUDOKU N° 1382

Complétez la grille en utilisant les chiffres de 1 à 9. Ils doivent obligatoirement figurer une seule fois dans chaque ligne, chaque colonne et chaque carré de 3X3. Solution dans notre prochaine édition.

Solution de la grille précédente **n° 1381**

4	2	7	3	9	6	5	1	8
5	8	9	2	4	1	6	3	7
6	3	1	7	8	5	9	4	2
2	6	4	9	7	8	3	5	1
1	7	5	6	3	4	2	8	9
3	9	8	5	1	2	4	7	6
7	5	2	8	6	3	1	9	4
9	4	3	1	2	7	8	6	5
8	1	6	4	5	9	7	2	3

Difficulté 2/4

	4	9	6					1
5								4
				7		9		
6	9	5	8					
		3	2		7	6		
					5	1	9	8
		7		2				
3								7
8					1	2	6	

Grille proposée par la filière informatique de gestion Hes·so

PUBLICITÉ

Découvrez à quel point un 4×4 peut faire plaisir.

> Exposition Ford du lundi 19 octobre au samedi 24 octobre
lun-ven: 09h-19h, sa: 09h-17h

GARAGE DES 3 ROIS
Pierre-à-Mazel 11 – Neuchâtel – 032 721 21 11
Bd. des Eplatures 8 – La Chaux-de-Fonds – 032 926 81 81
info@3rois.ch – www.3rois.ch

Ford
ford.ch