

**JEUGDRAAD LILLE VZW DE BOSUIL  
BOSUILSTRAAT 4  
3910 SINT-HUIBRECHTS-LILLE**

**Betreft: informatie over uw verblijf gedurende het weekend op de Bosuil.**

Beste,

Binnenkort komt u naar ons verblijfsgebouw op de Bosuil in Sint-Huibrechts-Lille. Met deze willen wij u dan ook reeds bijkomende informatie toesturen, om de aankomst vlot te laten verlopen.

**1. Aankomstuur.**

Gelieve uw aankomstuur zo spoedig mogelijk mee te delen, per e-mail, zodat wij u ter plaatse kunnen verwelkomen en de sleutel kunnen overhandigen. Gelieve eveneens het aantal personen te vermelden dat zal verblijven in ons verblijfsgebouw.

**2. Welke formulieren ontvangt u hierbij van ons?**

- Het huishoudelijk reglement voor het gebouw en omgeving.
- Een bijvoegsel van het reglement in verband met de afvalverwijdering.
- Een grondplan van het gebouw met aanduiding van het gedeelte van het gebouw dat niet ter beschikking van uw groep staat.
- Een lijst met hulpnummers en een lijst met nummers die u eerst moet bellen bij problemen.
- Een reglement voor het eventueel houden van kampvuur.

**3. Welke formulieren dient u mee te brengen?**

- Een lijst met alle personen die tijdens uw verblijf zullen verblijven met de aanduiding van de verantwoordelijke met telefoonnummer.
- Deze lijst digitaal doorsturen voor uw aankomst.

**4. Vertrekuur.**

Ter plaatse wordt het uur van vertrek afgesproken; zodat wij nadat het gebouw netjes gepoetst is door u, de inventaris kunnen opmaken

Met vriendelijke groeten,

Jan Triki  
Voorzitter

Peter Rabijns  
verantwoordelijke

# VERBLIJFSGEBOUW DE BOSUIL SINT-HUIBRECHTS-LILLE

## HUISHOUEDELIJK REGLEMENT DE BOSUIL (weekends en tijdens schooljaar)

Het CJT en de persverantwoordelijke van De Bosuil wensen uw jeugdgroep van harte welkom op De Bosuil in Sint-Huibrechts-Lille.

Het huis blijft onder de leiding van de plaatselijke Jeugdraad-Lille VZW De Bosuil. De huisverantwoordelijke van De Bosuil is gemachtigd toezicht uit te oefenen op het gebruik van het huis. Wederzijds begrip betekent een vlotte samenwerking.

De waarborg die u gestort heeft is voor de afrekening van de kosten voor verbruik energie, het afvoer van afval, de schade aan het huis en materiaal en voor de eventuele schoonmaak.

Gelieve het afgesproken uur van de aankomst en vertrek te respecteren.

Het is verboden de maximumcapaciteit van het huis te overschrijden. Bij niet naleving zal u ter plaatse een meerprijs aangerekend worden.

Wanneer de huisverantwoordelijke vaststelt dat het verblijf een feest is of een andere niet sociaaltoeristische activiteit is, is deze gemachtigd een hogere waarborg te vragen, de toegang tot het huis te ontzeggen of de groep tijdens het verblijf aan de deur te zetten.

Bij aankomst ontvangt de verantwoordelijke van de groep de nodige sleutels, die voor het vertrek dienen teruggegeven. Het aantal wordt op de inventaris ingeschreven. Voor het gebruik van het huis wordt alle materiaal aan de hand van een inventaris nagekeken.

### **Opgemerkte schade wordt onmiddellijk aan de huisverantwoordelijke gemeld.**

De laatste dag wordt zowel het huis als het materiaal opnieuw nagekeken. Het huis en het terrein worden schoongemaakt.

De lijst van alle deelnemers (naam en adres) wordt op de eerste dag aan de huisverantwoordelijke afgegeven. Eén door de huisverantwoordelijke ondertekend exemplaar wordt op het politiebureau afgegeven.

Respecteer het gebouw en de omgeving.

### **U bent zelf verantwoordelijk voor het schoonmaken en netjes houden van het huis en het materiaal.**

Sanitair en keuken moeten dagelijks grondig gepeetst worden.

Respecteer de poetsgewoonten van het huis en gebruik aangepaste methodes en producten.

Aan het einde van het verblijf wordt het huis in oorspronkelijke staat achtergelaten.

Het schrobwater dient via de sifons afgevoerd te worden; ofwel dienen de klinkers buiten zuiver gemaakt met zuiver water.

**Om het goed werken van de schuifdeuren niet te hinderen wordt er op aangedrongen geen vuil via de geleiding in de vloer naar buiten te doen.**

**Alle lokalen dienen minstens met water gedweild te worden.**

De vloeren van het gebouw dienen bij vertrek droog te zijn; begin dus tijdig met poetsen zodat de natte vloeren de tijd krijgen om op te drogen;

**bij slecht poetsen wordt een som van €50,00 ingehouden van de waarborg.**

## VERBLIJFSGEBOUW DE BOSUIL SINT-HUIBRECHTS-LILLE

### **Wanneer er niet geïnspecteerd is zal een som van €250,00 ingehouden worden.**

De meubels dienen bij vertrek van de groep in hetzelfde lokaal opgesteld als bij aankomst van de groep; de stoelen dienen opgestapeld

- onder in de verblijfsruimte in stapels van zes stoelen
  - op de verdieping zowel in de grote als kleine zaal in stapels van vijf stoelen;
- zoning wordt €10 ingehouden van de waarborg.

**Plakband wordt enkel op hout of steen aangebracht, echter nooit op geschilderde ondergrond.** Plakband mag in geen geval aangebracht worden op het glas van de vensters. In deuren of muren worden geen nagels, spijkers of nietjes aangebracht.

### **Iedereen is verplicht minstens één laken mee te brengen en te gebruiken over de matrasovertrek, ook bij het gebruik van een slaapzak.**

Er zijn geen dekens voorzien.

Op elk bed zijn een matras met matrasovertrek en hoofdkussens aanwezig.

Verplaats geen bedden, neem er in geen geval de matrassen af.

De matrassen moeten op de bedden blijven liggen; indien wordt vastgesteld dat deze op de vloer worden geplaatst zal een boete van € 10,00 per matras worden afgehouden van de waarborg.

De bagage van de verblijfs gasten mag de vluchtwegen niet versperren.

De groep brengt zelf mee: handdoeken voor opschik en vaat, poetsgerei voor sanitair en keuken, toiletpapier en klein keukenmateriaal.

### **IN DE KEUKEN MOGEN GEEN GASPITTEN BIJGEPLAATST WORDEN. HET PLAATSEN VAN BIJKOMENDE GASFLESSEN IS EVENEENS VERBODEN.**

Het gebouw is uitgerust met een branddetectie systeem.

De detectoren van de alarminstallatie mogen niet los gedraaid worden.

Bij alarm steeds eerst een verantwoordelijke van de Bosuil verwittigen.

Voor het onnodig activeren van het brandalarm zal een bedrag van € 350 ingehouden worden van de waarborg.

Hou U strikt aan de voorwaarden van brandveiligheid, hygiëne en geluidshinder.

De branddeuren dienen steeds gesloten te zijn.

De nooddeuren mogen slechts in geval van nood gebruikt worden.

De doorgangen en uitgangen steeds vrijhouden.

Zelf meegebrachte toestellen mogen alleen gebruikt worden als ze in orde zijn met de wet.

In geval van brand zal iedereen zo snel mogelijk het gebouw verlaten en zich naar het verzamelpunt begeven.

Het rookverbod geldt altijd en overal.

### **Huisdieren zijn niet toegelaten.**

Nachtspel (na 22 u) is verboden. Avondstilte (vanaf 22 u) is verplicht.

De verhuurder wijst elke verantwoordelijkheid af voor verlies, diefstal of beschadiging van bagage, persoonlijke eigendommen of voertuig.

Ieder verblijvende groep dient in het bezit te zijn van een verzekeringspolis voor de duur van het verblijf m.b.t. burgerlijke aansprakelijkheid van de groep, haar begeleiders, voor alle schade aan derden.

Een kopie van het verzekeringscontract dient te worden overhandigd bij aankomst aan de verantwoordelijke van de Bosuil.

#### Enkel tuinmeubelen mogen buiten gebruikt worden

### VERBLIJFSGEBOUW DE BOSUIL SINT-HUIBRECHTS-LILLE

Alleen de aangeduide lokalen mogen gebruikt worden. ( zie plan in bijlage)

De toegang tot het gedeelte muziekbunker, op het gelijkvloers, is enkel als nooduitgang te gebruiken. Deze toegang is verzegeld.

De toegang tot het gedeelte plaatselijke speelpleinwerking, op de verdieping, is enkel als nooduitgang te gebruiken. Deze toegang is verzegeld.

Wanneer deze zegel zonder geldige reden is verbroken zal een bedrag van € 50 afgetrokken worden van de waarborg.

Indien de groep per fiets naar het verblijfscentrum komt, mogen de fietsen in de daarvoor voorziene ruimte in de kelder geplaatst worden.

In verband met het vrij houden van de toegangswegen voor de hulpdiensten mogen aan het gebouw maximum 5 voertuigen geparkeerd worden. De overige auto's dienen op de parking voor de Bosuil geplaatst te worden.

Wij vragen om langs de Bosuilstraat alleen aan de kant van het verblijfsgebouw te parkeren om de doorgang van het verkeer niet te hinderen.

De groep staat er borg voor dat de beplanting rond het gebouw ongestoord kan groeien.

Voor het gebruik van de terreinen gelden volgende regels: (zie plan in gebouw)

- De speeltuin staat ter beschikking van alle bezoekers van de Bosuil.

De huurders mogen samen met deze bezoekers gebruik maken van de speeltuin.

- Tijdens de tekenles op woensdagnamiddag en zaterdagvoormiddag dient het poortje tussen verblijfsgebouw en speeltuin gesloten te blijven.

- De aangrenzende speelweide achter het verblijfsgebouw mag als kampeerweide gebruikt worden.

De kampeerweide moet net zoals het verblijfsgebouw in zuivere staat achter gelaten worden.

- Op de kampeerweide mogen geen greppels gegraven worden rond de tenten.

De tenten worden binnende omheining opgesteld. Er mogen zo weinig mogelijk gaten gemaakt worden in de kampeerweide; na afloop van het kamp moeten deze zorgvuldig gedicht worden, zoniet zal een bedrag afgetrokken worden van de waarborg.

Voor het houden van een kampvuur verwijzen wij naar speciaal politiereglement.

Het kampvuur dient gehouden op de daartoe voorziene plaats.

Het eventuele vuur mag maximum 1 meter hoog zijn.

Voldoende water voorzien om eventueel te blussen.

Voor de afvalverwijdering verwijzen wij naar bijvoegsel 1 aan huishoudelijk reglement. Bij gebruik van een friteuse dient de afvalolie meegenomen.

Er is een speciale put voorzien voor het lozen van vuil afvalwater; put wordt getoond bij aankomst.

De verantwoordelijke van de groep ontvangt een kopie van dit huishoudelijk reglement per email, dit staat ook vermeld op de inventaris.

De verantwoordelijke van de groep verklaart zich akkoord met inhoud van dit huishoudelijk reglement en ondertekent bij aankomst een bewijs voor ontvangst van dit reglement.

# DE BOSUIL SINT-HUIBRECHTS-LILLE

## AFVAL VERWIJDERING (bijvoegsel 1 aan huishoudelijk reglement) GROEPEN (op weekend)

Het afval dient gesorteerd: papier - glas - recycleerbaar - restafval.

Het afval dient door de groep meegenomen.

Voor groepen die het afval wensen achter te laten:

Het papier en karton (**geen treetra brik**) dient apart gehouden en mag gratis achtergelaten worden.

Het glas dient u naar de glascontainer te brengen die staat in de Lindestraat op minder dan 500 meter van de Bosuil.

**Voor het niet wegbrengen van het glas zal u € 5 aangerekend worden.**

Het overige afval dient in **zakken gedaan**. (zakken te zorgen door groep)

Het **maximum gewicht** van de zakken mag de **10 kg niet overschrijden, zo niet worden 2 zakken aangerekend.**

Voor het achterlaten van dit afval wordt u € 5,00 per zak aangerekend.

Ondergetekende van groep:

verklaart dat zij hun afval zullen **meenemen / achterlaten.\***

**Bij achterlaten van het afval dient dit in zakken gedaan.**

Datum: ..../..../.....

Handtekening:.....

Naam verantwoordelijke : .....

**Dit blad bij aankomst ingevuld afgeven.**

V.Z.W. JEUGDRAAD LILLE  
"DE BOSUIL"  
BOSUILSTRAAT 4  
3910 ST-HUIBRECHTS-LILLE  
TEL: 011/64.29.85

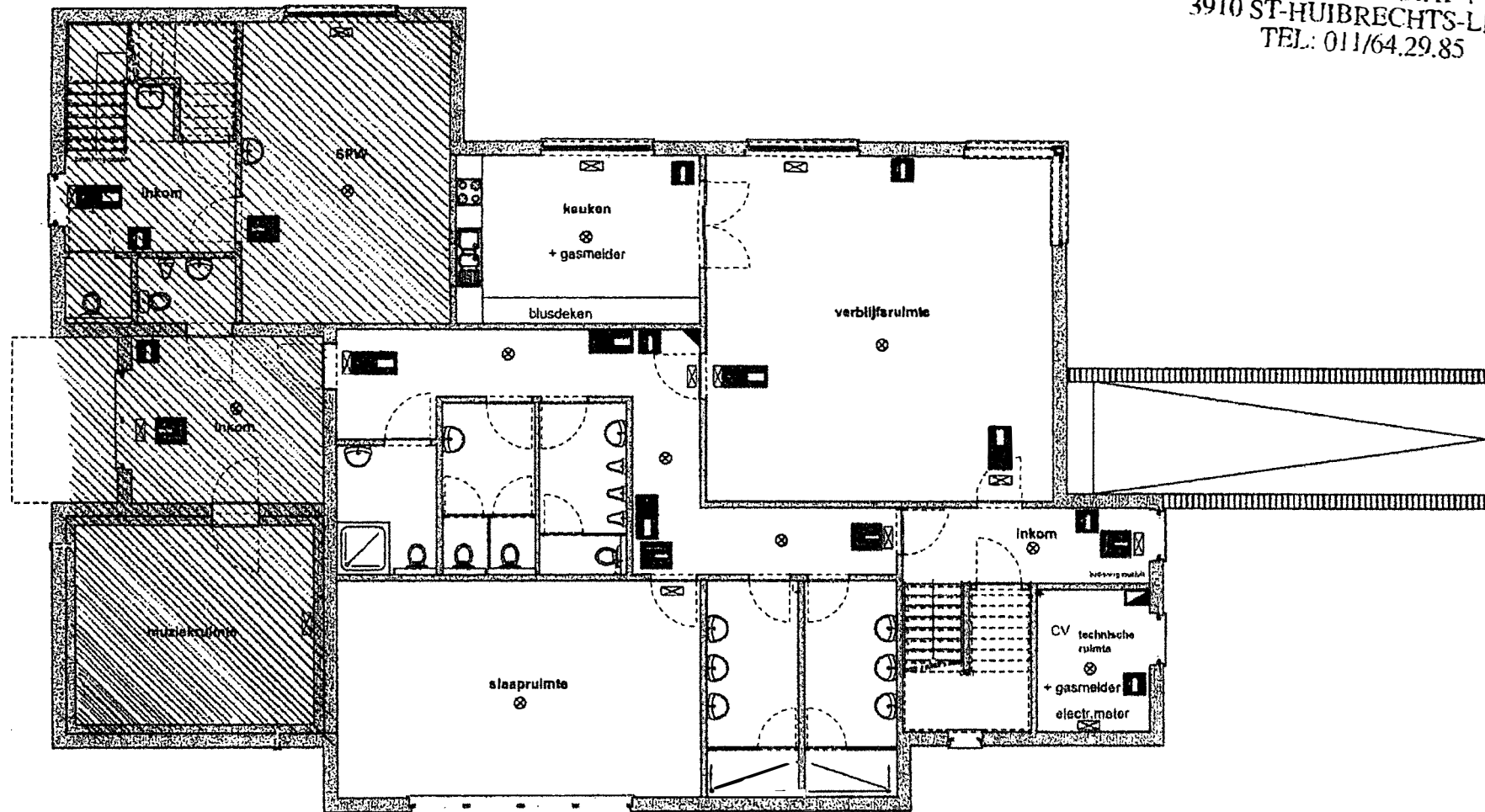

## GRONDPLAN

V.Z.W. JEUGDRAAD LILLE  
"DE BOSUIL"  
BOSUILSTRAAT 4  
3910 ST-HUIBRECHTS-LILLE  
TEL: 011/64.29.85

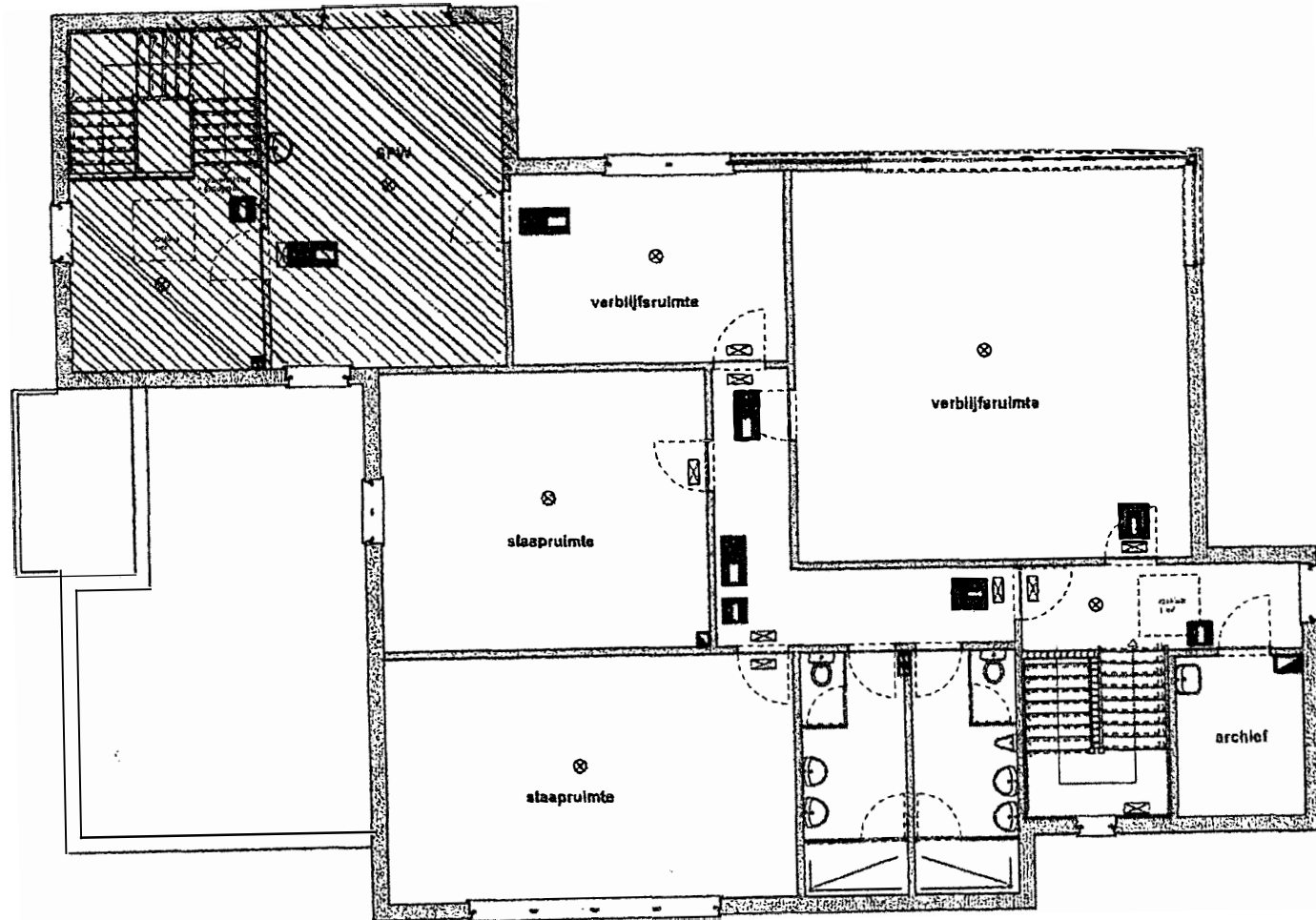

## VERDIEPING



# DE BOSUIL SINT-HUIBRECHTS-LILLE

## LIJST HULPNUMMERS

### DOKTERS in Sint-Huibrechts-Lille

Evens Josee	Kaulillerweg 44/1	011 649135
Huisartsenpraktijk De Meulen	Lille dorp 22	011 151420

### WACHTDIENST DOKTERS **011 604060**

### APOTHEKER in Sint-Huibrechts-Lille

Clijsters	Lille dorp 18	011 643483
-----------	---------------	------------

### ZIEKENHUIS

Maria Ziekenhuis	Maesveld 1	Overpelt	011 826000
------------------	------------	----------	------------

### POLITIE NEERPELT

Politiezone HANO	Energiestraat 1	Neerpelt	011 440820
------------------	-----------------	----------	------------

### BOSUIL

Cafetaria speeltuin			011 642985
Triki Jan			
algemene leiding			0468 308026
<b>Dreesen Ludo</b>			
verantwoordelijke elektriciteit			0475 660498
bij technische storing			
Van Lindt Tony			
verantwoordelijke technische dienst			0475 620025
Gielen Hubert			
verantwoordelijke technische dienst			0497 064806



# **ZONALE RICHTLIJNEN**

## **GEBRUIK OPEN VUUR**

### **OP PUBLIEK**

#### **TOEGANKELIJKE PLAATSEN**

## VUURKORF EN/OF BARBECUE

- ☞ Voor het plaatsen van een vuurkorf en/of barbecue is geen toelating nodig.
- ☞ Een vuurkorf/barbecue dient geplaatst te worden op een vlakke ondergrond. De locatie dient zo gekozen te worden dat de vuurkorf/barbecue niet omver gelopen kan worden (niet plaatsen in vluchtwegen).
- ☞ De vuurkorf/barbecue mag niet binnen in een huis of tent, onder een brandbare overkapping, luifel of in de buurt van een windscherm of wapperende gordijnen geplaatst worden.
- ☞ In een straal van 1,5 m rondom de stookplaats dient alles vrij te zijn van brandbaar materiaal. Eventueel kan gebruik gemaakt worden van een metalen plaat om onder de vuurkorf te plaatsen. Binnen een afstand van 60 cm rond de vuurkorf mag zich geen publiek bevinden en mogen geen goederen geplaatst worden.
- ☞ De voorraad te verbranden hout en alle andere brandbare objecten bevinden zich op minimaal 8 meter om overslag van het vuur te vermijden.
- ☞ Een emmer water of zand dient binnen handbereik beschikbaar te zijn.
- ☞ Het verbranden van goederen die giftige dampen en/of een enorme rookontwikkeling tot gevolg hebben (autobanden, rubber enz.), is verboden. Enkel het gebruik van droog onbehandeld hout of houtskool (of gas voor barbecue) is toegestaan.
- ☞ Een brandend of smeulend vuur mag nooit onbewaakt achtergelaten worden. Alle brandende resten van de vuurkorf/barbecue dienen na gebruik met water of zand volledig gedoofd te worden. Asresten kunnen namelijk nog meer dan 12 uren nagloeien en alsnog brand veroorzaken. Asresten mogen om die reden niet onmiddellijk in een vuilnisbak gededponeerd worden.
- ☞ Rekening houdend met de plaatselijke omstandigheden dient het publiek op een veilige afstand te blijven staan.
- ☞ De maximale inhoud van een vuurkorf is vastgelegd op 30 l waterinhoud.

## KAMPVUREN

- ☞ In Vlaanderen mag je een kampvuur maken op minstens **25 meter verwijderd van bos of natuurgebied**. Je moet wel de **toestemming** hebben van **de eigenaar van de grond**.
- ☞ Wil je **in of vlakbij een bos (binnen een straal van 25 meter)** een vuur maken dan moet je dat aanvragen bij het Agentschap voor Natuur en Bos (ANB). Dit is niet aan te raden omwille van brandgevaar. Het ANB zal dit dan ook zeer zelden toelaten. Tijdens een periode van droogte kan er ook een algemeen verbod zijn op het maken van vuur, afgekondigd door het ANB. Wil je toch een aanvraag doen, neem dan contact op met de provinciale dienst van het ANB. Adres: Agentschap voor Natuur en Bos, VAC Limburg, Koningin Astridlaan 50 bus 5, 3500 Hasselt.
- ☞ Vuur maken in natuureservaten is verboden.
- ☞ De minimale afstand om **een kampvuur te mogen maken t.o.v. huizen is 100 meter**. Het is de gemeentelijke overheid die de opportuniteit voor het aanleggen van vuren of kampvuren in deze situaties beoordeelt (Veldwetboek van 7 oktober 1886 artikel 89,8°: het aansteken van een vuur op minder dan 100 m van huizen, heiden, boomgaarden, hagen, graan, stro, mijten of van plaatsen waar vlas te drogen is gelegd niet is toegestaan). Een aanvraag voor het maken van een kampvuur dient dus aan het gemeentebestuur overgemaakt te worden.

**Richt je aanvraag voor het houden van een kampvuur aan het gemeentebestuur van Pelt via het online aanvraagformulier op [www.gemeentepelt.be/kampaanvragen](http://www.gemeentepelt.be/kampaanvragen) of in het geval van een bos: de verantwoordelijke bosbeheerder.**

**Indien de eigenaar van de grond waarop je het kampvuur wil organiseren niet de gemeente is, dan voeg je de toelating van de eigenaar van de grond bij de aanvraag.**

**Na goedkeuring door de gemeente zal de gemeente ook politie en brandweer in kennis stellen van het plaatsvinden van het kampvuur.**

**Contacteer vooraf zeker eerst de plaatselijke boswachter. Voor Pelt is dat Gino Ottati (0471 77 77 95 of [gino.ottati@vlaanderen.be](mailto:gino.ottati@vlaanderen.be)). Hij kan je vertellen wat mag en niet mag.**

In geval van extreme droogte kan de toestemming voor het houden van een kampvuur steeds ingetrokken worden. Ook bij mogelijk gevaar voor het publiek en de omgeving kan de brandweer het kampvuur afgelasten.

## KLEINE KAMPVUREN (DIAMETER <1M GRONDOPPERVLAK)

- ☞ Een verantwoordelijke moet voortdurend bij het kampvuur aanwezig zijn.
- ☞ In de onmiddellijke nabijheid van het kampvuur moeten zich bevinden: 2 brandblus apparaten van tenminste 1 bluseenheid (kunnen gehuurd worden bij de brandweer), minstens 2 emmers water van 10 liter, een emmer zand en enkele metalen schoppen.
- ☞ Het (kamp)vuur mag enkel op de stookplaats die door de boswachter werd aangegeven of op de door de gemeente goedgekeurde locatie.
- ☞ Rond het kampvuur wordt een greppel gegraven van min. 30 cm diep en 50 cm breed.
- ☞ Binnen een kring van 5 meter mogen zich geen takken of ander brandbaar materiaal bevinden.
- ☞ De voorraad te verbranden hout en alle andere brandbare objecten bevinden zich op minimaal 8 meter om overslag van het vuur te vermijden.
- ☞ Het vuur mag slechts een diameter hebben van max. 1 meter grondoppervlak. Het gestapelde hout mag niet hoger zijn dan 60 cm en het vuur mag niet hoger dan manshoogte branden.
- ☞ Voor de aanmaak mag er klein hout gebruikt worden. Eens het vuur brandt, mag slechts hout gebruikt worden met een minimale diameter van 5 cm (of 15 cm omtrek). Naalden, grassen, twijgen, karton of papier en kunststoffen mogen nooit op het vuur gegooid worden.
- ☞ Het gebruik van brandversnellers (benzine e.d.) voor het aansteken van het vuur is verboden. De persoon die het vuur aansteekt mag geen gemakkelijk brandbare (bv. synthetische) kledij dragen.
- ☞ De toeschouwers dienen op een veilige afstand (minimaal 5 meter) te blijven van het kampvuur.
- ☞ Na uitdoving van het vuur dienen alle vuurresten overvloedig met water te worden overgoten en met zand te worden afgedekt.

## GROTE KAMPVUREN (DIAMETER >1M GRONDOPPERVLAK)

- ☞ De organisator dient te voorzien in een brandwacht, die bestaat uit gekwalificeerd personeel en de nodige blusmiddelen, zodat er snel opgetreden kan worden indien nodig. De aanvraag of het voorstel van de brandwacht dient minimaal twee maanden op voorhand ter goedkeuring worden voorgelegd aan de Hulpverleningszone Noord-Limburg (Brandweer Lommel). Indien er beroep gedaan wordt op de hulpverleningszone zal deze opdracht gefactureerd worden aan de organisatie.
- ☞ De organisator dient te beschikken over een verzekering 'Burgerlijke Aansprakelijkheid' voor de organisatie van de activiteit
- ☞ Een verantwoordelijke moet voortdurend bij het vuur aanwezig zijn tot na het doven van het vuur.
- ☞ Het vuur mag enkel op de stookplaats die door de boswachter werd aangewezen of op de door de gemeente goedgekeurde locatie.

- ♻ Binnen een kring van 5 meter mogen zich geen takken of ander brandbaar materiaal bevinden. Overdrijf niet met de grootte van het vuur. Houd het geheel overzichtelijk en veilig.
- ♻ Beperk de houtstapel tot een maximale hoogte van 1,5 meter.
- ♻ De voorraad te verbranden hout en alle andere brandbare objecten bevinden zich op minimaal 8 meter om overslag van het vuur te vermijden.
- ♻ Het verbranden van goederen die giftige dampen en/of een enorme rookontwikkeling tot gevolg hebben (autobanden, rubber enz.), is verboden. Enkel het gebruik van droog onbehandeld hout of groenafval is toegestaan.
- ♻ Het gebruik van brandversnellers (benzine e.d.) voor het aansteken van het vuur wordt sterk afgeraden. De persoon die het vuur aansteekt mag geen gemakkelijk brandbare kledij (bv. synthetische materialen) dragen.
- ♻ De organisatie dient er op toe te zien dat de aanwezige bezoekers op een veilige afstand blijven van het vuur.
- ♻ De organisator dient alle maatregelen te nemen, zowel in de hem toegewezen ruimte als in de onmiddellijke omgeving, teneinde te voorkomen dat het publiek getroffen zou worden door gensters.
- ♻ Na uitdoving van het vuur dienen alle vuurresten overvloedig met water te worden overgoten en met zand te worden afgedekt.
- ♻ De brandweer kan in overleg met de politie steeds beslissen om een vuur te doven. De organisatie verantwoordelijk voor het opruimen van de stookplaats.
- ♻ De organisator dient te beschikken over een telefoontoestel zodat de hulpdiensten snel kunnen worden opgeroepen indien nodig.
- ♻ De activiteit mag geen enkele invloed hebben op de evacuatie van de omliggende gebouwen/woningen.
- ♻ De locatie dient steeds gemakkelijk bereikbaar te zijn voor hulpverleningsvoertuigen.
- ♻ In een straal van minimaal 100 meter worden auto's best verwijderd om schade te voorkomen.
- ♻ De omwonenden van het terrein worden door de organisator best tijdig in kennis gesteld van de activiteit.

## HOUT SPROKKELEN

Vraag steeds toestemming voor het sprokkelen van hout in bos. Het is immers verboden elk voorwerp wat tot de uitrusting van het bos behoort te verplaatsen of weg te nemen. Dit geldt ook voor dood hout, hetgeen een belangrijke ecologische waarde heeft en dus niet zonder toestemming mag worden weggenomen.

Vraag deze toelating aan:

- ♻ De eigenaar voor openbare bossen en privébossen.
- ♻ Agentschap Natuur en Bos voor domeinbossen.

### Extra informatie:

- ♻ Sommige kampplaatsen zijn voorzien van een kampvuurkring. Vraag hierover meer uitleg aan de verantwoordelijke van je kampplaats.
- ♻ Vergeet ook nooit dat enkel het verbranden van plantaardige afvalstoffen is toegestaan. Afval, papier, benzine, aanmaak blokjes en dergelijke zijn dus uit den boze.
- ♻ De zomer is het droogseizoen bij uitstek. Wees dus tijdens dit seizoen heel voorzichtig met het maken van vuur. Het bos is een (brand)gevaarlijke plaats voor het maken van vuur. Probeer het daarom zoveel mogelijk te beperken.

## ADRESGEGEVENS

**Hulpverleningszone Noord-Limburg/Brandweer Lommel**  
 Norbert Neeckxlaan 52 Z, 3920 Lommel  
 011 54 29 00  
 info@hvznl.be

**Gemeente Pelt**  
 Oude Markt 2, 3900 Pelt  
 011 94 94 94  
 vrijetijd@gemeentepelt.be