

PROVINCE DE LUXEMBOURG

ARRONDISSEMENT DE
MARCHE-EN-FAMENNE

COMMUNE

de

N A S S O G N E



R A P P O R T

accompagnant le budget de l'exercice 2011,
en application de l'article L1122-23 du Code de la
Démocratie locale et de la Décentralisation.

Vu l'article L1122-23 du Code de la Démocratie locale et de la Décentralisation ;

LE COLLEGE COMMUNAL présente, au Conseil communal, le rapport accompagnant le projet de budget de l'exercice 2011.

I. SYNTHÈSE DU PROJET DE BUDGET

RELEVÉ RECAPITULATIF DU BUDGET ORDINAIRE 2011 - DEPENSES :

Fonctions	Personnel 000/70	Fonctionn. 000/71	Transferts 000/72	Dette 000/7x	Total 000/73	Prélèv. 000/78	Total 000/75
000 Divers	0,00	0,00	0,00	0,00	0,00	0,00	0,00
009 Recettes & dépenses générales	0,00	0,00	2.308,00	17.332,22	19.640,22	0,00	19.640,22
019 Dette générale	0,00	0,00	0,00	0,00	0,00	0,00	0,00
029 Fonds	0,00	0,00	0,00	0,00	0,00	0,00	0,00
049 Impôts et Redevances	0,00	0,00	3.500,00	0,00	3.500,00	0,00	3.500,00
059 Assurances	23.000,00	48.900,00	0,00	0,00	71.900,00	0,00	71.900,00
123 Administration générale	840.932,75	233.369,18	95.725,00	48.971,95	1.218.998,88	0,00	1.218.998,88
129 Patrimoine privé	0,00	134.950,00	0,00	12.629,07	147.579,07	0,00	147.579,07
139 Services généraux	66.714,25	0,00	3.900,00	0,00	70.614,25	0,00	70.614,25
149 Calamités	0,00	0,00	0,00	0,00	0,00	0,00	0,00
159 Relations avec l'étranger	0,00	0,00	0,00	0,00	0,00	0,00	0,00
169 Aide aux pays en voie de dév.	0,00	0,00	0,00	0,00	0,00	0,00	0,00
369 Pompiers	0,00	0,00	219.966,33	0,00	219.966,33	0,00	219.966,33
399 Justice - Police	0,00	135,00	204.616,80	0,00	204.751,80	0,00	204.751,80
499 Communic. - Voirie - Cours d'eau	961.131,52	220.118,07	3.021,76	297.752,98	1.482.024,33	0,00	1.482.024,33
599 Commerce - Industrie	100.724,77	27.110,00	20.588,51	0,00	148.423,28	0,00	148.423,28
699 Agriculture	71.453,36	69.700,00	0,00	68.434,93	209.588,29	0,00	209.588,29
729 Ens.gard(721), Ens.prim(722)	504.523,30	172.634,37	7.950,00	87.302,32	772.409,99	0,00	772.409,99
739 Ens.sec(731),art(734),tech(735)	1.833,97	400,00	0,00	0,00	2.233,97	0,00	2.233,97
749 Enseignement supérieur	0,00	0,00	0,00	0,00	0,00	0,00	0,00
759 Enseignement pour handicapés	0,00	0,00	0,00	0,00	0,00	0,00	0,00
767 Bibliothèques publiques	45.337,54	27.650,00	0,00	0,00	72.987,54	0,00	72.987,54
789 Education Popul. et Arts	43.834,33	98.702,00	55.983,35	13.094,03	211.613,71	0,00	211.613,71
799 Cultes	0,00	9.099,16	80.924,72	18.433,70	108.457,58	0,00	108.457,58
839 Sécurité et Assist. sociale	0,00	2.500,00	467.102,59	0,00	469.602,59	0,00	469.602,59
849 Aide sociale et familiale	17.230,65	10.000,00	28.781,00	0,00	56.011,65	0,00	56.011,65
859 Emploi	0,00	0,00	0,00	0,00	0,00	0,00	0,00
872 Institutions de soins	0,00	0,00	47.296,77	32.934,84	80.231,61	0,00	80.231,61
874 Alimentation - Eau	147.806,25	486.848,74	7.800,00	63.352,75	705.807,74	0,00	705.807,74
876 Désinfect.-Nett.-Immond.	0,00	394.825,00	25.000,00	24.025,33	443.850,33	0,00	443.850,33
877 Eaux usées	0,00	5.000,00	5.000,00	42.024,44	52.024,44	0,00	52.024,44
879 Cimetières- Protec.environ.	2.618,96	4.350,00	5.195,30	14.300,30	26.464,56	0,00	26.464,56
939 Logement - Urbanisme	0,00	8.125,00	16.560,00	98.144,56	122.829,56	0,00	122.829,56
999 Total exercice propre	0,00	0,00	0,00	0,00	0,00	0,00	0,00
Total	2.827.141,65	1.954.416,52	1.301.220,13	838.733,42	6.921.511,72		6.921.511,72
Balances exercice propre					Déficit	0,00	
Exercices antérieurs					Dépenses Ordinaire		76.908,00
					Déficit	0,00	
Totaux exercice propre + exercice antérieurs					Dépenses Ordinaire		6.998.419,72
069 Prélèvements							0,00
Total général							6.998.419,72
Résultat général					Mali	0,00	

RELEVÉ RECAPITULATIF DU BUDGET ORDINAIRE 2011 – RECETTES :

Fonctions	Prestations 000/60	Transferts 000/61	Dettes 000/62	Total 000/63	Prélèv. 000/68	Total 000/65
000 Divers	0,00	0,00	0,00	0,00	0,00	0,00
009 Recettes & dépenses générales	0,00	37.709,78	870,00	38.579,78	0,00	38.579,78
019 Dette générale	0,00	0,00	0,00	0,00	0,00	0,00
029 Fonds	0,00	1.313.887,36	0,00	1.313.887,36	0,00	1.313.887,36
049 Impôts et Redevances	0,00	2.676.848,33	0,00	2.676.848,33	0,00	2.676.848,33
059 Assurances	0,00	5.000,00	0,00	5.000,00	0,00	5.000,00
123 Administration générale	4.400,00	187.923,32	0,00	192.323,32	0,00	192.323,32
129 Patrimoine privé	34.300,00	0,00	10.960,12	45.260,12	0,00	45.260,12
139 Services généraux	13.554,15	0,00	0,00	13.554,15	0,00	13.554,15
149 Calamités	0,00	0,00	0,00	0,00	0,00	0,00
159 Relations avec l'étranger	0,00	0,00	0,00	0,00	0,00	0,00
169 Aide aux pays en voie de développement	0,00	0,00	0,00	0,00	0,00	0,00
369 Pompiers	0,00	0,00	0,00	0,00	0,00	0,00
399 Justice - Police	0,00	0,00	0,00	0,00	0,00	0,00
499 Communic. - Voirie - Cours D'eau	4.489,00	160.457,56	0,00	164.946,56	0,00	164.946,56
599 Commerce - Industrie	4.000,00	53.000,00	96.890,49	153.890,49	0,00	153.890,49
699 Agriculture	1.177.505,84	42.000,00	0,00	1.219.505,84	0,00	1.219.505,84
729 Ens.gard(721), Ens.prim(722)	12.700,00	299.640,85	0,00	312.340,85	0,00	312.340,85
739 Ens.sec(731),art(734),tech(735)	0,00	0,00	0,00	0,00	0,00	0,00
749 Enseignement supérieur	0,00	0,00	0,00	0,00	0,00	0,00
759 Enseignement pour handicapés	0,00	0,00	0,00	0,00	0,00	0,00
767 Bibliothèques publiques	800,00	22.576,50	0,00	23.376,50	0,00	23.376,50
789 Education Popul. et Arts	9.000,00	28.612,52	1.687,38	39.299,90	0,00	39.299,90
799 Cultes	0,00	0,00	0,00	0,00	0,00	0,00
839 Sécurité et Assist. sociale	0,00	0,00	0,00	0,00	0,00	0,00
849 Aide sociale et familiale	0,00	2.600,00	0,00	2.600,00	0,00	2.600,00
859 Emploi	0,00	0,00	0,00	0,00	0,00	0,00
872 Institutions de soins	0,00	0,00	0,00	0,00	0,00	0,00
874 Alimentation - Eau	692.299,96	11.270,00	7.973,11	711.543,07	0,00	711.543,07
876 Désinfect.-Nett.-Immond.	5.000,00	0,00	85,50	5.085,50	0,00	5.085,50
877 Eaux usées	0,00	0,00	0,00	0,00	0,00	0,00
879 Cimetières-Protec.environ.	3.500,00	130,00	0,00	3.630,00	0,00	3.630,00
939 Logement - Urbanisme	0,00	71,93	0,00	71,93	0,00	71,93
999 Total exercice propre	0,00	0,00	0,00	0,00	0,00	0,00
Total	1.961.548,95	4.841.728,15	118.466,60	6.921.743,70		6.921.743,70
Balances exercice propre				Excédent	231,98	
Exercices antérieurs				Recettes Ordinaire		450.000,00
				Excédent	373.092,00	
Totaux exercice propre + exercice antérieurs				Recettes Ordinaire		7.371.743,70
069 Prélèvements						0,00
Total général						7.371.743,70
Résultat général				Boni	373.323,98	

RELEVÉ RECAPITULATIF DU BUDGET EXTRAORDINAIRE 2011 –DEPENSES :

Fonctions	Transferts 000/90	Investis. 000/91	Dettes 000/92	Total 000/93	Prélèvements 000/98	Total 000/95
000 Divers	0,00	0,00	0,00	0,00	0,00	0,00
009 Recettes & dépenses générales	0,00	0,00	0,00	0,00	0,00	0,00
019 Dette générale	0,00	0,00	0,00	0,00	0,00	0,00
029 Fonds	0,00	0,00	0,00	0,00	0,00	0,00
049 Impôts et Redevances	0,00	0,00	0,00	0,00	0,00	0,00
059 Assurances	0,00	0,00	0,00	0,00	0,00	0,00
123 Administration générale	6.345,68	7.000,00	0,00	13.345,68	0,00	13.345,68
129 Patrimoine privé	0,00	123.750,00	0,00	123.750,00	0,00	123.750,00
139 Services généraux	0,00	0,00	0,00	0,00	0,00	0,00
149 Calamités	0,00	0,00	0,00	0,00	0,00	0,00
159 Relations avec l'étranger	0,00	0,00	0,00	0,00	0,00	0,00
169 Aide aux pays en voie de développement	0,00	0,00	0,00	0,00	0,00	0,00
369 Pompiers	0,00	0,00	0,00	0,00	0,00	0,00
399 Justice - Police	0,00	0,00	0,00	0,00	0,00	0,00
499 Commun. - Voirie - Cours d'eau	28.470,00	655.400,00	0,00	683.870,00	0,00	683.870,00
599 Commerce - Industrie	0,00	0,00	0,00	0,00	0,00	0,00
699 Agriculture	19.085,12	53.000,00	0,00	72.085,12	0,00	72.085,12
729 Ens.gard(721), Ens.prim(722)	888,13	298.500,00	0,00	299.388,13	0,00	299.388,13
739 Ens.sec(731),art(734),tech(735)	0,00	0,00	0,00	0,00	0,00	0,00
749 Enseignement supérieur	0,00	0,00	0,00	0,00	0,00	0,00
759 Enseignement pour handicapés	0,00	0,00	0,00	0,00	0,00	0,00
767 Bibliothèques publiques	0,00	0,00	0,00	0,00	0,00	0,00
789 Education Popul. et Arts	48.786,07	1.209.000,00	0,00	1.257.786,07	0,00	1.257.786,07
799 Cultes	0,00	0,00	0,00	0,00	0,00	0,00
839 Sécurité et Assist. sociale	0,00	0,00	0,00	0,00	0,00	0,00
849 Aide sociale et familiale	0,00	0,00	0,00	0,00	0,00	0,00
859 Emploi	0,00	0,00	0,00	0,00	0,00	0,00
872 Institutions de soins	0,00	0,00	0,00	0,00	0,00	0,00
874 Alimentation - Eau	0,00	162.000,00	0,00	162.000,00	0,00	162.000,00
876 Désinfect.-Nett.-Immond.	0,00	8.000,00	0,00	8.000,00	0,00	8.000,00
877 Eaux usées	0,00	0,00	36.425,00	36.425,00	0,00	36.425,00
879 Cimetières-Protéc.environ.	0,00	240.350,92	0,00	240.350,92	0,00	240.350,92
939 Logement - Urbanisme	0,00	0,00	0,00	0,00	0,00	0,00
999 Total exercice propre	0,00	0,00	0,00	0,00	0,00	0,00
Total	103.575,00	2.757.000,92	36.425,00	2.897.000,92		2.897.000,92
Balances exercice propre				Déficit	46.289,92	
Exercices antérieurs				Dépenses Extraordinaire		1.983.559,60
				Déficit	0,00	
Totaux exercice propre + exercice antérieurs				Dépenses Extraordinaire		4.880.560,52
069 Prélèvements						158.275,22
Total général						5.038.835,74
Résultat général				Mali	0,00	

RELEVÉ RECAPITULATIF DU BUDGET EXTRAORDINAIRE 2011 – RECETTES :

Fonctions	Transferts 000/80	Investiss. 000/81	Dettes 000/82	Total 000/83	Prélèv. 000/88	Total 000/85
000 Divers	0,00	0,00	0,00	0,00	0,00	0,00
009 Recettes & dépenses générales	0,00	0,00	0,00	0,00	0,00	0,00
019 Dette générale	0,00	0,00	0,00	0,00	0,00	0,00
029 Fonds	0,00	0,00	0,00	0,00	0,00	0,00
049 Impôts et Redevances	0,00	0,00	0,00	0,00	0,00	0,00
059 Assurances	0,00	0,00	0,00	0,00	0,00	0,00
123 Administration générale	0,00	0,00	0,00	0,00	0,00	0,00
129 Patrimoine privé	68.383,00	156.686,00	52.417,00	277.486,00	0,00	277.486,00
139 Services généraux	0,00	0,00	0,00	0,00	0,00	0,00
149 Calamités	0,00	0,00	0,00	0,00	0,00	0,00
159 Relations avec l'étranger	0,00	0,00	0,00	0,00	0,00	0,00
169 Aide aux pays en voie de développement	0,00	0,00	0,00	0,00	0,00	0,00
369 Pompiers	0,00	0,00	0,00	0,00	0,00	0,00
399 Justice - Police	0,00	0,00	0,00	0,00	0,00	0,00
499 Commun. - Voirie - Cours D'eau	364.700,00	0,00	265.100,00	629.800,00	0,00	629.800,00
599 Commerce - Industrie	0,00	0,00	0,00	0,00	0,00	0,00
699 Agriculture	15.000,00	0,00	23.000,00	38.000,00	0,00	38.000,00
729 Ens.gard(721), Ens.prim(722)	201.606,84	0,00	84.393,16	286.000,00	0,00	286.000,00
739 Ens.sec(731),art(734),tech(735)	0,00	0,00	0,00	0,00	0,00	0,00
749 Enseignement supérieur	0,00	0,00	0,00	0,00	0,00	0,00
759 Enseignement pour handicapés	0,00	0,00	0,00	0,00	0,00	0,00
767 Bibliothèques publiques	0,00	0,00	0,00	0,00	0,00	0,00
789 Education Popul. et Arts	902.500,00	0,00	283.500,00	1.186.000,00	0,00	1.186.000,00
799 Cultes	0,00	0,00	0,00	0,00	0,00	0,00
839 Sécurité et Assist. sociale	0,00	0,00	0,00	0,00	0,00	0,00
849 Aide sociale et familiale	0,00	0,00	0,00	0,00	0,00	0,00
859 Emploi	0,00	0,00	0,00	0,00	0,00	0,00
872 Institutions de soins	0,00	0,00	0,00	0,00	0,00	0,00
874 Alimentation - Eau	0,00	0,00	157.000,00	157.000,00	0,00	157.000,00
876 Désinfect.-Nett.-Immond.	0,00	0,00	0,00	0,00	0,00	0,00
877 Eaux usées	0,00	0,00	36.425,00	36.425,00	0,00	36.425,00
879 Cimetières-Protoc.environ.	100.000,00	0,00	140.000,00	240.000,00	0,00	240.000,00
939 Logement - Urbanisme	0,00	0,00	0,00	0,00	0,00	0,00
999 Total exercice propre	0,00	0,00	0,00	0,00	0,00	0,00
Total	1.652.189,84	156.686,00	1.041.835,16	2.850.711,00		2.850.711,00
Balances exercice propre				Excédent	0,00	
Exercices antérieurs				Recettes Extraordinaire		2.043.074,74
				Excédent	59.515,14	
Totaux exercice propre + exercice antérieurs				Recettes Extraordinaire		4.893.785,74
069 Prélèvements						145.050,00
Total général						5.038.835,74
Résultat général				Boni	0,00	





BUDGET EXTRAORDINAIRE EXERCICE 2011.

	<u>Dépenses</u>		<u>Recettes</u>		
	Montant	Article	Montant	Origine recette	Article
Solde des exercices antérieurs	1.885.559,60 €	000/992-51			
Non valeurs de subsides	90.435,00 €				
Tva bâtiment cinéraire	350,92 €				
2009 (chapitre 1^{er})					
Emprunt auteur de projet extension garage communal			20.000,00 €	Emprunt	421/961-51/2009- / - 20090026
Réfection aqueduc sur le ruisseau des compagnons + honoraires			30.000,00 €	emprunt	640/961-51/2009- / - 20090011
Réfection aqueduc sur le ruisseau des compagnons + honoraires			25.173,06 €	emprunt	640/961-51/2009- / - 20090011
Honoraires auteur de projet Petite Europe à Bande			10.000,00 €	emprunt	762/961-51/2009- / - 20090044
Honoraires auteur de projet Petite Europe à Bande			20.000,00 €	emprunt	762/961-51/2009- / - 20090044
Emprunt auteur de projet maison rurale de Nassogne			45.000,00 €	Emprunt	930/961-51/2009- / - 20090017
Schéma de structure			108.900,00 €	Subsides	930/665-52/2009- / - 20090016
			27.321,00 €	Emprunt	930/961-51/2009- / - 20090016
2010					
Camionnette plateau			24.998,06 €	Emprunt	421/961-51/2010- / -20100008
Entretien voirie agricole			13.200,00 €	Emprunt	630/961-51/2010- / -20100012
Auteur de projet pour aires multisports à Ambly, Forrières et plaine de jeux de Nassogne			10.000,00 €	Subsides	762/665-52/2010- / - 20100020
Pompe à eau pour le château d'eau de Nassogne			23.774,00 €	Emprunt	874/961-51/2010- / - 20100024
Maison rurale de Nassogne Travaux			614.508,87 €	emprunt part Etat	930/962-51/2010- / - 20090017
			690.656,67 €	solde subs.	930/665-52/2010- / - 20090017
			280.000,00 €	emprunt	930/961-51/2010- / - 20090017
Chambres froides pour cuisines de Forrières et Bande			10.559,78 €	Emprunt	722/961-51/2010- / -20100017
Logiciel cimetières			16.983,30 €	Emprunt	104/961-51/2010- / -20100027
2011					
Honoraires auteur de projet Petite Europe à Bande	30.000,00 €	762/733-60/2009- / - 20090044	24.000,00 €	Subsides	762/665-52/2009- / - 20090044
				Solde fds prop.	060/995-51/- / -20090044
Aménagement de la petite Europe	760.000,00 €	762/732-60/- / -20090044	608.000,00 €	Subsides	762/665-52/ / -20090044
			152.000,00 €	Emprunt	762/961-51/ / -20090044
Auteur de projet rue grand pré à Forrières	7.000,00 €	421/733-60/2007- / - 20100004		Fonds propres	060/995-51/- / -20100004
Aménagement de la rue Grand pré à Forrières	200.400,00 €	421/731-60/ / -20100004	152.300,00 €	Subsides	421/665-52/ / -20100004
			48.100,00 €	Emprunt	421/961-51/ / -20100004
Auteur de projet extension du garage communal	18.000,00 €	421/732-60/2009- / - 20090026	18.000,00 €	Emprunt	421/961-51/2009- / - 20090026
Auteur de projet Entretien de voiries droit de tirage 2010-2012	10.000,00 €	421/733-60/2010- / - 20100006		fonds propres	060/995-51/- / -20100006
Entretien de voiries droit de tirage 2010-2012	375.000,00 €	421/731-60/ / -20100006	185.000,00 €	emprunt	421/961-51/ / -20100006
			190.000,00 €	Subsides	421/665-52/ / -20100006

Auteur de projet Aire multisports à Bande	3.000,00 €	762/721-60/2009- / -20090001		fonds propres	060/995-51/- / -20100006
Travaux aire multisports à Bande	200.000,00 €	762/721-60/ - / -20090001	170.000,00 € 30.000,00 €	Subsides Emprunt	762/665-52/ - / -20090001 762/961-51/ - / -20090001
Auteur de projet sécurité et mobilité	20.000,00 €	421/733-60/2010- / -20100007		fonds propres	060/995-51/- / -20100007
Création d'un itinéraire tourist. de photographies anciennes à Grune	14.750,00 €	124/731-60/ - / -20100002	11.800,00 €	Subsides Solde fds prop.	124/665-52/ - / -20100002 060/995-51/- / -20100002
Vente de terrains à bâtir			156.686,00 €		124/761-52/ - / -20090005
Restauration pavillon des traqueurs	30.000,00 €	640/723-60/ - / -20090039	15.000,00 €	Subsides Solde fds prop.	640/665-52/ - / -20090039 060/995-51/- / -20090039
Auteur de projet pr extens. des infrastructures du RSC Nassogne (solde)	10.000,00 €	764/733-60/2009 - / -20090020	30.000,00 €	emprunt	764/961-51/2009 - / -20090020
Forages de puits pour service D.E.	110.000,00 €	874/725-60/ - / -20100030	110.000,00 €	emprunt	874/961-51/ - / -20100030
Entretien canalisations d'eau	25.000,00 €	874/735-60/ - / -20110001	25.000,00 €	emprunt	874/961-51/ - / -20110001
Achat duo-bacs	8.000,00 €	876/744-51/ - / -20110002		fonds propres	060/995-51/- / -20110002
Rénovation mur du cimetière de Forrières	240.000,00 €	878/721-60/ - / -20090014	100.000,00 € 140.000,00 €	Subsides emprunt	878/665-52/ - / -20090014 878/961/51/ - / -20090014
Châssis et coupoles Ecole de Bande	180.000,00 €	722/723-60/ - / -20110003	127.170,00 € 52.830,00 €	Subsides Emprunt	722/665-52/ - / -20110003 722/961-51/ - / -20110003
Isolation et châssis Patro Nassogne	54.000,00 €	124/723-60/ - / -20090037	38.583,00 € 15.417,00 €	Subsides Emprunt	124/665-52/ - / -20090037 124/961-51/- / -20090037
Chaudière à pellets Ecole d'Ambly	56.000,00 €	722/724-60/ - / -20110004	38.796,84 € 17.203,16 €	Subsides Emprunt	722/665-52/ - / -20110004 722/961-51/ - / -20110004
Isolation murs et toiture, châssis école maternelle de Nassogne	50.000,00 €	722/723-60/ - / -20090035	35.640,00 € 14.360,00 €	Subsides Emprunt	722/665-52/ - / -20090035 722/961-51/ - / -20090035
Panneaux photovoltaïques CPAS Forrières	55.000,00 €	124/724-60/ - / -20110005	18.000,00 € 37.000,00 €	Subsides Emprunt	124/665-52/ - / -20110005 124/961-51/ - / -20110005
Restauration château d'eau Nassogne	22.000,00 €	874/723-60/ - / -20110006	22.000,00 €	Emprunt	874/961-51/ - / -20110006
Remplacement 5 abris bus	28.000,00 €	422/721-60/ - / -20110007	22.400,00 €	Subsides Tec fonds propres	422/665-52/ - / -20110007 060/995-51/- / -20110007
Achat véhicule forestier 4x4	23.000,00 €	640/743-52/ - / -20110008	23.000,00 €	Emprunt	640/961-51/ - / -20110008
Isoloirs électoraux	7.000,00 €	104/741-98/ - / -20110009		fonds propres	060/995-51/- / -20110009
Achat nettoyeuse de surface haute pression	9.000,00 €	764/744-51/ - / -20110010		fonds propres	060/995-51/- / -20110010
Portail coulissant + clôtures rigides pour garage communal	15.000,00 €	421/723-60/ - / -20110011		fonds propres	060/995-51/- / -20110011
Sécurisation des plaines de jeux et zone de chute écoles	14.000,00 €	765/725-54/ - / -20110012		fonds propres	060/995-51/- / -20110012
Auteur de projet pour aménagement salle St Pierre à Grune	60.000,00 €	762/733-60/ - / -20110013	60.000,00 €	Emprunt	762/961-51/ - / -20110013
Libération parts AIVE travaux d'égouttage	36.425,00 €	877/812-51/ - / -20110014	36.425,00 €	Emprunt	877/961-51/ - / -20110014
Compresseur 50% Voirie	5.000,00 €	421/744-51/ - / -20110015		fonds propres	060/995-51/- / -20110015
Compresseur 50% D.E.	5.000,00 €	874/744-51/ - / -20110015		fonds propres	060/995-51/- / -20110015
3 tableaux pour écoles	12.500,00 €	722/744-51/ - / -20110016		fonds propres	060/995-51/- / -20110016
Chaudière pour garage communal	32.000,00 €	421/724-60/ - / -20110017	32.000,00 €	Emprunt	421/961-51/- / -20110017
Plaine de jeux de Nassogne	166.000,00 €	762/721-60/ - / -20100020	41.500,00 € 124.500,00 €	Emprunt Subsides	762/961-51/ - / -20100020 762/665-52/ - / -20100020
	4.867.420,52 €		4.893.785,74 €		



II. NOTES SUR LA POLITIQUE GÉNÉRALE ET FINANCIÈRE DE LA COMMUNE

ORDINAIRE.

Le budget ordinaire reflète les engagements récurrents que le Conseil s'est fixé antérieurement :

	2011	2009	Différence	%
Recettes	7.371.743,70	7.165.671,00	206.072,70	2,88%
Dépenses	6.998.419,72	7.017.514,88	-19.095,16	-0,27%
Résultats	373.323,98	148.156,12		

Les dépenses enregistrent les variations suivantes :

- Fonctionnement : + 51.887,29 € (+ 2,73 %)
- Dette : - 90.512,95 € (- 9,74 %)
- Transfert : - 95.808,92 € (- 6,86 %)
- Personnel : +115.199,47 € (+ 4,25 %)
- Exercices antérieurs : + 139,95 € (+ 0,18 %)

On retrouve les différences de recettes au niveau :

- Transferts : +185.250,60 € (+ 3,98 %)
- Prestations : + 141.111,74 € (+ 7,75 %)
- Dette : - 22.650,70 € (- 16,05 %)
- Exercices antérieurs : - 97.638,94 € (- 17,83 %)

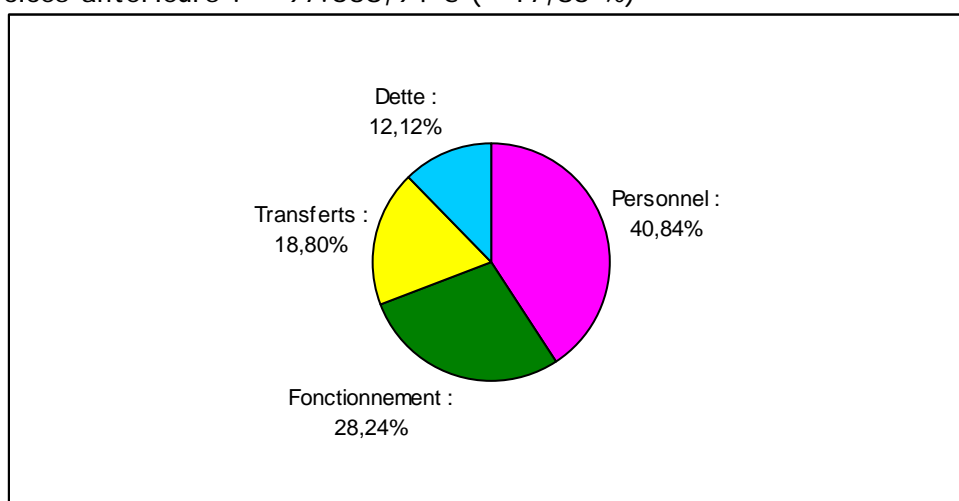

Le budget ordinaire présente un boni de 373.323,98 € (la règle du tiers boni est respectée), la charge de la dette diminue de 67.862,25 €.

Nous disposons toujours d'un fonds de réserve de 450.000,00 € du fait de l'excellente vente de bois de 2006. Sur ce fonds de réserve, nous n'avons rien prélevé pour 2011.

EXTRAORDINAIRE.

Le budget extraordinaire (à l'exercice propre + exercices antérieurs) prévoit des investissements pour un montant de 5.038.835,74 €.

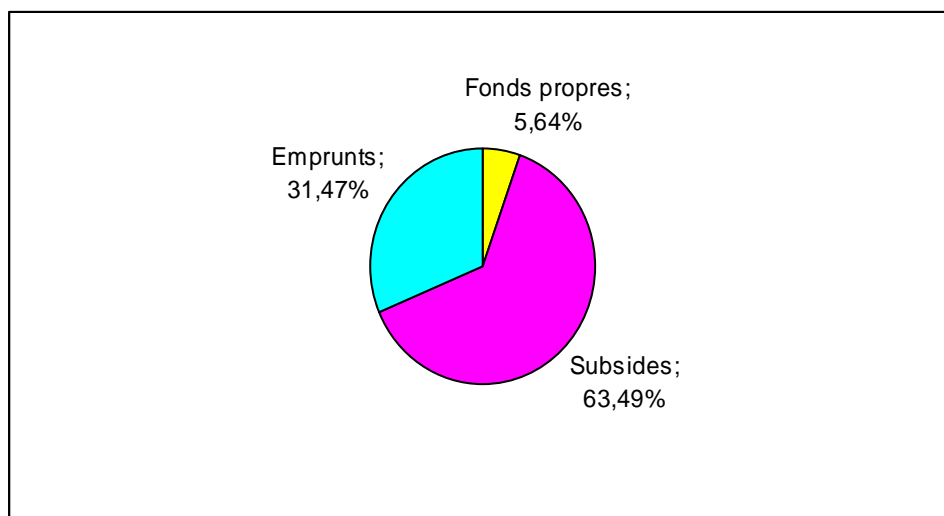

Le Bourgmestre, en charge des finances.

M. QUIRYNEN

III. - SITUATION DE L'ADMINISTRATION ET DES AFFAIRES DE LA COMMUNE

A. POPULATION

Habitants au 31 décembre 2009 : 5.205

Habitants au 31 décembre 2010 : 5.200

Chiffres par section :	AMBLY	462	BANDE	726
	FORRIERES	1.304	GRUNE	342
	HARSIN	604	LESTERNY	207
	MASBOURG	207	NASSOGNE	1.348

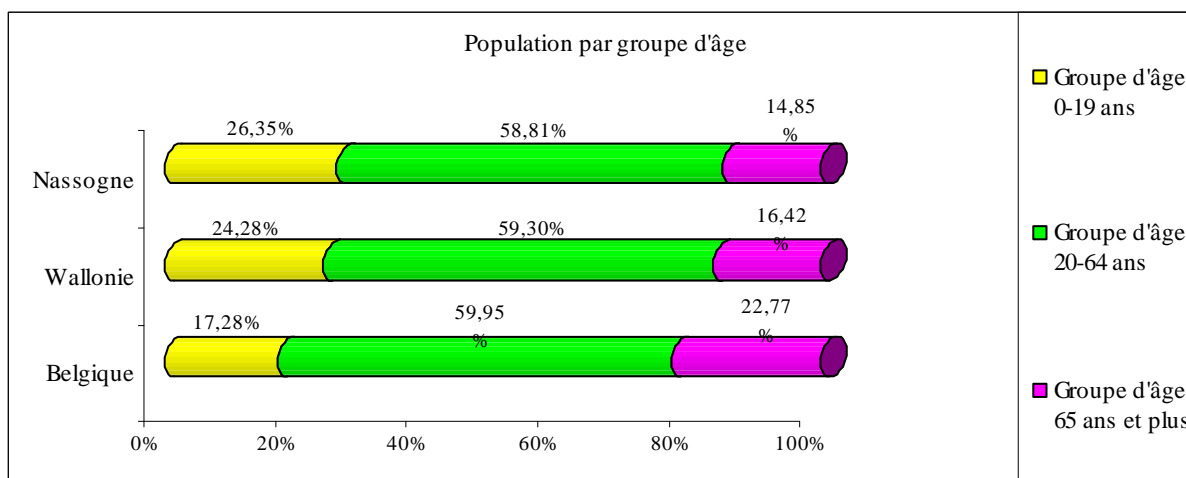
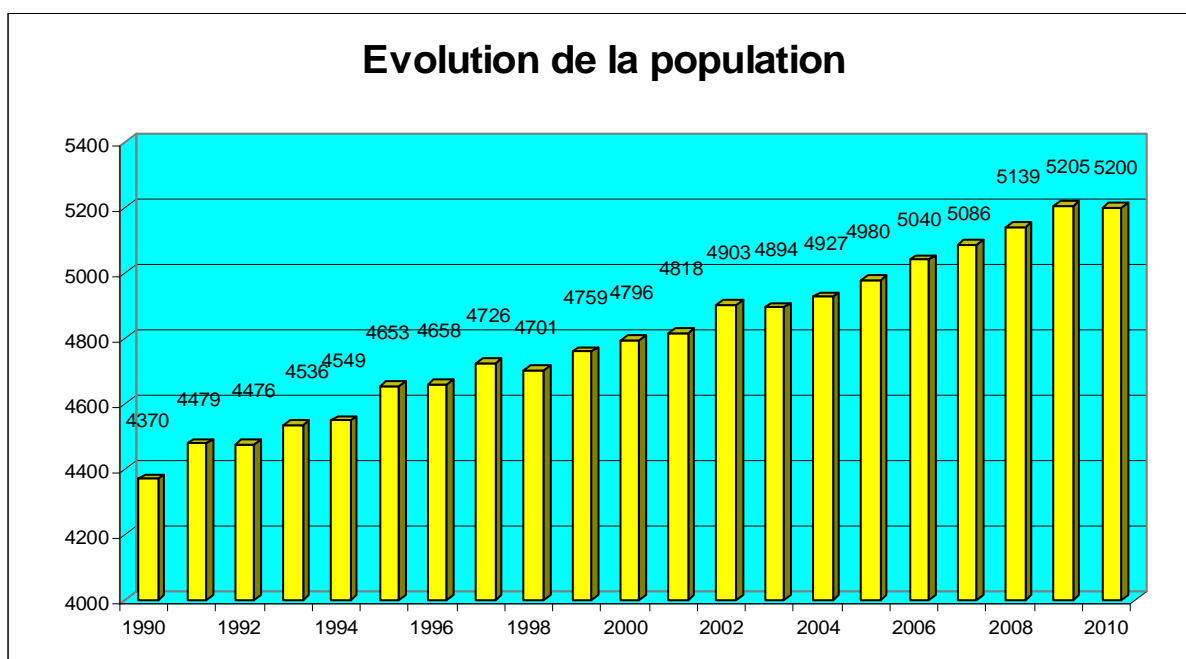

temporaires

Pyramide des âges au 1er janvier 2011.

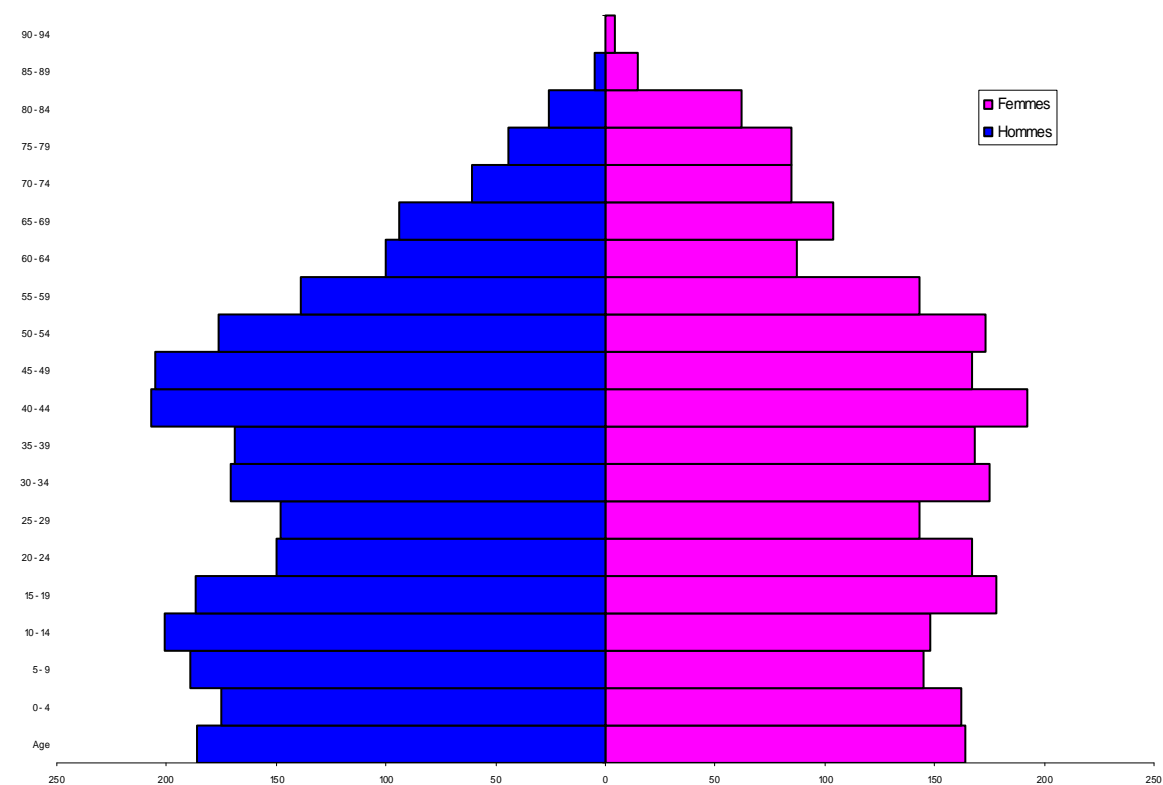

INSCRIPTIONS ET RADIATIONS

394 personnes ont été inscrites à la population pendant l'année 2010, dont 385 venant d'une autre commune du royaume et 9 de l'étranger.

424 personnes ont été rayées de la population, par suite de départ, pendant l'année 2010, dont 399 pour une autre commune du royaume, 7 pour l'étranger et 18 rayées d'office, c'est-à-dire parties sans laisser d'adresse et dont on ignore la résidence.

ETAT CIVIL

B.

Naissance : 67 dont 33 garçons et 34 filles.

Décès : 45 dont 33 du sexe masculin et 12 du sexe féminin
(et 9 personnes non domiciliées dans la commune)

Divorces : 12

Mariages : 26 dont 2 transcriptions de mariage à l'étranger.

Divers (options de patrie, naturalisations,...)

- Reconnaissance : 6

- Option de nationalité : 1

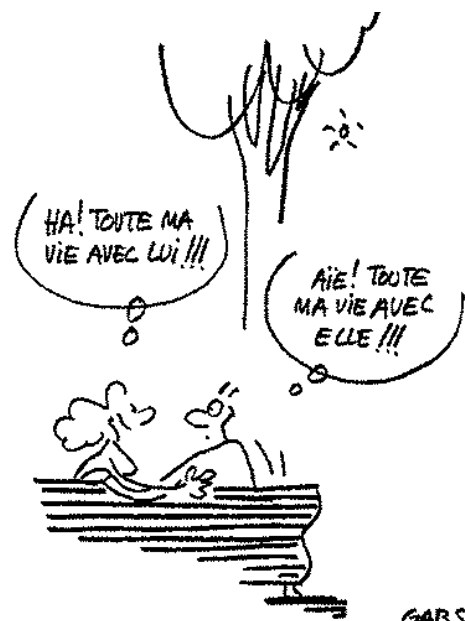
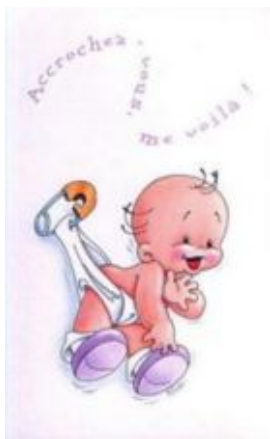

GABS.

C. CONSEIL COMMUNAL

Changements dans la composition du Conseil communal depuis la communication du rapport de l'année précédente : aucune modification.



D. COLLEGE COMMUNAL

Changements dans la composition du Collège communal au 1^{er} novembre 2010 :

- démission de Marcel SEPUL, Bourgmestre, qui reste conseiller communal
- nomination de Marc QUIRYNEN, Bourgmestre
- nomination de Vincent PEREMANS, Echevin



E. TRAVAUX – ANNEE 2010.

Partie 1.

TRAVAUX EXECUTES OU EN COURS

TRAVAUX FORESTIERS



Construction d'une aire de vision dans le cadre du projet Life

- 04/08/08 : PV réception pour un montant de 24.158,86 €
- 14/07/2010 : subside reçu de 11.979,60 €

Devis subventionnable : électrification du pavillon du Laid trou et remise en état de valorisation de l'arboretum de Forrières:

- 25/09/08 : DCC approuvant devis au montant de 86.875,00 TVAC subsidiable au montant de 52.787,50 €
- 05/10/09 : Devis Interlux 98.570,23 €.
- Automne 2010 : fin des travaux

Devis subventionnable : Travaux de plantations

- 30/01/08 : DCC approuvant le devis au montant de 61.935,77 € TVAC subsidiable au montant de 20.540,61 €
- 27/10/08 : DCE cahier des charges
- 01/12/08 : PV attribution et notification à Arbo Plants de Marche-en Famenne
- Dossier toujours en cours de réalisation.

Installation de panneaux d'information en bois (PGI SH) :

- 17/03/08 : PV attribution Punch Communication au montant de 3.467,26 € pour 6 panneaux (2 à Nassogne et 4 à St Hubert).
- 01/2010 : Dde liquidation du subside

ETAT 113 : 72.489,00 €

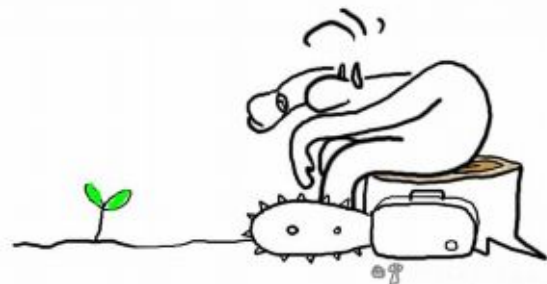

PLAN TRIENNAL 2001-2003

Signé par le ministre le 16 juin 2001.

Année 2003 : Réfection de la route Ambly-Jemelle

- 07/11/05 : réception provisoire des travaux au montant de 376.543,71 € TVAC..
- En attente de réception définitive.



PLAN TRIENNAL 2004-2006

2005.1 : Aménagement de sécurité routière de la rue du Thier des Gattes à Nassogne

- 25/09/07 PV réception provisoire au montant de 433.625,52 € TTC
- Avril 2010 : réception définitive.
- 03/05/10 : Mainlevée totale

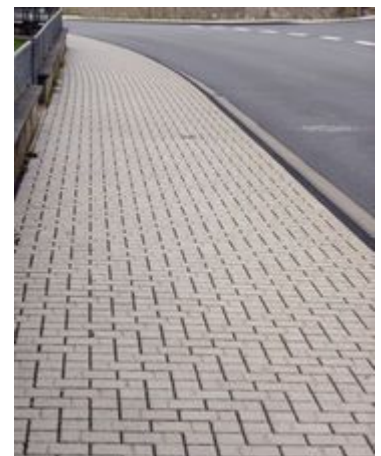

Plan Triennal 2007-2009

Année 2007

1. Entretien extraordinaire de la voirie

- 10/08/07 : Accord du Ministre sur un montant estimatif de 374.211 € avec subside de 235.750 €
- 10/03/08 : Attribution à la SA Socogetra : 401.260 TVAC
- 17/06/08 : Ordre de commencer les travaux
- 16/12/08 : Réception provisoire.
- 23/12/2010 : demande de réception définitive par Socogetra

Année 2008

1. Aménagement d'un cheminement piéton sécurisé le long de la route de Marche

- 10/08/07 : Accord du Ministre sur un montant estimatif de 296.571 €, subside de 148.720 €



- 30/01/08 : Dossier d'exécution au Conseil au montant de 219.322 €
- 14/04/08 : Ouverture des offres
- 22/04/08 : Attribution à Bonfond SA au montant de 171.670, 69 € TVAC
- Janvier 09 : ordre de commencer
- 14/05/09 : Réception provisoire -
- En attente réception définitive

Année 2009

1. Réaménagement de la Rue Grand Pré à Forrières- Egouttage et aménagement voirie

- Remis dans le plan triennal 2010-2012 : travaux décidés.

VOIRIES - EGOUTTAGE

Travaux d'entretien extraordinaire 2005 :

- 07/11/2006 : Réception provisoire
- 20/12/2006 : Délibération du conseil communal visant l'extension du marché pour un montant supplémentaire de 35.545 € TVAC
- 20/12/2010 : demande de réception définitive par Socogetra



Dégâts d'hiver 2008-2009.

- 11/03/09 : Dcc marché de service pour auteur de projet
- 20/04/09 : Attribution au STP pour élaboration du projet
- 28/09/09 : DCC dossier exécution au montant de 300.320,72 € HTVA
- 06/09/10 : accord du pouvoir subsidiant au montant de 105.000 € TVAC
- 25/01/10 : Attribution à Halloy de Rochefort
- 01/10/2010 : Réception provisoire
- 03/11/2010 : DCE approuve décompte final au montant de 343.221,18 TVAC et honoraires
- 8/11/2010 : Mainlevée partielle

Egouttage du village de Lesterny :

- Maître de l'ouvrage : AIVE
- 21/05/07 : acceptation par le conseil de l'attribution du marché à la Socogetra au montant de 1.291.239 € Htva ;
- 30/04/09 : avenant n° 1 au montant de 463 505 € hTVA
- 25/09/09 : Réception provisoire.
- 21/04/2010 : DCC approuvant le décompte final des travaux d'égouttage et d'endoscopie au montant 1.736.045,59 Htva

EGLISE- PRESBYTERE - CIMETIERES

Bâtiment cinéraire à Forrières

- 10/10/08 : Promesse ferme de subsides plafonnée à 10.000€
- 18/09/09 : Dossier d'exécution au Conseil Communal au montant de 34.650€ HTVA
- 26/10/09 : Ouverture des offres
- 30/11/09 : DCE attribution à la SPRL PONCIN au montant de 36.488€ HTVA
- 21/12/09 : Ordre de commencer au 25/01/2010.
- 25/06/2010 : réception provisoire
- 05/10/2010 : Décompte final au montant de 53.690,71 TVAC
- 03/11/2010 : main levée partielle

Amélioration des accès pour les personnes à mobilité réduite au cimetière de Forrières.

- 11/2/09 : Dossier de subvention introduit dans le cadre de l'opération « Funérailles et sépultures 2009 » - Amélioration de l'accessibilité des cimetières pour les personnes à mobilité réduite
- 09/09/09 : Arrêté ministériel accordant la subvention de 100000 €.
- 20/11/09 : réunion plénière d'avant projet - Dossier d'exécution en cours d'élaboration
- 29/10/2010 : DCC dossier exécution des travaux
- 04/10/2010 : envoi au pouvoir subsidiant



Remplacement électrique église de Bande

- 29/04/09 : DCC marché de service auteur de projet
- 08/06/09 : DCE attribution au DST à Arlon
- 01/12/09 : Dossier d'exécution au montant de 52.864,90 € TVAC
- 15/02/2010 : PV attribution Ets Gilles Nicolas 6600 Noville au montant de 40.045,70 HTVA
- 02/07/2010 : PV réception provisoire

Travaux de maintenance porte entrée et chaire de vérité - Eglise de Grune

- 07/09/2010 : accord du conseil communal prise en charge des travaux : Devis estimatif à 2.200 €, TVAC.
- 13/12/2010 : facture finale au montant de 1.905,75 € TTC de Menuiserie Hayon de Nassogne

ECOLES

Ecole maternelle d'Ambly - 2ème phase :

- Délibération du conseil communal du dossier d'exécution visant les travaux :

LES NOUVELLES TECHNOLOGIES RENTRENT À L'ÉCOLE



- 31/01/07 : DCC lot 1 : 171.046 € TVAC
 - lot 2 : 23.355 € TVAC
- 20/04/07 : PV attribution : Lot1 : 197.519,67 € TVAC (subside CF) à Hons
Lot 2 : 31.209,83 € TVAC (fonds propres) à Jonckeu
- 08/05/08 : Réception provisoire Hons au montant de 207.467 € TTC
- 28/05/08 : Réception provisoire Jonckeu au montant de 31.292 € TTC
- 28/01/2010 : Réception définitive du lot 1 (Hons) et du lot 2 (Jonckeu)

Ecole de Bande : Renouvellement du chauffage - PTPN

- 25/09/08 : Délibération du conseil communal qui arrête le cahier des charges.
- 20/10/08 : P.V. ouverture des offres
- 27/10/08 : Attribution à SA Bande Chauffage au montant des 69.637,56 € TTC
- 28/10/08 : Dossier transmis à la Communauté Française pour demande de subside
- 04/06/09 : Réception provisoire des travaux au montant de 69.637, 56€ TTC
- Attente de réception définitive.

ECLAIRAGE

Ajouts lumineux dans l'entité de Nassogne

- Ajout de 2 foyers d'éclairage public place Sesette à Lesterny au montant de 6.506,36€.
- Extension du réseau électricité et éclairage, chemin d'Inzès Fochale à Nassogne au montant de 2900,24€.
- Extension du réseau d'éclairage public, Rue du Bonny à Bande au montant de 1.531,94€.
- Remplacement d'un foyer d'éclairage public cassé Rue Roly à Grune au montant de 793,17€.



RENOVATION RURALE.

Travaux subsidiés à 80 %

CONVENTION - EXECUTION 1999 (reportée à année 2001)-

Projet A02/1 : Aménagement de la place publique de Forrières : phase 2

- 08/05/07 : Réception provisoire au montant de 728.044,90 € TTC
- 15/01/10 : réception définitive





RENOVATION RURALE

Subsidié par la RW à 80 %

Nouveau Programme Communal de développement :

Année 2006-2007 : Diverses réunions CLDR et groupe de travail

03/10/07 : DCC fixe Règlement Organisation Intérieur et programmations projets

19/11/07 : PV attribution marché auteur de projet pour :

Bâtiment Servais

S. David (voir travaux décidés)

Ancienne école de Chavanne

S. David

Petite Europe :

Remacle (voir travaux décidés)

Sécurité routière Bande

Pierard

Salle Saint-Pierre

S. David

02/10/08 : Arrêté du Gouvernement régional wallon qui approuve le Programme Communal de Développement rural pour les 10 prochaines années.



P.

C.

CONVENTION - EXECUTION 2008 et 2009 A

Création d'une maison rurale à Nassogne (comprenant la réhabilitation du bâtiment Servais à Nassogne - SAR).

- 20/10/08 : DCC qui approuve le 1er projet du PCDR : Création d'une maison rurale à Nassogne -Auteur de projet Mr Serge David:
- 06/10/2009 : Accord du DR sur avant projet
- 17/12/09 : Dossier d'exécution au conseil reprenant les phases 1 et 2 :

	Part CGT	Part SAR	Part Communale	Part DR
Travaux	140.526,39	485.132,27	283.705,99	994.297,56
Honoraires auteur de projet			21.280,45	85.121,81
Honoraires techniques spéciales			12.619,94	50.479,78
Honoraires coordination			742,50	2.970
Montant total HTVA	140.526,39	485.132,27	318.348,89	1.132.869,15
TVA(21 %)	29.510,54	101.877,78	66.853,27	237.902,52
Montant total général	170.036,93	587.010,05	385.202,15	1.370.771,68

=2.513.020,81 TTC



- 17/02/2010 : Accord du DR part 1.370.771,68
- 26/02/2010 : Accord SAR part 485.132,27
- Mise en adjudication
- 26/04/2010 : approbation de l'attribution à SA Thomas et Piron au montant de 2.016.026 TVAC
- 28/06/2010 : Accord du DR sur attribution (1.214.834,46 €)
- 03/09/2010 : Accord du SAR sur attribution (534.216 €)
- 18/10/2010 : ordre de commencer les

travaux

- Lot 2 : Création d'un réseau de chaleur à Nassogne
- Auteur de projet : Mr F Bonmariage - SPRL Etudes Techniques
- 22/02/2010 : DCE approuve avant projet au montant de 465.268,40 Htva
- 08/07/2010 : accord du DR sur avant projet
- 08/07/2010 : DCC dossier exécution au montant de 533.140,28 TVAC
- 17/09/2010 : Accord DR part 369.104,21 €
- 16/11/2010 : Ouverture des offres.
- 27/12/2010 : Délibération du collège attribuant le marché à l'association momentanée Bande- Gillet rue du Vivier 11 à 6950 Nassogne

CONVENTION – EXECUTION 2009 B

- Rénovation de la « Petite Europe » à Bande
- 23/03/2009 : DCC qui sollicite la convention Exécution 2009 B
- 13/07/2009 : Convention signée par le Ministre au montant total de 830.500 € TTC et honoraires compris (subside DR et Ureba)
- 03/02/2010 : Avant projet vu par collège
- 05/07/2010 : Accord du DR sur avant projet au montant de la convention
- L'auteur de projet, Mr P Remacle, prépare le dossier d'exécution

Sécurité routière

Glissières de sécurité

- 01/12/09 : DCC marché de fourniture au montant estimatif de 17960 € TVAC
- 7/12/09 : Liste des fournisseurs au collège
- 21/12/09 : attribution du marché à Poncelet SA de Grivegnée au montant de 13.831,53 HTVA.
- 01/06/10 : PV de réception provisoire.



Carrefour Rue de Coumont à Nassogne (Subside par SPW-Opération pilote)

- 02/08/07 : DCC marché auteur de projet
- 20/08/07 : Attribution du marché à Lacasse Monfort

- 18/06/09 : DCC cahier des charges au montant de 255.000 € TTC
- 21/09/09 : Lancement du marché
- 26/10/09 : Ouverture des offres
- 21/12/09 : Attribution à l'entreprise Javaux Frères de Ochamps au montant de 218.261,92 € TVAC subsidié à 80 % par SPW (plafonné à 200.000 €).
- 19/10/2010 : PV réception provisoire
- 20/12/2010 : DCE décompte final au montant de 218.688,01 € et mainlevée partielle

DIVERS

Installation de panneaux photovoltaïques

- 30/04/09 : DCC approuvant le CSC au montant estimatif de 63.580 € TVAC
- 15/06/09 : Attribution à Habitat Bois à Halma au montant de 55.647,90 TVAC
- 10/08/09 : Ordre de commencer les travaux
 - Subside UREBA : 19.074,00 €
 - Subside SPW : 31.790,00 €
- 31/05/2010 : PV réception
- 02/06/2010 : demande de subside
- 12/11/2010 : Subside reçu UREBA : 16.694,37 €
Subside reçu SPW : 27.823,95 €



Rénovation de l'aqueduc du Ponts des compagnons

Auteur de projet : SPRL Etudes Techniques de Marche en Famenne

- 28/09/09 : Dossier d'exécution au montant estimatif de 24.980 € HTVA
- 21/12/09 : Attribution à la SA Deumer à 6660 Houffalize.
- 01/02/10 : Ordre de commencer les travaux.
- 24/08/10 : Réception provisoire.
- 29/09/10 : DCC au montant du décompte final des travaux : 43.586,48 HTVA.

Remplacement de la passerelle SNCB au dessus de la Lhomme

- 11/03/09 : DCC approuvant le CSC au montant de 50.000 € TVAC proposé par le SPW- auteur de projet
- 18/03/09 : Demande de subside pour 60 %
- 18/06/09 : Attribution du marché à la société Meuse Travaux au montant de 65.178,94 € TTC

Le SPW - DGARNE est chargé de l'exécution des travaux et des démarches pour le subside.

- 05/08/2010 : Promesse du subside : 39.107,00€
- 13/12/2010 : Notification des travaux à Meuse Travaux

PLAN MERCURE

Espace de convivialité à Grune.

- 02/08/07 DCC cahier des charges pour auteur de projet
- 20/08/07 DCE attribution Lacasse Monfort
- 27/12/07 RW projet retenu « Espace de convivialité à Grune » au montant estimatif de 181.000 € TTC
- 18/08/2008 : PV ouverture des offres

- 06/10/2008 : DCE attribution à TVB de Bastogne au montant de 144.238,97 €
 - 06/10/2008 : ordre de commencer les travaux au 03/11/2008
 - 30/04/2009 : Réception provisoire
- En attente de réception définitive.

Aménagement d'une aire multisports à Bande

- 27/11/08 DCC cahier des charges auteur de projet et coordinateur projet
- 19/01/09 : attribution à Lacasse Monfort
- 28/09/09 : DCC dossier d'exécution à 190.855,54 TTC
- 18/11/09 : Envoi dossier à SPW pour subsides
- 27/01/10 : Modification du dossier d'exécution : poste de drainage
- 03/06/2010 : DCC Comité d'accompagnement mis en place
- 17/12/2010 : Promesse ferme de subside
- Avis de marché lancé.
- 14/02/2011 : ouverture des offres



Lotissements communaux :

Lotissement rue Sausset à Bande :

- 02/09/08 : exécution du permis de lotir à la SPRL Rossignol
- 23/12/09 : envoi du dossier de demande de permis de lotir au département aménagement du territoire et urbanisme. La demande comporte 16 lots constructibles.
- 03/06/2010 : DCC marché de service pour auteur de projet réalisation des placettes
- 12/07/2010 : ouverture des offres.

Dossier en attente de prises de décision par les responsables communaux

TRAVAUX REALISES PAR LES SERVICES COMMUNAUX.

Travaux réalisés pour la distribution d'eau

1. Remplacer 65 m de conduite, rue des Alliés à FORRIERES

Matériaux : 2.839,44 €

2. Travaux d'amélioration des captages : source de Grune

Matériaux : 878,73 €

3. Changer boiler électrique de 150L à l'école d'Ambly

Matériaux : €

4. Placer lave main et rince bouche à l'école d'Ambly

Matériaux : €

- 5 Placer mélangeur eau chaude/eau froide aux douches du football de Forrières

Matériaux €

6. Placer chauffe eau électrique au « Laid Trou » à Nassogne

7. Placer évier en inox+ armoire au syndicat à Nassogne

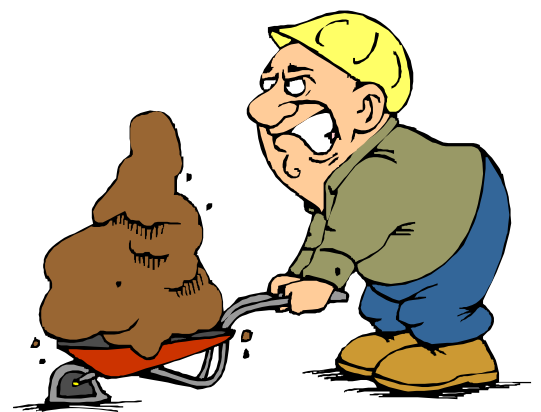

8. Raccorder un évier et un chauffe eau électrique au CPAS à Forrières
9. Remplacer chauffe eau électrique 10L à la cuisine de l'école de Grune
10. Réalisation de 28 nouveaux raccordements d'eau sur l'entité
11. Changer 10 raccordements en plomb
Matériaux 2.034,10 €
12. Réparation de 9 fuites d'eau sur l'entité
13. Réparation de 2 conduites arrachées par des entreprises



Travaux réalisés par les ouvriers communaux

1. Presbytère de Forrières : nouvelle installation électrique, informatique, tapissage en fibres de verre, peintures intérieures et extérieures, changement de serrures, carrelage WC :
Matériaux : ± 8000 €
- Mur d'enceinte - rejointoyage et couvre mur (en 2 parties)
Matériaux : ± 6000 € + ± 1500 €
2. Presbytère de Nassogne : rénovation installation électrique
Matériaux : ± 1.200€
3. Divers empierrements en forêt (à la demande d'agents forestiers)
Bois Mouton, Hedrée, Charneux
4. Ecole de Chavanne : meubles ordinateur (panneaux en bois) et portemanteaux :
Matériaux : ± 400 € et ± 300 €
5. Tracteur : réparation trémie - pompe- roulement
Matériaux : ± 2200 €
6. Travaux ferronnerie (portiques et bac à fleur)
Matériaux : ± 1.100 €
7. Egouttage au Ry d'Oeure à Grune
Matériaux : ± 900 €
8. Site du Pavillon du Laid Trou : empierrement
Matériaux : ± 400 €
9. Cimetières de l'entité : grenailles



Matériaux : ± 1500 €

10. Captage de Bande : Tuyaux et drains

Matériaux : ± 800 €

11. Marché du terroir : panneaux informatifs

Matériaux : ± 1000 €

12. Egouttage – rue de Masbourg à Nassogne

Matériaux : ± 4000 €

13. Bibliothèque : meubles (panneaux...)

Matériaux : ± 400 €

-Peintures des châssis :

Matériaux : ± 200€

14. Réparation des voiries - tarmac sur toute l'entité

Matériaux : ± 36000 €

15. Charneux : pose d'un drain voirie + empierrement + tarmac

Matériaux : ± 4200 €

16. Ecole de Lesterny – de Grune : clôture grillage

Matériaux : ± 1100 €

17. Bande – rue Inzehambay – drain et empierrement

Matériaux : 400 €

18. Château du bois : peintures

Matériaux : ± 1000 €

19. Réparation des nids de poule – compomac

Matériaux : ± 3000 €

20 Travaux divers écoles : peinture – panneaux ...

Matériaux : ± 3000 €

21. Chalet près de l'ancienne école de Chavanne : peinture

Matériaux : ± 500 €

22. Ry du Nanfurnal : deux passerelles rénovées

Matériaux : ± 1000 €

23. Forrières : filets d'eau

Matériaux : ± 5200 €

24 Aménagement de parkings au terrain de football de Bande

25 Aménagement d'un accès pour les élèves de maternelle à l'école de Bande



27 Grille devant les vitraux à l'église de Forrières

Travaux annuels :

Travaux de remise en état des plaines de jeux

Entretien de fossés.

Entretien des circuits de promenade + panneaux.

Remise en état des bancs, des panneaux de signalisation.

Panneaux zones de préventions prises d'eau

Marquage de sécurité routière.

Entretien des bâtiments communaux.

Réfection de nids de

Placement de filets d'eau.



poules.



Partie 2. TRAVAUX DECIDES (décision Conseil).

TRAVAUX FORESTIERS

Devis subventionnable : Aménagement du pavillon des traqueurs en aire de bivouac permanente:

- 18/08/08 : DCE approuvant devis au montant de 23.595 € TVAC
- 20/08/08 : envoi dossier de subside
- 2010 : Elaboration du cahier des charges

ECOLES

Nouvelle Ecole à Nassogne .

- Auteur de projet : P. Remacle
- 25/1/99 : principe des travaux au conseil au montant de 26.646.499,-Frs TTC



- 9/2/99 : Accusé de réception pour demande de promesse de principe.
- décembre 02 : courrier à la Ministre pour connaître le stade du dossier et stimuler son avancement.
- Août 2007 : courrier au Conseil de l'Enseignement pour introduire la construction de l'école dans le stock de lancement du financement alternatif (Partenariat Privé Public)
- 18/06/2009 : DCC : convention de gestion de projet avec la Communauté Française - partenariat public privé
- Octobre 2010 : décision de la Communauté française de revoir le système de financement (CRAC) : projet retenu et fin des travaux prévue en 2014.

VOIRIES
PLAN TRIENNAL 2010-2012
Ordre de priorité

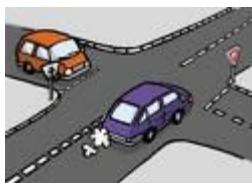
Année2010.1 :non2010Réaménagement de la rue Grand pré à Forrières : égouttage prioritaire et aménagement de la voirie

	Estimation : TTC	HTVA	TVA 21%
1. voirie	83.060,00 €	17.442,60 €	
100.502,60€			
2. Egouttage prioritaire	66.220,00 €		66.220,00€
3. Eclairage public	16.320,00 €	3.427,20 €	19.747,20€
Total	165.600,00 €	20.869,80 €	186.469,80 €

Années 2011 et 20122011.1 : Construction d'un nouvel entrepôt communal à Nassogne

Estimation :	HTVA	TVA 21%	TTC
	439.157,00€	92.222,97 €	531.379,97 €

<u>1. Travaux subsidiés par la D.G.P.L - Direction voirie :</u>	
Total HTVA : 538.537,00 €	Total TVAC : 651.629,77€
<u>2. Travaux d'égouttage prioritaire - SPGE :</u>	
Total HTVA : 66.220,00 €	

Année 2010 : Réaménagement de la rue Grand pré à Forrières : égouttage-
aménagement voirie et éclairage public

Auteur de projet : Lacasse Monfort

En attente du dossier d'exécution et demande de permis d'urbanisme en cours

Année 2011-2012 : construction nouvel entrepôt communal à Nassogne

Montant HTVA : 439.157 €

- 30/04/2009 : DCC auteur de projet
- 15/06/2009 : Attribution à P Remacle

En attente dossier d'exécution

Amélioration des voiries agricoles 2010 :

- 12/05/2010 : Avis préalable et info subside du SPW (60 ou 80%)

- 03/06/2010 : DCC marché de service pour auteur de projet
 - 26/07/2010 : attribution du marché à Christine Pierrard
- Dossier en cours d'élaboration

Droit de tirage 2010-2012

- 14/06/2010 : DCC marché service auteur de projet
 - 26/07/2010 : attribution a Christine Pierard
 - 29/10/2010 : DCC introduction du formulaire d'introduction montant estimatif 354.193 € TVAC et demande de la subvention à 90 % plafonnée à 294.445 €
 - 19/11/2010 : accord du SPW sur formulaire
- Dossier d'exécution en cours d'élaboration

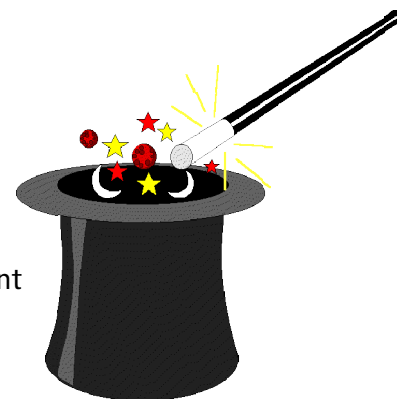

Aménagements Sécurité Routière

- 08/07/2010 : DCC auteur de projet pour 2 lots de sécurité routière
- Lot 1 : création d'une piste cyclable le long de la route de Bastogne à Harsin
- 06/12/2010 : attribution du marché à STP - Arlon
- Lot 2 : aménagement et création d'un cheminement sécurisé rue de la pépinette et rue de lahaut
- 06/12/2010 : attribution du marché à Survey et aménagement - Ronquières

Dossiers en cours d'élaboration

TRAVAUX D'ECONOMIE D'ENERGIE

Subsides - UREBA - Investissement Economiseurs Energie :

7/11/08 : Différents dossiers introduits :

1. Presbytère Nassogne - Châssis et isolation grenier : 27.068 € TTC- non retenu dans le cadre de la circulaire efficacité énergétique 2008/02
2. Ecole communale primaire et maternelle Ambly : Système de chauffage : 52.500 €TTC - retenu montant subside possible : 37.620 €
3. Ecole communale maternelle Nassogne : Châssis - isolation plafond et murs - remplacement éclairages : 40.766 € TTC - retenu : montant subside possible : 35.640 €
4. Ecole communale primaire et maternelle de Bande : châssis + vitrages + coupole : 147.325 € TTC - retenu - subside possible 127.170 €
5. Local Patro Nassogne : châssis et isolation murs et toiture : 42.863 €TTC - retenu - subside possible 38.583 €
6. CPAS Forrières : Châssis et isolation : 53.204 € TTC -
7. CPAS Forrières : Chauffage : 52.500 € TTC



- 31/05/10 : DCC attribution auteur de projet pour :
 - * Lot 1 (Performance énergétique : bâtiment école communale de Nassogne), estimé à 2.644,63 € hors TVA ou 3.200,00 €, 21% TVA comprise : à SPRL Etudes techniques Bonmariage - pourcentage honoraire 7 % ;
 - * Lot 2 (Performance énergétique : Remplacement du système de chauffage - école d'Ambly), estimé à 2.727,27 € hors TVA ou 3.300,00 €, 21% TVA comprise : à SPRL Etudes techniques Bonmariage - pourcentage honoraire 7 % ;
 - * Lot 3 (Performance énergétique : local du "Patro" Nassogne), estimé à 2.892,56 € hors TVA ou 3.500,00 €, 21% TVA comprise : à SPRL Etudes techniques Bonmariage - pourcentage honoraire 6 % ;
 - * Lot 4 (Performance énergétique : bâtiment école communale de Bande), estimé à 8.264,46 € hors TVA ou 10.000,00 €, 21% TVA comprise : à SPRL Etudes techniques Bonmariage - pourcentage honoraire 6 % ;
 - * Lot 5 (Performance énergétique : bâtiment du Centre Public d'Action Sociale), estimé à 2.727,27 € hors TVA ou 3.300,00 €, 21% TVA comprise : à SPRL Etudes techniques Bonmariage - pourcentage honoraire 7 % .
- Dossiers d'exécution en cours d'élaboration.

SPORTS

Aire multisports Ambly

- 25/02/2010 : DCC marché auteur de projet
- 19/04/2010 : attribution à Jean Marie Lacasse au pourcentage de 7,7 %

Aire multisports Forrières

- 25/02/2010 : DCC marché auteur de projet
- 19/04/2010 : attribution à Jean Marie Lacasse au pourcentage de 7,7 %

Aire multisports Nassogne

- 25/02/2010 : DCC marché auteur de projet
- 19/04/2010 : attribution à Jean Marie Lacasse au pourcentage de 7,7 %
- 28/10/2010 : DCC approbation du dossier d'exécution au montant de 165.541,31 €
- Envoi de ce dossier au pouvoir subsidiant
- 18/11/2010 : introduction de la demande de permis d'urbanisme
- 30/11/2010 : Accusé de réception de l'urbanisme : dossier complet

Extension des infrastructures du RSC Nassogne

- 11/02/00 : attribution marché de service à Serge David
- 31/01/01 : accord du collège sur avant projet moyennant quelques observations.
- Dossier mis en veilleuse
- 10/12/08 : demande du comité du RSC Nassogne pour relancer l'extension ;
- 14/09/09 : le collège émet quelques remarques sur l'avant projet proposé
- Estimation au montant de 267.624 € Htva
- 21/04/2010 : Convention pour les techniques spéciales : SPRL

Etudes techniques

- 23/06/2010 : Permis d'urbanisme
- Dossier d'exécution en cours d'élaboration



DIVERS

Projet du Gal : Mise en œuvre du réseau de voies lentes - 29/10/2010 : DCC Pays de Famenne ASBL : Mise en œuvre du réseau de voies lentes - étude - intervention financière - convention et octroi d'une avance de fonds. (Maillage de voies vertes sur l'ensemble des communes (Rochefort-Marche-Nassogne-Hotton-Durbuy et Somme-Leuze))



Financement du projet comme suit :

- 387.808,15 € - fonds européen
- 484.760,19 € - région wallonne
- 96.952,04 € à charge de l'Asbl. (intervention des communes)

13/12/2010 : approbation de la tutelle

L'ASBL Pays de Famenne est désignée comme pouvoir adjudicataire dans ce dossier

ECLAIRAGE PUBLIC

- Ajout d'un foyer d'éclairage public pour l'abri de bus Carrefour Rue de Jemelle à Forrières au montant de 637,72 €

Lotissements : Nassogne - rue des Clusères

Dossier en suspend - nécessité d'un schéma de structure

Extension de la Maison de Village de Forrières

- 11/03/09 : DCC csch auteur de projet
- 15/06/09 : Attribution à Serge David - Dossier en cours d'élaboration

Partie 3. TRAVAUX PROJETES

TRAVAUX DISTRIBUTION D'EAU

A. Changer 50 raccordements en plomb pour 2011

Matériaux : 10.170,50 €

B. Nouveau lotissement rue Sausset à Bande de 13 parcelles pour la commune

Matériaux 8130,55 €

En attente d'une décision de l'autorité communale sur le maintien du projet

C. Remplacer 200m de conduite d'eau principale Rue Haute Voie de Marche

Matériaux : 3.639,86 €

D. Extension de la conduite d'eau, Route de Lignièrès à Bande (Lotissement Rulkin-Vandenberghe)



Matériaux : 2.588,95 €

E. Extension de la conduite d'eau pour la future habitation Dierendonck, Rue Haie madame à Lesterny

Matériaux : 1.309,06 €

F. Remplacer la conduite d'eau, rue de Grand Pré à FORRIERES

Matériaux : 4.831,78 €

H Remplacer les pompes du château d'eau à NASSOGNE

Matériaux : 25.000 €

CIMETIERES - EGLISES



Aménagement d'un nouveau cimetière à Forrières.

- Projet d'échange parcelle avec Fabrique d'église :montant : à définir.
 - Désignation d'un auteur de projet montant: à définir.
 - Travaux d'aménagement montant: à définir.
- En attente.

ECLAIRAGE PUBLIC

Ajouts luminaires dans l'entité de Nassogne

- Ajout d'un foyer d'éclairage public au tournant de la Rue Haute Tahée et de la Rue Basse Tahée à BANDE au montant de 77.37€
- Ajout d'un foyer d'éclairage public Rue des Sentinelles à GRUNE au montant de 1651,71 €
- Remplacement d'un foyer d'éclairage public (Foyer NABP 36W) cassé suite à une tempête à HARSIN au montant de 97,33€

EGLISES

Eglise de Charneux

Eclairage extérieur

Collégiale Nassogne

Restauration de la toile d'Englebert Fisen.

Voiries

Aménagement au pied du chêne centenaire place communale

Aménagement du carrefour Rue du Poteau à Harsin
Projet SPW

Création d'un passage piéton N889 à Nassogne place communale, face au centre culturel



Aménagement de la liaison Route de Grune vers N4 à GRUNE

Aménagement de la zone 30 école communale, rue des Alliés N889 à FORRIERES

Aménagement de la zone 30 école de la communauté française, rue de la Ramée N849 à FORRIERES

Aménagement du carrefour N849 et rue de la Colline à FORRIERES

Aménagement du carrefour N889 et la rue de Lesterny à FORRIERES

DIVERS

Remplacement panneau affichage sur façade du hall omnisports

TRAVAUX A REALISER PAR LES SERVICES COMMUNAUX.

- Panneaux d'affichage pour le hall omnisports + éclairage
- Réparation de la dalle supérieure du réservoir d'eau à Ambly
- Eclairage pour abris bus de Forrières
- Aménagement du sentier entre la rue du Chapitre et la Collégiale de Nassogne



F. RAPPORT ANNUEL SUR LE PATRIMOINE.

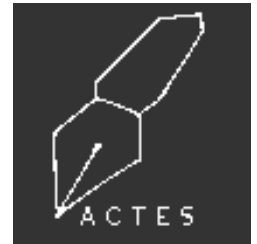

Date de l'acte	Type d'acte	Par/à	Lieu	Superficie	Montant
28/12/2009	Suppression de servitude de passage	Jean-Pol Choque	Nassogne, rue de Lahaut - A 727 C2		Gratuit
1/02/2010	Vente de gré à gré	Van Putte	Harsin, rue des Espèches (lot n°31)	10 ares 95 ca	37.230,00 €
22/03/2010	Vente de gré à gré	Goblet-Lambert	Forrières, Place des Martyrs - Fond de parcelle B 189/07	37 m ²	1.480,00 €
12/04/2010	Vente de gré à gré	Cugnon-Demelenne	Forrières, rue de la Chavée - Excédent de voirie	73 m ²	1.265,00 €
29/04/2010	Vente de gré à gré	Gruslin-Delogne	Harsin, route de Bastogne - partie de A551 V	3 ares 85 ca	5.775,00 €
01/05/2010	Achat	Schul-Dossogne	Nassogne, rue de Coumont - Emprise ds A 593/02	17 m ²	1.400,00 €
30/06/2010	Achat	Consorts Danloy	Ambly, rue d'Harsin - A 252/02c	21 ares 72 ca	32.580,00 €
29/11/2010	Vente de gré à gré	Pierre-Delaisse	Harsin, route de Bastogne (lot n°5)	11 ares 78 ca	33.000,00 €





G.



ENSEIGNEMENT.

Population scolaire au 1^{er} octobre 2010.

Ecole de la Lhomme	Niveau maternel	Niveau primaire
AMBLY	29 (=)	51 (+ 6)
FORRIERES	33 (=)	62 (- 1)
HARSIN	25 (- 3)	32 (=)
LESTERNY	13 (+ 5)	14 (- 2)
Ecole de la Wamme		
BANDE	31 (- 4)	74 (+ 1)
GRUNE	21 (=)	42 (- 5)
NASSOGNE	21 (- 1)	40 (+ 6)

Soit un total général de 488 élèves contre 486 en 2009 (+ 2).



Liste des emplois selon les dépêches ministérielles des 10 décembre 2009 et 13 janvier 2010 accordant les subventions - traitements pour l'année scolaire 2009 - 2010.

- 2 emplois de directeur d'école
- 18 emplois d'instituteur primaire titulaire de classe
- 52 périodes d'instituteur primaire-maître d'adaptation
- 18 périodes de maître de langue moderne (angl.)
- 36 périodes de maître d'éducation physique
- 28 périodes de morale non confessionnelle données par un maître spécial
- 28 périodes de religion catholique données par un maître spécial
- 8 périodes de religion protestante données par un maître spécial
- 4 périodes de religion islamique données par un maître spécial
- 21 périodes de psychomotricité
- 12 emplois complets d'institutrice maternelle

Soit par rapport à l'année précédente :

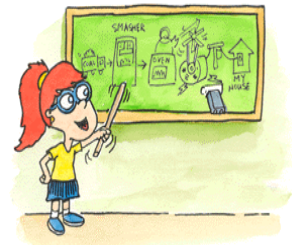

EN PLUS :

- 2 périodes de maître de langue moderne (angl.)
- 4 périodes de religion protestante données par un maître spécial

EN MOINS :

- 24 périodes d'instituteur primaire-maître d'adaptation
- 4 périodes de morale non confessionnelle données par un maître spécial
- 4 périodes de religion catholique données par un maître spécial

H. BIBLIOTHEQUE**Nombre de prêts.**

PRETS 2010	<i>En fiction</i>	<i>En documentaire</i>	TOTAUX
<i>Jeunesse</i>	17 192	4 068	21 260
<i>Adultes</i>	3 795	1 075	4 870
<i>Collectifs non-payants</i>	5 621	2 044	7 665
			33 795



Un total de 33 795 prêts, SOIT **UNE AUGMENTATION DE 11,05 %** par rapport à 2009 !

D'où 4.870 prêts X 0,25 = 1 217,55 euros

+ Amendes : 12,00

+ Vente de livres : 10,00

SOIT UN TOTAL DE 1 239,50 EUROS

Remarque : Prêt vers d'autres bibliothèques (appelé « Prêt Inter ») : 342 ouvrages prêtés, SOIT **UNE AUGMENTATION DE 19,16 %** par rapport à 2009 !!

**Nombre de lecteurs****Lectorat :**

1 122 lecteurs pour l'année 2010 (augmentation de 41 lecteurs, soit + 3,8 %), répartis comme suit :

655 enfants et 390 adultes

60 lecteurs « collectifs non payants » (c'est-à-dire : classe, plaines de vacances, associations ...)

17 lecteurs en « PI » (c'est-à-dire : bibliothèques du réseau)

Visites écoles :

Les classes viennent désormais de manière régulière :

- Ecole Libre Nassogne : « 1 - 2 primaires » : une fois par mois
- Ecole Libre Nassogne : « 3 - 4 primaires » : tous les 15 jours



- Ecole Libre Nassogne : « 5 – 6 primaires » : tous les 15 jours
 - Ecole Libre Nassogne : « Maternelles » : une fois par mois
 - Ecole Communale Forrières : « 1 – 2 primaires » : une fois par mois
 - Ecole Communale Forrières : « 3 – 4 primaires » : une fois par mois
 - Ecole Communale Forrières : « petits - maternelles » : une fois par mois
 - Ecole Communale Forrières : « grands - maternelles » : une fois par trimestre
 - Ecole Communale Nassogne : « 1 – 2 – 3 primaires » : une fois par mois
 - Ecole Communale Nassogne : « 4 – 5 – 6 primaires » : une fois par mois
 - Ecole Communale Ambly : « 1 – 2 primaires » : une fois par mois
 - Ecole Communale Ambly : « 3 – 4 primaires » : une fois par mois
 - Ecole Communale Ambly : « 5 – 6 primaires » : une fois par mois
 - Ecole Communale Ambly : « petits - maternelles » : une fois par mois
 - Ecole Communale Ambly : « grands - maternelles » : une fois par mois
 - Ecole Communale Chavanne : « maternelles » : une fois par mois
 - Ecole Communale Chavanne : « 1 – 2 – 3 » primaires » : une fois par mois
 - Ecole Communale Chavanne : « 4 – 5 – 6 » primaires » : une fois par mois
 - Ecole Communale Lesterny : « maternelles » : une fois par trimestre
 - Ecole Communale Lesterny : « primaires » : une fois par mois
 - Ecole Communale Bande : « maternelles » : une fois par mois
 - Ecole Communauté Française Forrières : « 1 – 2 – 3 primaires » : une fois par mois
 - Ecole Communauté Française Forrières : « 4 – 5 – 6 primaires » : une fois par mois
- 6 classes fonctionnent toujours avec un dépôt de livres renouvelable mensuellement ; ainsi que pour certaines des « », des cubes « Prix Versele », des lectures multiples ... !

Les autres classes, tout réseau confondu, utilisent les services de la bibliothèque pour des prêts plus occasionnels et/ou des projets (Prix Versele, Rallye lecture,...) en fonction des différents projets scolaires ou des travaux de leurs élèves !

Groupements :

Prêts de livres aux diverses associations :

- Plaines de Vacances
- Gardiennes encadrées
- Garderies d'écoles
- Centre Culturel
- Cercle Historique
- Crèche « Les Bisounours »
- MIC ADOS
- Educateur de rue
- Office Communal du Tourisme
- Diverses classes du réseau et même hors commune



Les périodiques.

En abonnement (chez le libraire) :

- Ambiance
- Géo
- Historia
- Point de Vue
- Psychologies
- Le Vif l'Express



- Top Santé
- Nest
- + 5 revues « Jeunesse : « Sciences et Vie Junior », « Wapiti » et « Virgule », « Le Petit Léonard », « Géo Ado ».
- + 10 revues gratuites
- Les journaux
- Abonnement à « L'Avenir du Luxembourg »
- + 2 journaux en ligne via le service INTERNET
- + 1 journal donné par un usager (« La Meuse Luxembourg »)



Les animations :

1. Participation au Prix « Bernard Versele » ; en collaboration avec la Ligue des Familles.
2. Participation à la campagne « Je Lis dans ma Commune » : sur le thème du « Mémoires et partage » : 3 actions distinctes furent proposées aux lecteurs de la bibliothèque !
3. Animations de type pédagogiques et ludiques avec les classes qui viennent toutes les semaines, tous les 15 jours ... ou de manière occasionnelle !
4. Participation à la campagne « Fureur de Lire » sur la thématique : « Un voyage européen à travers la littérature » : deux actions bien précises furent proposées durant cette campagne du 13 au 17 octobre.
5. Dépôts de livres à domicile (Lesterny, Harsin).
6. Rédaction de textes de promotion ou de sensibilisation à la lecture dans la revue « Quoi d'Neuf ? » du Centre Culturel.
7. Préparation pour les classes demandeuses de livres en multiples exemplaires : lecture suivie ; ainsi que de « Rallyes ».
8. Expositions de livres durant l'année sur des thèmes de festivités et/ou d'activités diverses.
9. Cercle Littéraire tous les deuxièmes mardis de chaque mois.
10. Partenariat avec le SDAC et la bibliothèque provinciale pour le projet : « Célébration du goûter », dont la clôture officielle a lieu en mai 2010.
11. Partenariat avec le Centre Culturel de Nassogne, dans le cadre de la « Journée Place aux enfants : accueil et transports d'enfants !
12. Participation au projet « Prix Chronos » (prix littéraire intergénérationnel), lancé par la bibliothèque provinciale (5 bibliothèques participantes en Province de Luxembourg) ; ce qui fut et est l'occasion d'un partenariat avec la « Maison des Aînés » de la commune.



Les horaires :

Depuis 2006, les horaires sont inchangés ! Simplet, déduction faite, en regardant le nombre de classes fréquentant la bibliothèque, on constate que très souvent la bibliothèque ouvre ses portes en dehors des heures d'ouverture : le jeudi matin, le vendredi matin, le vendredi après-midi voire le mercredi matin !!



I. CULTTE

Les comptes des fabriques d'église, pour l'exercice 2009, approuvés par le Collège provincial, sont clôturés comme suit :

Compte	Recettes	Dépenses	Boni	Intervention communale
AMBLY	23.760,34 €	12.068,00 €	11.692,34 €	9.680,94
BANDE	35.576,60 €	31.271,65 €	4.304,95 €	16.694,80
CHARNEUX	44.957,43 €	44.116,59 €	840,84 €	9.932,41
FORRIERES	39.667,10 €	24.643,88 €	15.023,22 €	9.443,61
GRUNE	32.207,53 €	31.604,25 €	603,28 €	11.701,96
LESTERNY	19.640,75 €	13.360,01 €	6.280,74 €	13.841,15
MASBOURG	29.864,03 €	16.420,78 €	13.443,25 €	8.335,00
NASSOGNE	68.908,58 €	59.143,61 €	9.764,97 €	21.717,79
TOTAUX :	294.582,36 €	232.628,77 €	61.953,69 €	101.347,66 €

J. CENTRE PUBLIC D'ACTION SOCIALE

Le compte du C.P.A.S. pour l'exercice 2009 comportait :

	<u>ORDINAIRE</u>	<u>EXTRAORDINAIRE</u>
Droits constatés	1.255.064,73 €	11.250,60 €
Irrécouvrables	0,00 €	0,00 €
Droits constatés nets	1.255.064,73 €	11.250,60 €
	-	-
Engagements	1.166.203,47 €	11.250,60 €
Résultat budgétaire	88.861,26 €	6.392,45 €
Droits constatés	1.255.064,73 €	11.250,60 €
Irrécouvrables	0,00 €	0,00 €
Droits constatés nets	1.255.064,73 €	11.250,60 €
	-	-
Imputations	1.119.317,98 €	7.250,60 €
Résultat comptable	135.746,75 €	4.000,00 €
Tableau T3	46.885,49 €	4.000,00 €

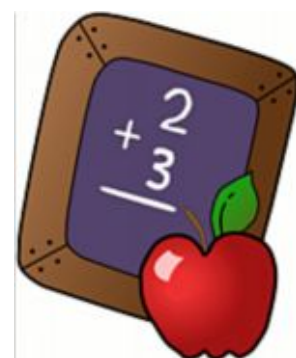

Le compte de résultats :

Le compte de résultats pour 2009 un mali d'exploitation de 4.016,35 € et un mali exceptionnel de 9.485,68 €.

Le résultat de l'exercice est donc un mali de 13.502,03 €.

Le bilan :

Actif = Passif = 423.215,33 €

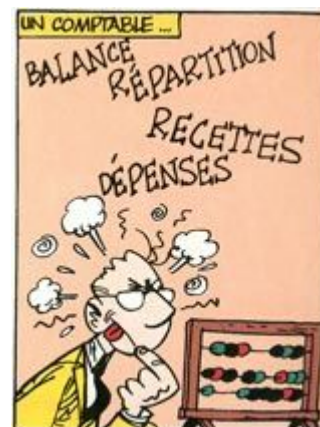

K.

COMPTABILITE COMMUNALE

Le compte communal, approuvé par le conseil communal du 21 avril 2010, pour l'exercice 2009 comportait :

	ORDI NAIRE	EXTRAORDI NAIRE
Droits constatés	7.668.184,01 €	1.617.704,38 €
Non-valeurs	185.716,15 €	0
Droits constatés nets	7.482.467,86 €	1.617.704,38 €
Engagements	6.885.695,07 €	2.165.287,49 €
Résultat budgétaire	596.772,79 €	-547.583,11 €
Droits constatés	7.668.184,01 €	1.617.704,38 €
Non-valeurs	185.716,15 €	0
Droits constatés nets	7.482.467,86 €	1.617.704,38 €
Imputations	6.716.658,20 €	1.209.388,72 €
Résultat comptable	765.809,66 €	408.315,66 €
Engagements	6.885.695,07 €	2.165.287,49 €
Imputations	6.716.658,20 €	1.209.388,72 €
Tableau T3	169.036,87 €	955.898,77 €

Le compte de résultats :

Le compte de résultats pour 2009 présente un mali d'exploitation de 132.813,02 € et un boni exceptionnel de 18.029,35 €.

Le résultat de l'exercice est donc un mali de 114.783,67 €.

Le bilan :

Actif = Passif = 63.503.573,43 €



L. HYGIENE.

RELEVÉ DES PERMIS D'ENVIRONNEMENT (UNIQUE) ACCORDÉS EN 2010

- classe 1 : 0
- classe 2 : 5
- classe 3 : 68



M. - PERSONNEL COMMUNAL

Evolution en 2010.

- Au 01/06/2010, Monsieur BURNAY Benjamin est engagé en qualité d'ouvrier « Wallon net » au service de la voirie, à temps plein, à durée déterminée.
- En décembre 2010, la Commune employait 42 hommes (+ 1) et 97 femmes (- 1), soit un total de 139 agents dont 81 (- 1) sont rémunérés directement par la Commune et 58 (+ 1) par la Communauté française.

N.B. : Entre () différences par rapport à l'année 2009.

N. DIVERS

En 2010, le Conseil communal s'est assemblé neuf fois en séance publique et le Collège communal s'est réuni quarante-neuf fois.



RELEVÉ DES CERTIFICATS D'URBANISME ACCORDÉS EN 2010

- certificats n° 1 : 8
- certificats n° 2 : 2

RELEVÉ DES PERMIS DE LOTIR ACCORDÉS EN 2010

- permis de lotir : 3



- modification de permis de lotir : 0

RELEVÉ DES PERMIS D'URBANISME ACCORDES EN 2010

- 24 permis délivrés pour des constructions de nouvelles habitations
- 22 permis délivrés pour des constructions diverses
- 22 permis délivrés pour des transformations d'habitations
- 10 permis délivrés pour des transformations de constructions diverses
- 191 renseignements urbanistiques pour notaires.



PROXIBUS

Entré en service le 15 décembre 2008.

Le Proxibus a parcouru depuis son entrée en service :

KM parcourus	2009	2010
janvier	3.099	2.662
février	2.802	2.523
mars	3.428	3.310
avril	2.616	2.741
mai	3.614	2.948
juin	3.213	3.564
juillet	2.544	2.382
août	3.011	2.909
septembre	3.368	2.560
octobre	3.591	3.478
novembre	3.042	3.092
décembre	3.242	2.642
TOTAL	37.570	34.811
Moyenne/mois :	3.130,83	2.900,92



Le Proxibus a transporté uniquement sur des circuits TEC (hors transports scolaires et autres manifestations/animations) : 3.001 personnes en 2009 (moyenne : 59,44 pers./semaine) et en 3.541 personnes en 2010 (moyenne : 68,10 pers./semaine et hors neige : 72,30 pers./semaine !).

Il a généré des recettes (ristournées intégralement au TEC) de l'ordre de 2.346,14 € en 2009 et de 2.366,55 € en 2010.

ALE DE NASSOGNE.

RAPPORT D'ACTIVITE DE L'ANNEE 2010

1. NOMBRE D'UTILISATEURS :

Personnes privées : 46 (= par rapport à 2009)

Associations : 4 (- 1)

Etablissements d'enseignement : 1

Autorités locales : 2

Total : 53 (-1 par rapport à 2009)

2. NOMBRE D'UTILISATEURS PAR TYPES D'ACTIVITES :

Aide ménagère (nettoyage, repassage,...) : 1 (-3)

Entretien du jardin (tonte de pelouses, taille de haies, bêchage,...) : 35 (-5)

Garde d'enfants : 1

Aide administrative : 1

Petits travaux de bricolage et réparations du domicile : 10 (=)



3. NOMBRE D'HEURES DE PRESTATIONS :



Pour l'année : 4248 (-41 heures par rapport à 2009)

Remarque : le nombre d'heures de prestations reste stable

Nombre d'heures en moyenne par mois : 354

Nombre d'heures en moyenne par utilisateur par mois : 6,6

Nombre d'heures en moyenne par travailleur ALE par mois : 19

Nombre d'heures de garderies dans les écoles communales :
773 (+ 128)

4. NOMBRE DE CHOMEURS AYANT TRAVAILLE EN ALE PENDANT L'ANNEE :

Hommes : 7

Femmes : 11

Total : 18 (- 7 par rapport à 2009)

(4 travailleurs en garderie dans les écoles communales)

5. NOMBRE DE CHOMEURS INSCRITS :

Volontaires (code J) : Hommes : 17 « Minimexés » : Hommes : 1
Femmes : 24 Femmes : 1

Non-volontaires (code K) : Hommes : 8 Externes : Hommes : 1
Femmes : 8 Femmes : 2

Total général : 62 (- 2 par rapport à 2009)

6. NOMBRE DE CHEQUES NON-NOMINATIFS VENDUS EN 2010 :

1018 chèques (-198 par rapport à 2009)

7. SOMME TOTALE DISTRIBUEE AUX CHOMEURS :

Prestations de travail : 17.416,80 EUR (4,10 x 4248 heures)

8. AIDE A LA FORMATION DES CHOMEURS :

Dépenses totales : 852,29 EUR

1. Formation FORCA permis de conduire théorique (15 participants) : coût : 420 EUR

9. NOMBRE DE CHOMEURS AYANT RETROUVE DU TRAVAIL EN 2010 :

Hommes : 1
Femmes : 1

Total : 2 chômeurs (sur base des informations que les chômeurs nous donnent)



OFFICE COMMUNAL DU TOURISME. OFFICE COMMUNAL DU TOURISME DE L'ENTITÉ DE NASSOGNE

MAISON DU TOURISME DU PAYS DE MARCHE & NASSOGNE

ACCUEIL

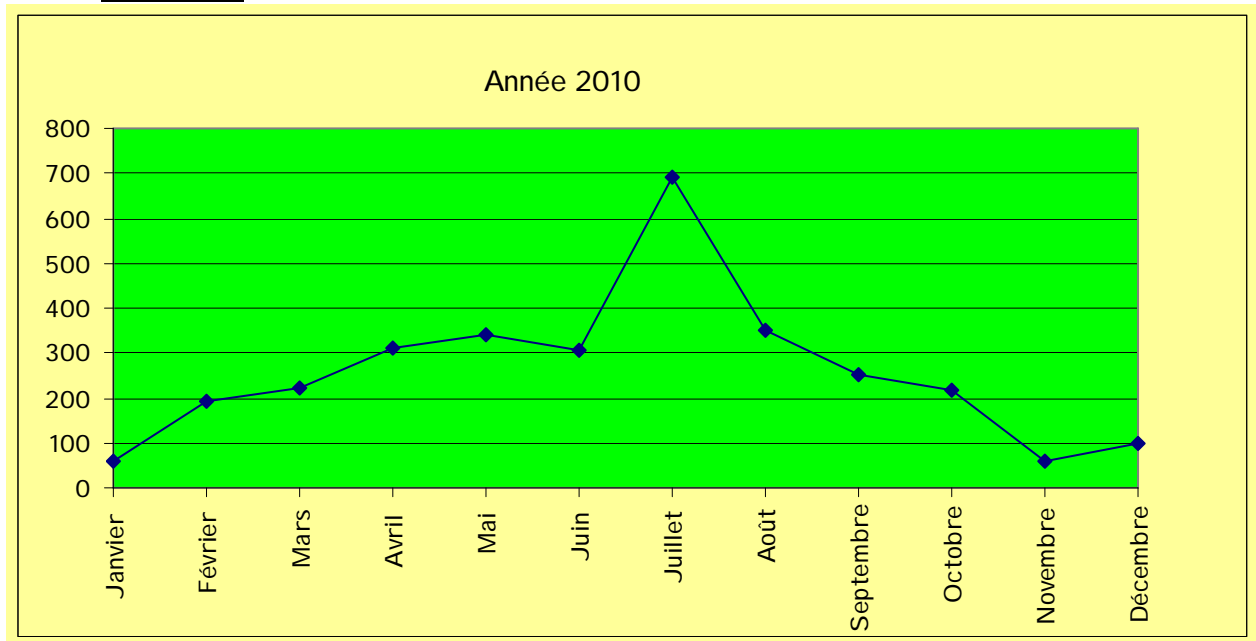

L'Office Communal du Tourisme de l'Entité de Nassogne a accueilli 3100 visiteurs en 2010 ce qui est inférieur à l'année précédente. Cette différence de fréquentation s'est principalement marquée durant les mois de mai, août ainsi que lors du dernier trimestre. A l'inverse, les mois de mars et juillet ont été excellents.

Que peut-on en déduire ? Difficile d'en tirer des conclusions sur une seule saison. On peut retenir qu'en août, la météo a été exécrable dans sa première moitié puis est venu le temps du déménagement pour notre service. La nouvelle localisation de notre bureau d'accueil est certainement un élément de réponse pour la baisse de fréquentation durant les 3 derniers mois. Même si celui-ci n'est qu'à quelques mètres de l'ancien bureau, la démarche des touristes est autre. Les touristes arrivant dans notre entité se rendent presque systématiquement sur la Place Communale où, précédemment, le bureau d'accueil était visible. Même si une signalisation a été mise en place, la spontanéité de la visite au bureau d'accueil n'est plus ... Seuls les touristes ayant planifié cette démarche font l'effort de se rendre au bureau d'accueil. Il faut également épinglez les conditions météorologiques exceptionnelles en fin d'année rendant le réseau routier dangereux.

Les professionnels du secteur constatent une baisse des fréquentations générale des bureaux d'accueil au profit de l'outil internet.

Au total, 622 cartes IGN de Nassogne ont été vendues en 2010 ce qui, proportionnellement est identique à 2009.

L'information principale demandée concerne toujours les promenades pédestres balisées.

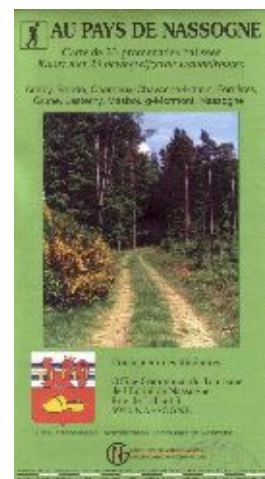

Comme de coutume, des étudiants ont été engagés par l'Administration communale afin d'assurer les permanences journalières durant les mois de juillet et août. Durant cette période, le bureau d'accueil est ouvert 7 jours sur 7, jours fériés compris.

☛ « MARTCHÎ D'EMON NOS ÔTES »



Organisation de la 3^{ème} édition des « Martchî d'emon nos Ôtes » à Nassogne. Ceux-ci ont vu leur fréquentation augmenter.

La réalisation des panneaux annonçant l'événement et placés aux entrées du village de Nassogne nous a permis de toucher un public extérieur à notre commune.

A souligner, la participation de l'Office des Produits Wallons à notre dernier marché. Un concours était organisé par leurs soins. Trois heureux gagnants sont repartis avec des paniers de produits du terroir.

La télévision régionale nous a également fait le plaisir d'être présente à cette dernière date.

L'« Agence wallonne pour la promotion d'une agriculture de

qualité », en abrégé « APAQ-W », a soutenu l'organisation de nos marchés en nous accordant une subvention.

Nous pouvons affirmer après l'organisation de 3 saisons des « Martchî d'emon nos Ôtes » que ces marchés sont reconnus comme des événements de grande qualité tant par la population que par les professionnels.

☛ DOSSIER VTT

Balisage des circuits VTT réalisé lors du dernier trimestre 2010.

Le placement des panneaux de départ à Nassogne et Forrières est prévu lors du premier semestre 2011.



☛ COLLABORATIONS

- Centre Culturel : collaboration dans le cadre de l'organisation de l'exposition artistique d'été ;
- GAL « RoMaNa » : collaboration dans le cadre des fiches- projet « Marché des Savoirs » et « Circuits thématiques ».

DIVERS

- Diffusion de dates des chasses occasionnant la fermeture des promenades pédestres.
- Soutien aux organisateurs des diverses manifestations organisées à Masbourg à l'occasion des 300 ans de son église.
- Contact avec le service archéologique de la province afin d'aménager le site des « Pierres du Diable » à Forrières. Ce site étant classé et, par conséquent repris dans divers documents, nous nous devons de le mettre en avant. Pour rappel, ce site est propriété de l'Etat.

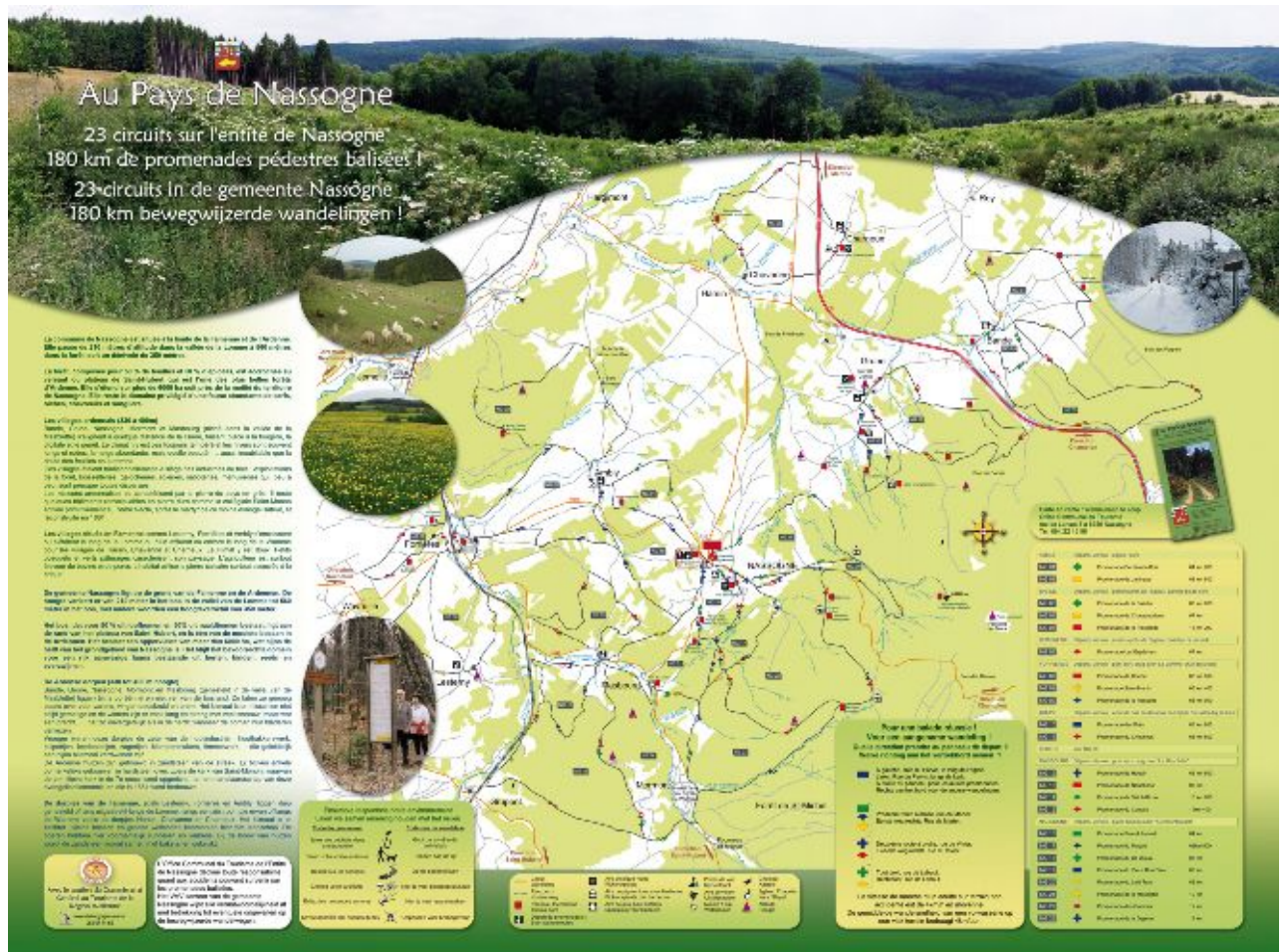

Bande, janvier 2011

M.C.A.E.

« Les Bisounours »

5, rue au-delà de l'eau

6951 Bande

" Les Bisounours "

Rapport d'activité : année 2010

Veillez trouver ci-joint le rapport d'activité de l'année 2010.

Durant cette année, 40 enfants ont été accueillis à la M.C.A.E., 80% d'entre eux sont domiciliés ou réside dans la Commune de Nassogne. (un petit garçon est accueilli au Village d'enfants à Bande).

Les prévisions : 10 entrées dans le courant de l'année 2011.

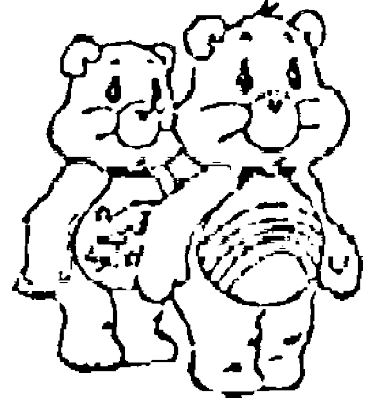

Notre projet d'accueil prône *une relation individualisée avec chaque enfant, vécue dans la continuité.*

Pour continuer à assurer un tel encadrement, nous avons participé à des journées de formation proposées par l'O.N.E., « l'accueil en groupes d'âges mélangés. »

En 2009, avec le soutien de l'O.N.E. et de l'AWHIP, Promemploi a créé un nouveau service « le Tisserand ». Ce service peut donner des conseils, accorder un soutien, du personnel supplémentaire au milieu d'accueil qui encadre un enfant porteur d'un handicap. Cette année, nous avons participé à des journées de formations organisées par ce nouvel organisme (thème : « l'inclusion des enfants ayant des besoins spécifiques »).

Pour enrichir notre activité lecture, nous collaborons avec la bibliothèque de Nassogne.

Nous disposons de 3 pièces supplémentaires : un hall d'entrée bien aménagé et exclusivement dévolu à la crèche, une arrière-cuisine et un nouveau bureau pour l'assistante sociale. Il est à côté du hall d'entrée de la crèche.

Ces nouveaux espaces contribuent au confort des enfants, des parents et du personnel.

Nous tenons à remercier Mr. Rappe et l'équipe technique.



Si vous désirez des informations complémentaires, je me tiens à votre disposition.

Je vous présente, Madame, Monsieur, l'expression de mes sentiments distingués.

Claire MOSSAY

Assistante Sociale



1. Fréquentation durant l'année 2010.

- 39 enfants de 0 à 3 ans ont fréquenté la M.C.A.E. de façon régulière.

Prénom	Date de naissance	Domicile
Ines	22/01/2010	Nassogne
Sam	27/09/2009	Harsin
Marie	09/04/2009	Nassogne
Louka	14/02/2010	Champlon
Célie	02/01/2010	Erneuville
Romain	29/09/2007	Bande
Guillaume	01/10/2007	Charneux
Jennifer	30/10/2007	Nassogne
Jacques	25/11/2007	Tenneville
Ethan	19/11/2007	Bande
Baptiste	23/09/2009	Bande
Thomas	22/11/2007	Marcouray
Océane	02/08/2007	Nassogne
Mathéo	12/05/2008	Nassogne
Maya	04/03/2008	Harsin
Elsa	18/03/2008	Ortheuville
Victoria	05/05/2008	Grune
Mathias	15/05/2008	Bande
Raphaël	14/04/2008	Bande
Yoline	12/06/2008	Bande
Violette	21/03/2008	Bande
Lalie	05/06/2008	Marche-en-Fam.

Grégoire	18/09/2008	Bande
Simon	19/05/2008	Nassogne
Elisabeth	08/09/2009	Grune
Jules	30/12/2008	Nassogne
Mathéo*	24/12/2007	Bande
Ines	13/02/2009	Nassogne
Ines	15/09/2008	Nassogne
Cloë	02/06/2009	Bande
François	13/12/2008	Bande
Aubry	07/04/2009	Bande
Matys	03/02/2010	Forrières
Noë	25/01/2010	Bure
Coline	13/03/2010	Forrières
Elise	02/02/2010	Ortho
Toni	17/04/2009	Grune
Noë	01/07/2009	Ambly
Nona	13/07/2010	Harsin

* Mathéo est accueilli au Village d'Enfants à Bande.

- 1 enfant de 3 à 6 ans a fréquenté la M.C.A.E. de façon occasionnelle.

Prénom	Date de naissance	Domicile
Julia	28-12-06	Nassogne

- 10 entrées prévues en 2011.

Prénom	Mois d'entrée	Domicile
Marion	Janvier	Bande
Serge	Janvier	Forrières
François	Février	Bande
Valentine	Février	Bande
Hugo	Mars	Waha
Romane	Avril	Marcouray
Achille	Mai	Nassogne
naissance en fév.	Mai	Nassogne
naissance en fév.	Août	Bande
naissance en mai	Septembre	Bande



2. Nombre d'enfants présents

	2010		
	Nombre d'enfants présents équivalent temps plein.	Moyenne d'enfants <u>présents</u> par jour durant chaque mois. (*)	Moyenne d'enfants <u>prévus</u> par jour durant chaque mois. (*)
Janvier	12,75	14,9	17,7
Février	11,07	12,65	14,35
Mars	12,5	14,26	16,34
Avril	11,09	12,19	13
Mai	12,11	13,82	16,05
Juin	12,75	14,72	17,04
Juillet	9,09	10	10,81
Août	8,95	10	10,72
Septembre	11,28	13,19	14,61
Octobre	12,21	13,61	15,19
Novembre	10,69	11,83	13,27
Décembre	10,11	11,88	13,64

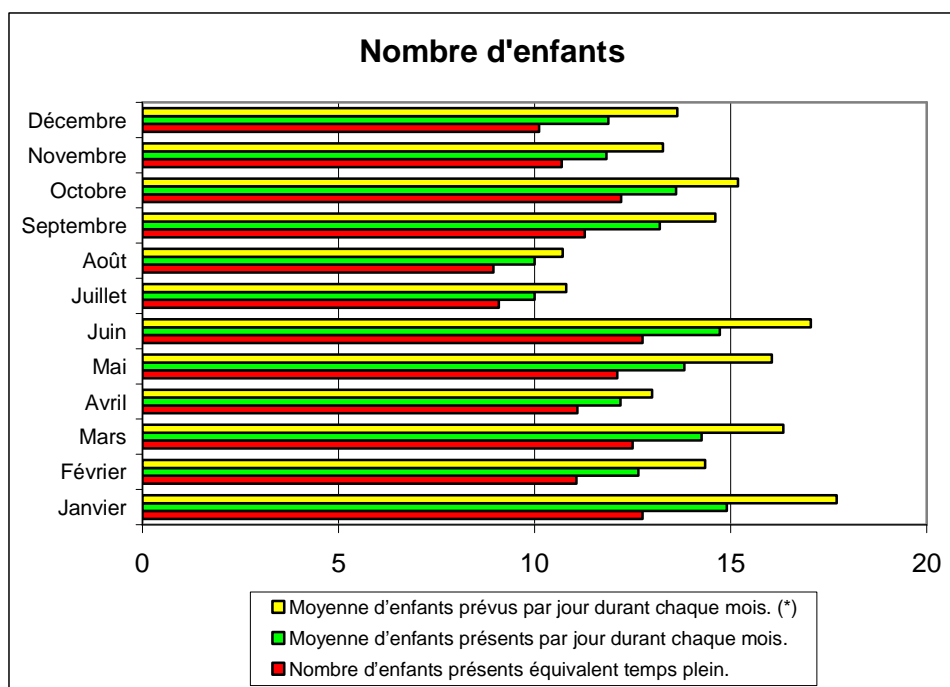

(*) La moyenne d'enfants présents est inférieure à la moyenne d'enfants prévus. Cette différence est justifiée par les absences pour raison médicale (épidémie de gastro-entérite, bronchiolite, ...) pour raison familiale (parent en congé de maladie ou autres) ou pour raison climatique (routes enneigées, verglacées, ...).





3. Domicile des enfants

Durant l'année 2010, 40 enfants ont fréquenté la M.C.A.E.

32/40 enfants sont domiciliés ou résident dans la commune, soit 80%.

	2010
Ambly	1
Bande	12
Forrières	2
Grune	3
Harsin	3
Charneux	1
Lesterny	0
Masbourg	0
Nassogne	10
Non Domiciliés	8

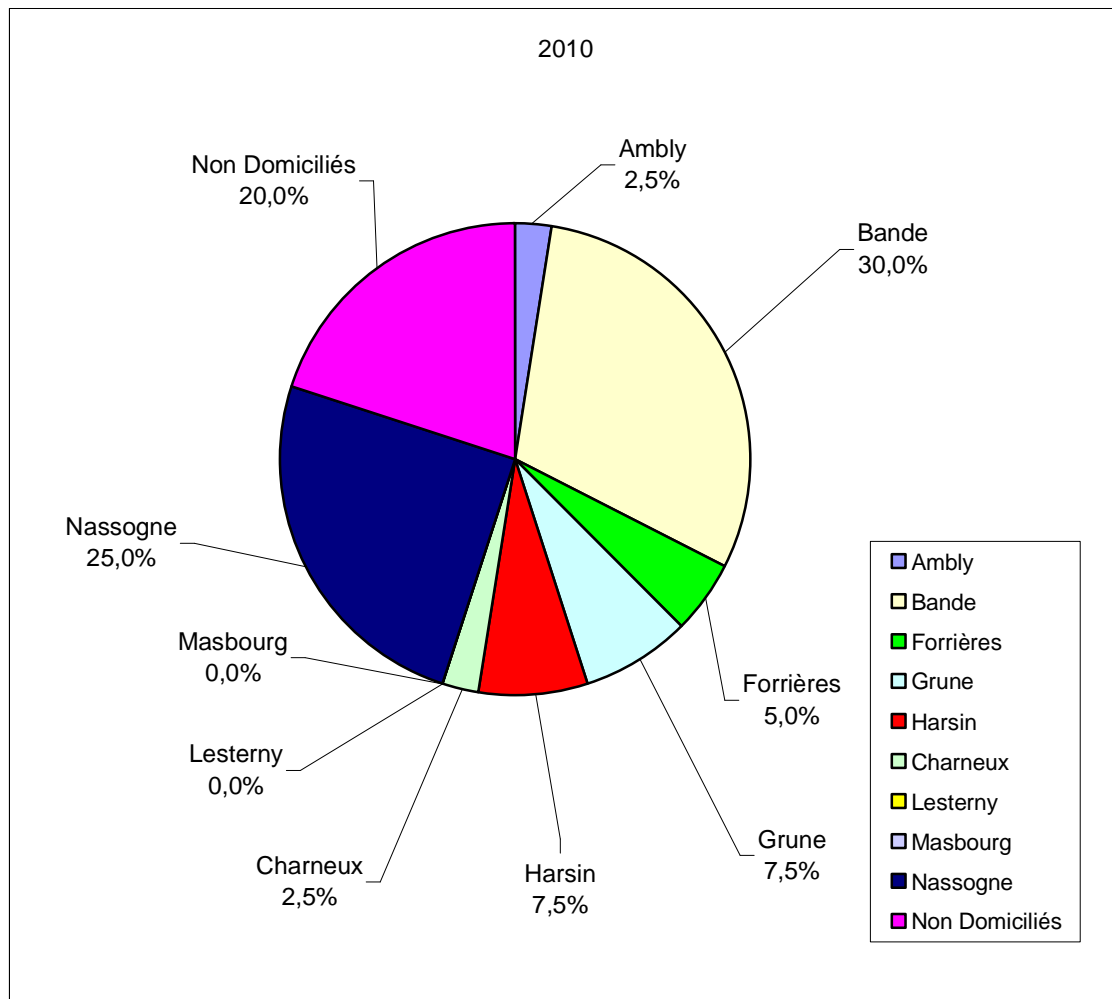

Présenté en séance publique du Conseil communal, le 10 mars 2011, avant que le Conseil délibère sur le projet de budget de l'exercice 2011.

PAR LE COLLEGE

Le Secrétaire communal

Le Bourgmestre

Charles QUIRYNEN

Marc QUIRYNEN

